

临沂统计年鉴

2010

临沂市统计局编

临沂统计年鉴

2010

临沂市统计局 编

临沂市利信得印刷中心印刷

880 × 1230 毫米 16 开本 31.25 印张

2010 年 7 月第 1 版 2010 年 8 月第 1 次印刷

定价:200 元

编 辑 说 明

一、《临沂统计年鉴—2010》是一部反映临沂市国民经济和社会发展情况的资料性年刊,是认识和研究临沂市情,交流社会经济信息,制定政策,指导工作的重要资料工具书。

二、《临沂统计年鉴—2010》以刊登 2009 年度临沂市国民经济和社会发展情况统计资料为主,同时收取了 1978 年以来各年度主要指标数据。内容包括 21 部分:特载;行政区划、自然资源;综合;人口;从业人员和劳动报酬;固定资产投资;能源消费;财政金融保险;价格指数;居民生活;城市建设;农林牧渔业;工业;建筑业;交通运输业;批零贸易餐饮业;外经外贸、园区、旅游;教育文化科技卫生;环境保护、安全生产、律师公证调解工作和劳动争议处理;全国及全省各市主要经济指标;2009 年临沂市统计局工作大事记等。

三、本年鉴所列各项指标数据,除注明外均按现行行政区划统计,部分历史年份数据,因区划变动和范围口径等原因作了调整。本年鉴所列数据除注明外均为现行价格,增长速度按可比价计算。本年鉴所登数据除《政府工作报告》和《统计公报》使用的为快报数或初步统计数外,均为最终年报数据。凡与本年鉴不一致的,请以本年鉴为准。

四、《临沂统计年鉴—2010》在编印过程中,难免有不足之处,请读者指正。

《临沂统计年鉴—2010》编辑委员会

主任：庄惠超

副主任：丁兆富 徐勤夫 王建波 乔金平 杨乐民 王瑞连 孟宪军

委员：万志贵 王军 王华利 付静 刘毅 刘向东 刘庆永

刘恩田 杨增奎 李广宏 张永进 张晓东 聂怀善 郭景昌

戚慧颖 程凯

主编：庄惠超

副主编：程凯

责任编辑：李文升 陈睿

编辑：于艳 马建波 王丹 王静 付君 刘庆 刘珍珍

闫佳 孙艳 孙雷 李峰 李芸 邱海霞 张洁

张延礼 陈娜 苗素珍 范如华 郑艳红 房睿 孟菲

徐玮 徐晓燕 常蕾 彭瑞芹 程岩 魏永

目 录

特载

经济社会发展图表 (3)

政府工作报告 (12)

2009 年全市国民经济和社会发展情况统计公报 (23)

一、行政区划、自然资源

1-1 行政区划一览表 (29)

1-2 土地面积和行政区划 (30)

1-3 人口和自然资源 (30)

1-4 主要水库、河流、山脉基本情况 (31)

1-5 气候情况 (31)

二、综 合

2-1 历年临沂生产总值 (35)

2-2 全市历年生产总值指数 (36)

2-3 临沂生产总值及构成 (37)

2-4 分县区生产总值 (38)

2-5 临沂市主要历史时期经济指标 (39)

2-6 2009 年经济社会主要比例关系 (40)

2-7 全市经济和社会发展主要指标占全省的比重 (41)

三、人 口

3-1 全市历年户数、人口数 (45)

3-2 全市历年人口变动情况 (46)

3-3 分县区年末户数、人口数 (47)

3-4 分县区人口变动情况 (47)

四、从业人员和劳动报酬

4-1 全市历年职工人数与工资情况 (51)

4-2 2009 年度全部职工人数与工资 (52)

4-3 2009 年度离开本单位仍保留劳动关系的职工人数与工资 (53)

4-4 分县区职工人数、工资情况 (54)

五、固定资产投资

5-1	规模以上固定资产投资主要指标	(63)
5-2	分县区规模以上固定资产投资主要指标	(68)
5-3	规模以上城镇投资项目新增生产能力	(69)
5-4	固定资产投资完成过千万元竣工项目	(70)
5-5	全市主要年份住宅建设情况	(106)
5-6	全市住宅业投资完成情况	(107)
5-7	全市住宅业房屋价格情况	(108)
5-8	2009年房地产开发企业生产经营情况	(109)

六、能源消费

6-1	主要能源按工业行业分组消费量	(121)
6-2	规模以上工业企业能源购进、消费与库存	(125)
6-3	工业企业能源加工转换表	(126)
6-4	分县区规模以上工业企业能源消费情况	(127)
6-5	全市主要年份用电量情况	(128)
6-6	2009年分行业用电量情况	(129)
6-7	工业用水按行业分组使用量	(132)

七、财政 金融 保险

7-1	主要年份全市财政收支情况	(137)
7-2	2009年全市地方财政收入	(138)
7-3	2009年全市财政支出	(138)
7-4	2009年市、县地方财政收支	(139)
7-5	历年国、地税收入情况	(141)
7-6	分产业类型国、地税收入情况	(142)
7-7	分经济类型国、地税收入情况	(142)
7-8	分税种国、地税收入情况	(143)
7-9	分县区国、地税收入情况	(144)
7-10	2009年金融机构人民币信贷收支情况	(145)
7-11	2009年金融机构现金收支情况	(146)
7-12	全市财产保险业务情况	(147)
7-13	全市人身保险业务情况	(147)

八、价格指数

8-1	主要年份物价指数	(151)
8-2	2009 年全市居民消费价格指数	(152)
8-3	2009 年商品零售价格指数	(156)
8-4	2009 年工业品出厂价格指数	(160)
8-5	2009 年原材料、燃料、动力购进价格指数	(164)
8-6	固定资产投资价格指数	(168)
8-7	房屋销售价格指数	(169)
8-8	土地交易、房屋租赁、物业管理价格指数	(171)

九、居民生活

9-1	全市历年农民人均收支情况	(177)
9-2	农民人均总收入对比情况	(179)
9-3	农民人均支出对比情况	(180)
9-4	农民人均纯收入构成情况	(181)
9-5	分县区农民人均纯收入情况	(182)
9-6	农民人均纯收入分组情况	(183)
9-7	分县区农村住户所在村基本情况	(184)
9-8	分县区农村住户家庭基本情况	(188)
9-9	分县区农村住户农业生产结构及生产技术应用情况(户均)	(196)
9-10	分县区百户农民年末耐用品拥有量	(200)
9-11	分县区农民人均总收入和纯收入情况	(202)
9-12	分县区农民人均总支出情况	(204)
9-13	分县区农民人均现金收入情况	(206)
9-14	分县区农民人均现金支出情况	(210)
9-15	分县区农民人均年内出售农副产品情况	(214)
9-16	分县区农民人均购买食物消费品情况	(220)
9-17	分县区农民人均购买衣着和农用生产资料情况	(226)
9-18	分县区农村居民人均粮食收支情况	(228)
9-19	城镇居民家庭基本情况(人均)	(230)
9-20	城镇居民年人均购买食品情况	(230)
9-21	城镇居民年人均购买商品和非商品情况	(231)
9-22	年末城镇居民家庭每百户拥有耐用消费品数量	(231)
9-23	市区住户调查基本情况(年人均)	(232)

9-24 市区居民家庭年人均现金收支	(232)
--------------------------	-------

十、城市建设

10-1 城市设施水平	(237)
10-2 城市人口和建设用地	(238)
10-3 城市维护建设资金收入	(239)
10-4 城市维护建设资金支出	(240)
10-5 供水	(241)
10-6 燃气	(242)
10-7 市政设施、园林绿化、公交出租主要指标	(243)

十一、农林牧渔业

11-1 全市主要年份农林牧渔业总产值(现价)	(247)
11-2 全市主要年份农林牧渔业总产值(不变价)	(248)
11-3 全市主要年份农林牧渔业总产值指数	(249)
11-4 分县区农林牧渔业总产值(现价)	(250)
11-5 分县区农林牧渔业总产值(不变价)	(250)
11-6 分县区农林牧渔业增加值	(251)
11-7 全市历年农作物总产量	(252)
11-8 农村基本情况及农业生产条件	(253)
11-9 农业主要产品生产情况	(257)
11-10 茶叶、水果生产情况	(262)
11-11 分县区林业生产情况	(263)
11-12 分县区牧业生产情况	(264)
11-13 分县区渔业生产情况	(266)
11-14 分县区水利情况	(266)
11-15 分县区农业机械年末拥有量	(268)
11-16 分县区农业机械化水平	(269)
11-17 分县区自然灾害情况	(269)

十二、工业

12-1 2009年规模以上工业企业主要工业产品产量	(275)
12-2 2009年规模以上工业企业主要经济指标	(279)
12-3 分县区规模以上工业企业主要经济指标	(291)

十三、建筑业

13-1	全市主要年份建筑业总产值、人数	(297)
13-2	2009 年建筑业企业生产情况	(298)
13-3	2009 年建筑业企业财务情况	(312)
十四、交通运输业		
14-1	公路里程情况	(331)
14-2	分车种公路客货运输量	(331)
14-3	公路运输工具拥有量	(332)
14-4	民用车辆拥有量	(333)
十五、批零贸易餐饮业		
15-1	历年社会消费品零售总额	(337)
15-2	社会消费品零售总额	(338)
15-3	各县区社会消费品零售总额	(338)
15-4	限额以上批发和零售业法人企业商品购进、销售、库存总额表	(339)
15-5	限额以上批发和零售业产业活动单位和个体户商品购进、销售、库存总额表	(349)
15-6	限额以上批发和零售业法人单位主要财务状况表	(355)
15-7	限额以上住宿业和餐饮业法人企业经营情况综合表	(391)
15-8	限额以上住宿业和餐饮业产业活动单位和个体户经营情况综合表	(395)
15-9	限额以上住宿和餐饮业法人企业主要财务状况综合表	(399)
15-10	主要年份市场数及成交额	(426)
15-11	城乡私营企业基本情况	(427)
15-12	城乡个体经济情况	(429)
15-13	分县区私营企业基本情况	(431)
15-14	分县区个体工商业基本情况	(432)
15-15	亿元商品交易市场名录	(433)
十六、外经外贸、园区、旅游		
16-1	2009 年外经、外贸情况	(437)
16-2	2009 年分县区外经外贸情况	(438)
16-3	省级及以上经济(高新)开发区主要经济指标	(439)
16-4	2009 年国内旅游情况	(442)
十七、教育文化科技卫生		
17-1	历年各类学校数	(447)
17-2	历年各类学校在校学生数	(448)

17-3	各级各类学校基本情况	(449)
17-4	科技事业	(450)
17-5	广播电视情况	(450)
17-6	卫生机构、床位和人员数	(451)
十八、环境保护、安全生产、律师公证调解工作和劳动争议处理		
18-1	工业“三废”排放及处理利用情况	(455)
18-2	2009年安全生产伤亡事故情况表	(456)
18-3	律师、公证、调解工作基本情况	(457)
18-4	劳动争议处理情况	(457)
十九、全国及全省各市主要经济指标		
19-1	全国主要经济社会指标	(461)
19-2	全省主要经济社会指标	(463)
19-3	全省各市主要指标	(465)
二十、临沂市统计局大事记		
	统计工作要事	(477)

· 统计资料 ·

特 载

TE ZAI

编辑:李文升 陈 睿
校对:李文升 陈 睿

历年临沂生产总值

(单位:亿元)

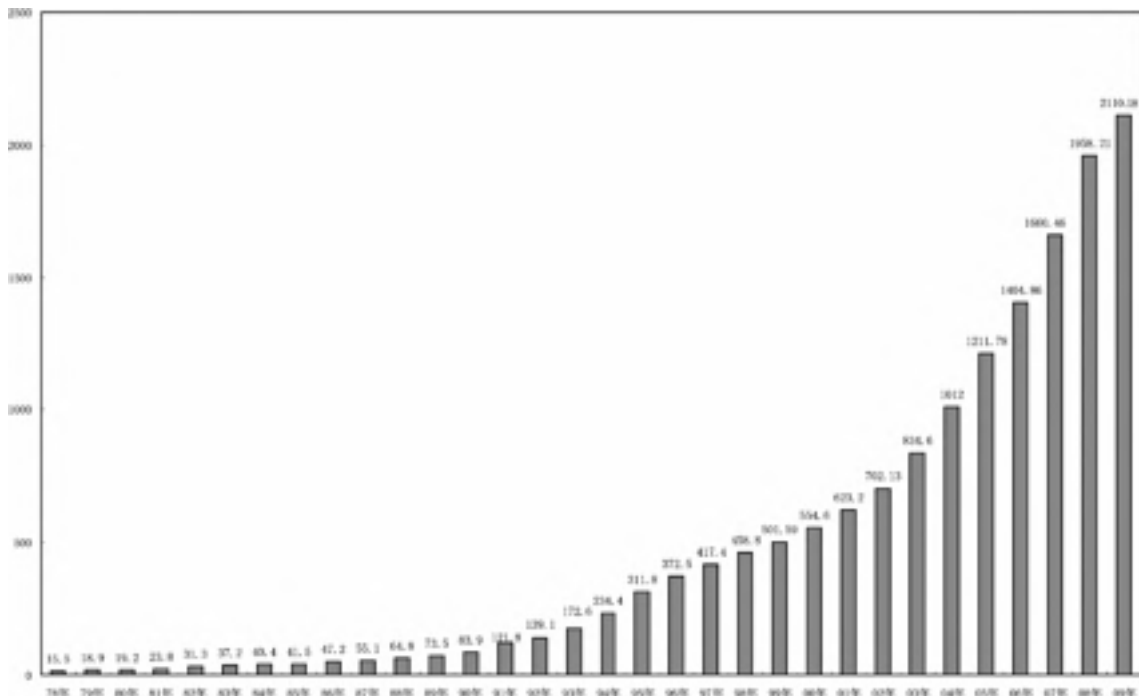

历年人均生产总值

(单位:元)

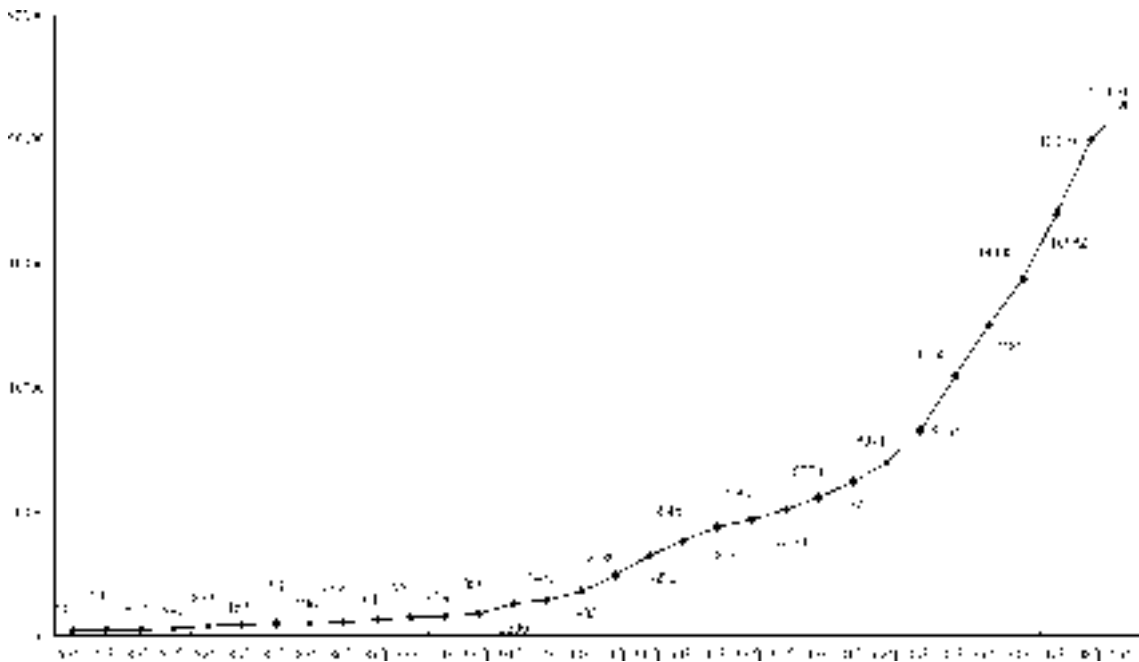

注:2003年及以前年份以户籍人口计算人均生产总值,2004年以后用常住人口计算。

1978 年以来全市粮食、蔬菜、水果、肉类产量

(单位:万吨)

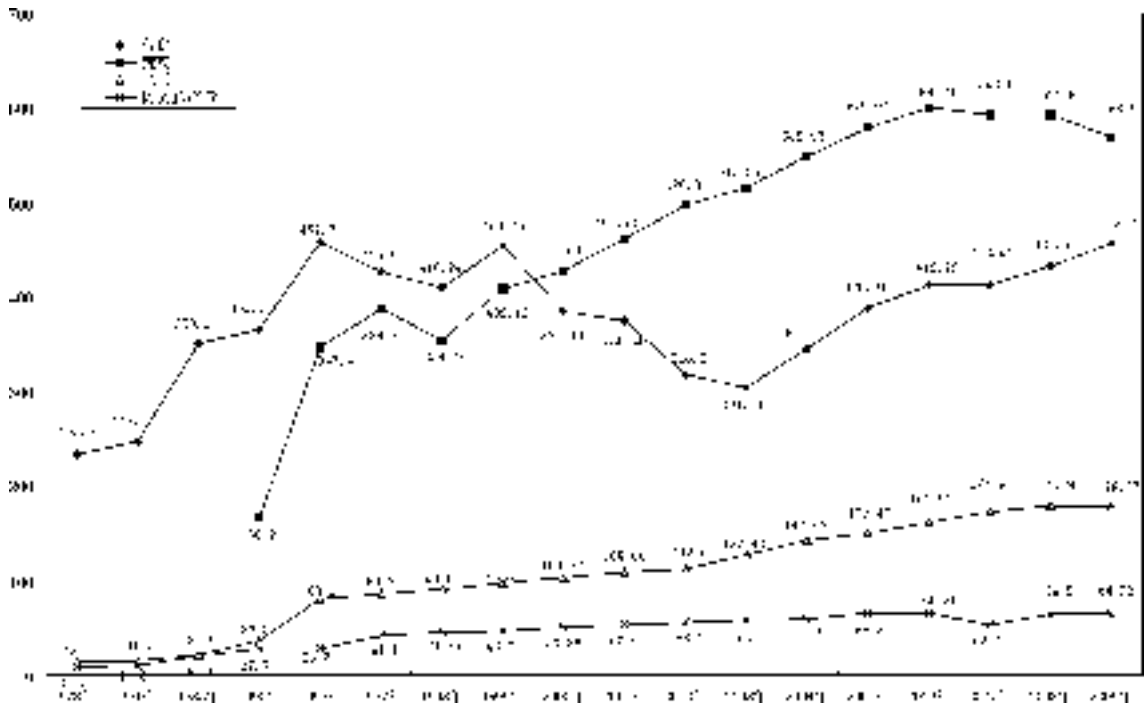

1990 - 2009 年三次产业对经济增长的贡献率变动图

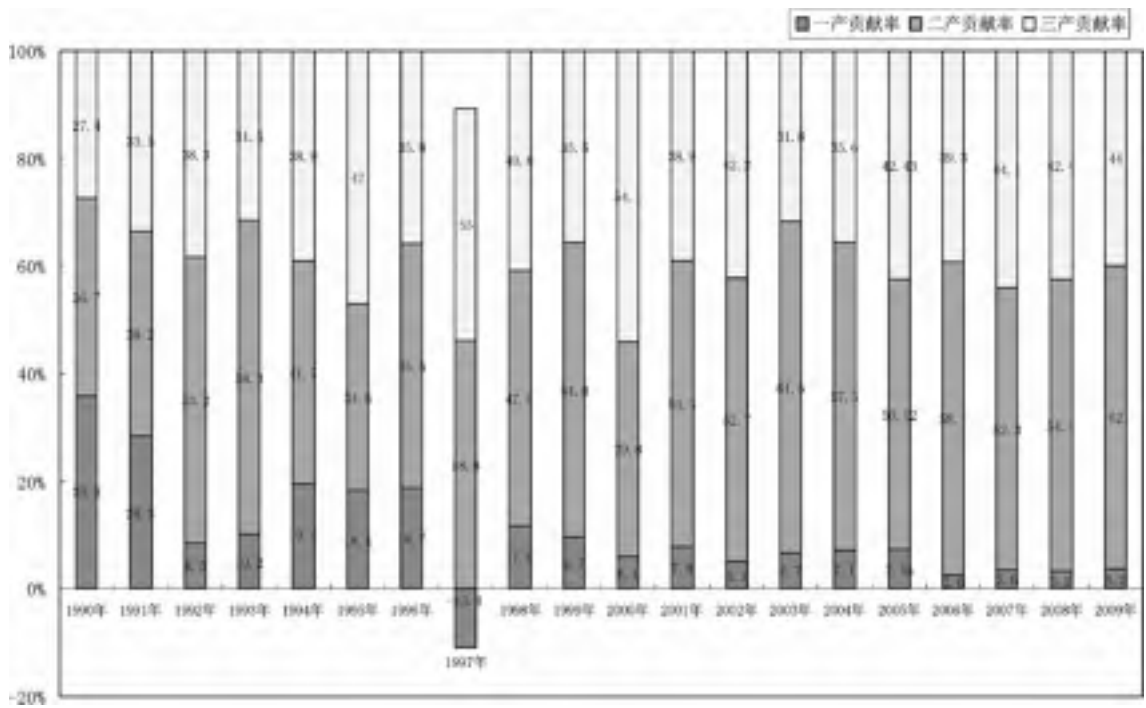

历年总人口

(单位:万人)

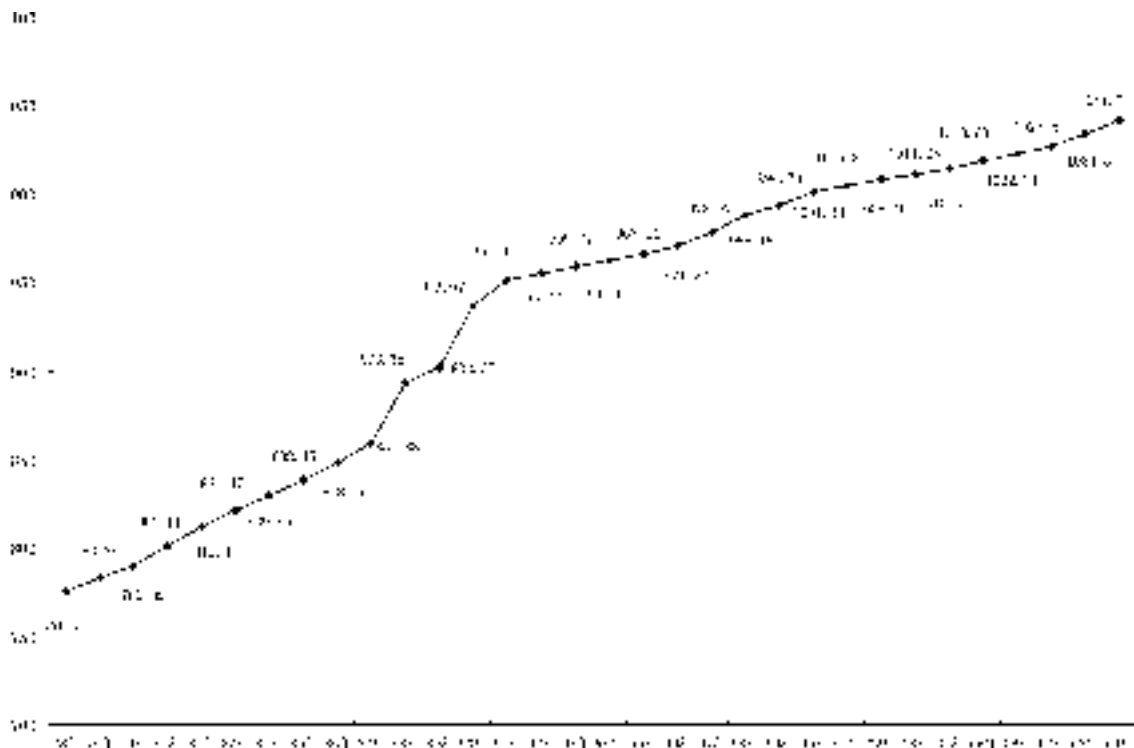

注:图中人口为户籍人口。

主要年份农业总产值

(单位:亿元)

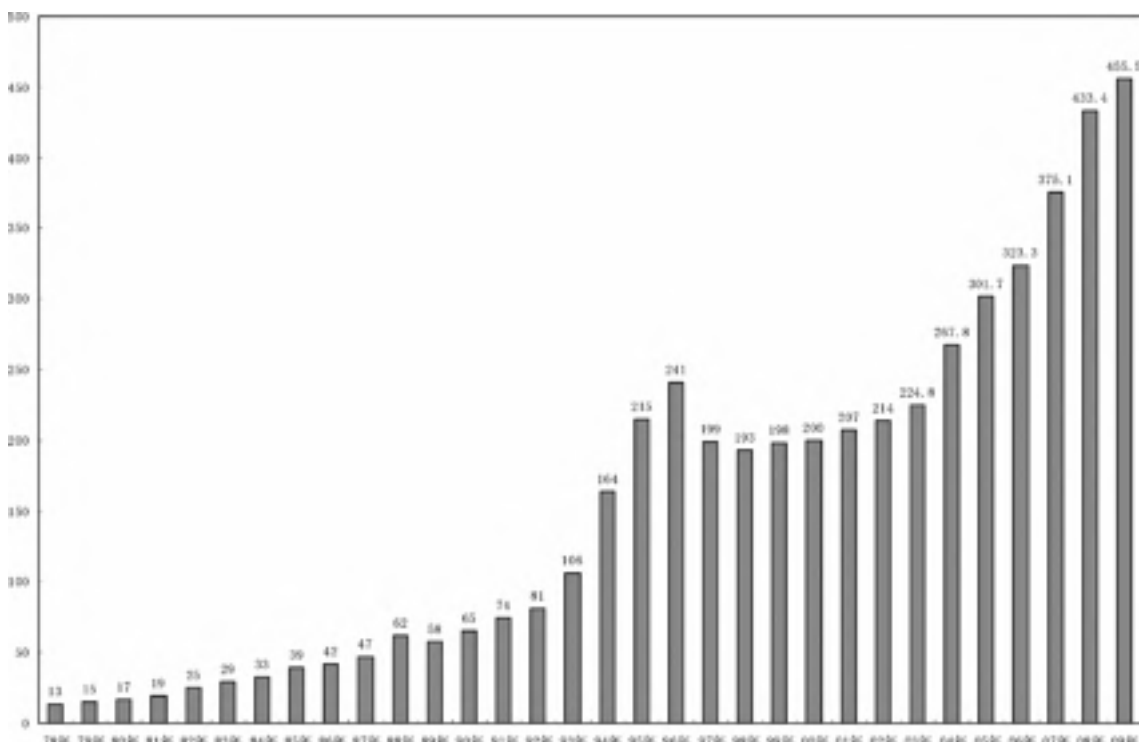

农业总产值构成(%)

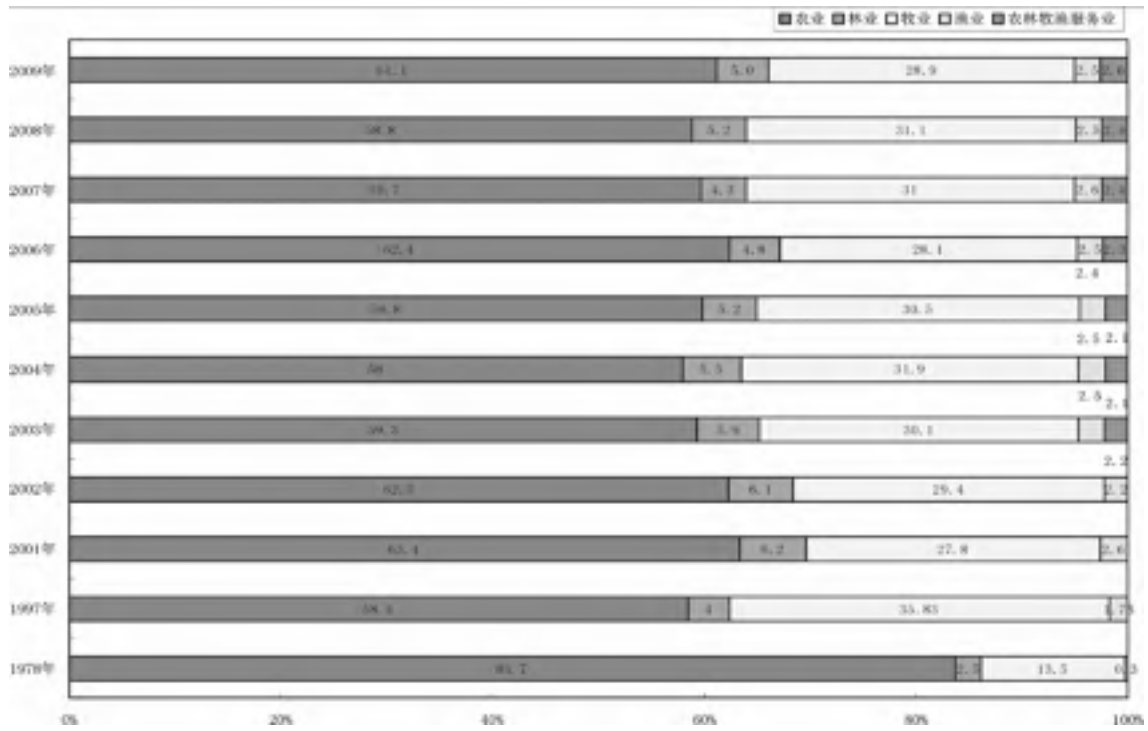

主要年份社会消费品零售额

(单位:亿元)

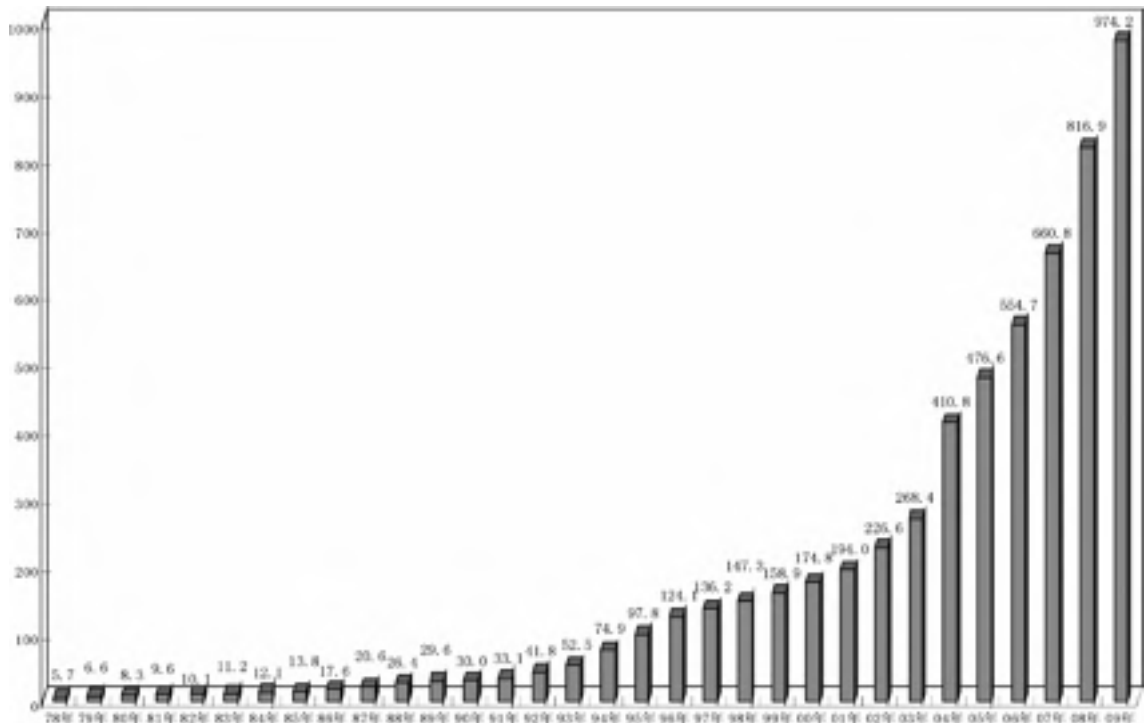

主要年份出口情况

(单位:万美元)

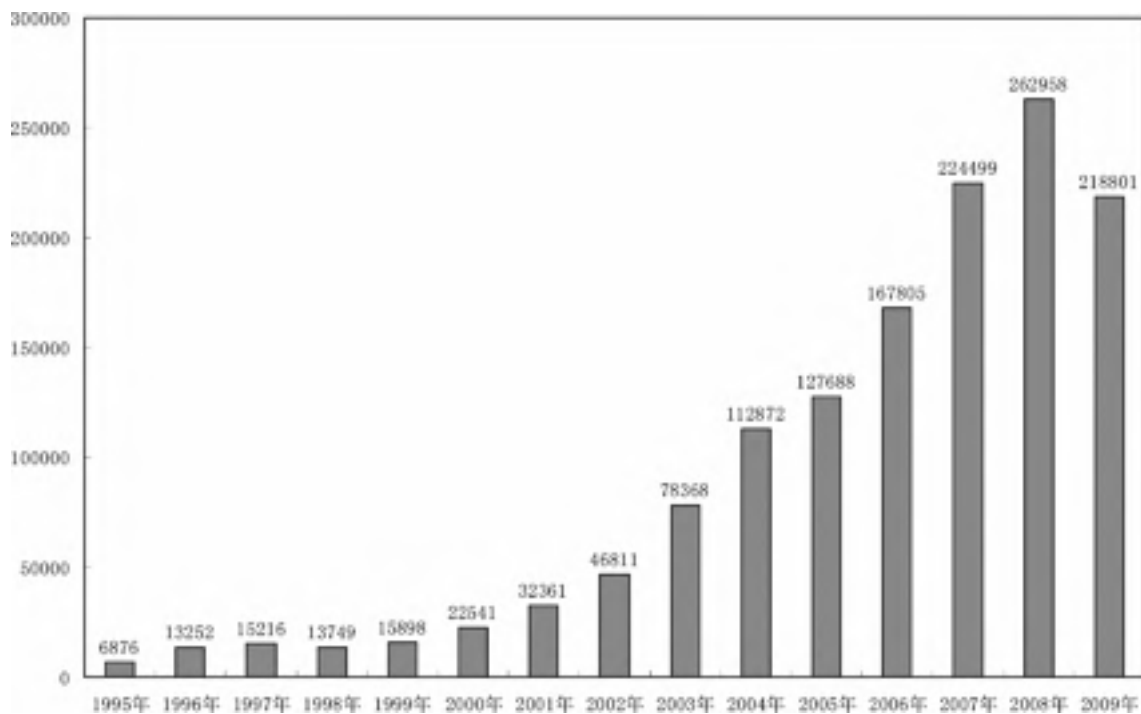

2009年临沂商品出口地区构成情况

(单位:%)

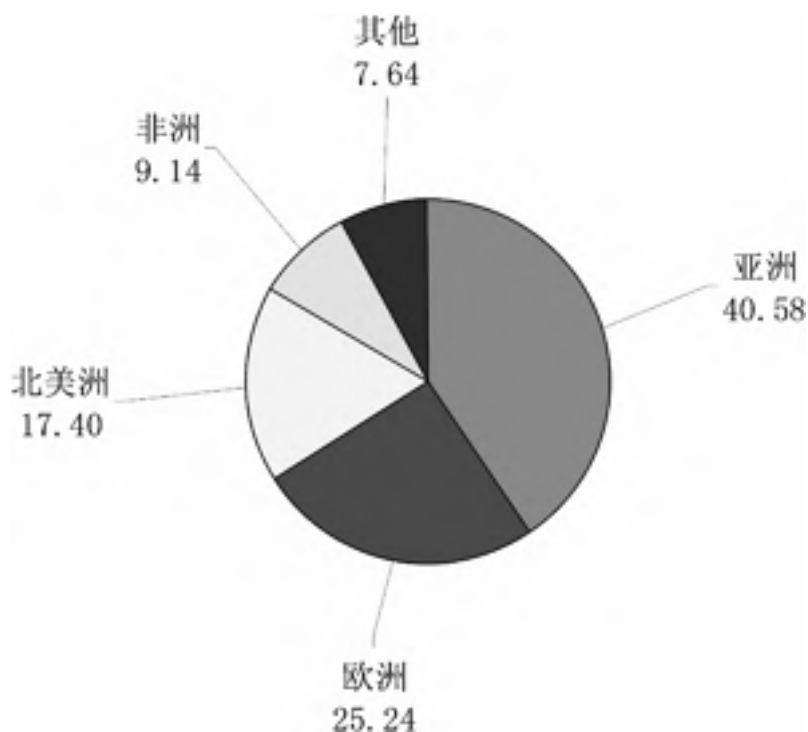

主要年份居民消费价格指数

(单位:%)

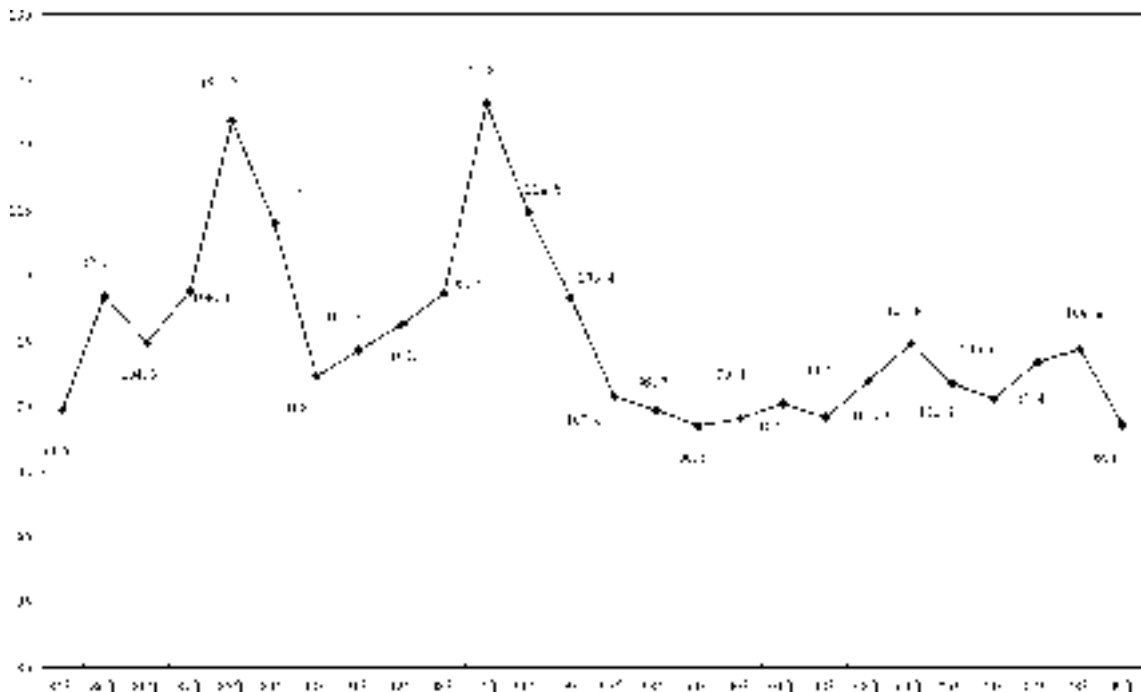

地方财政收入情况

(单位:亿元)

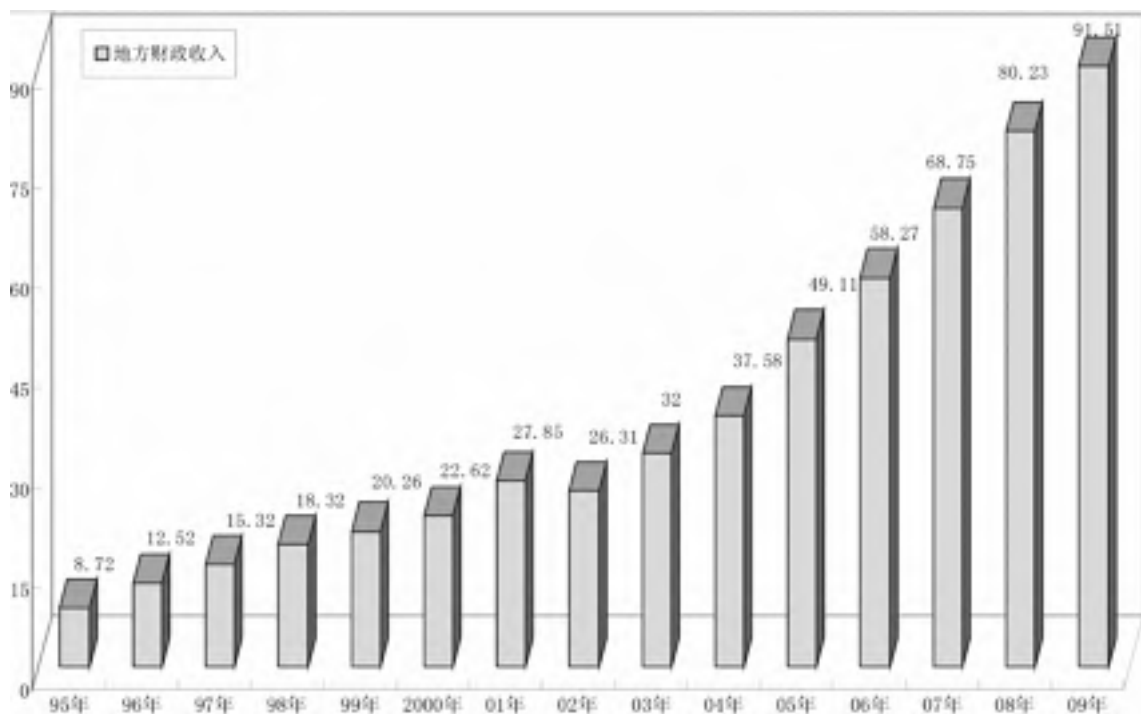

主要年份金融机构存贷款情况

(单位:亿元)

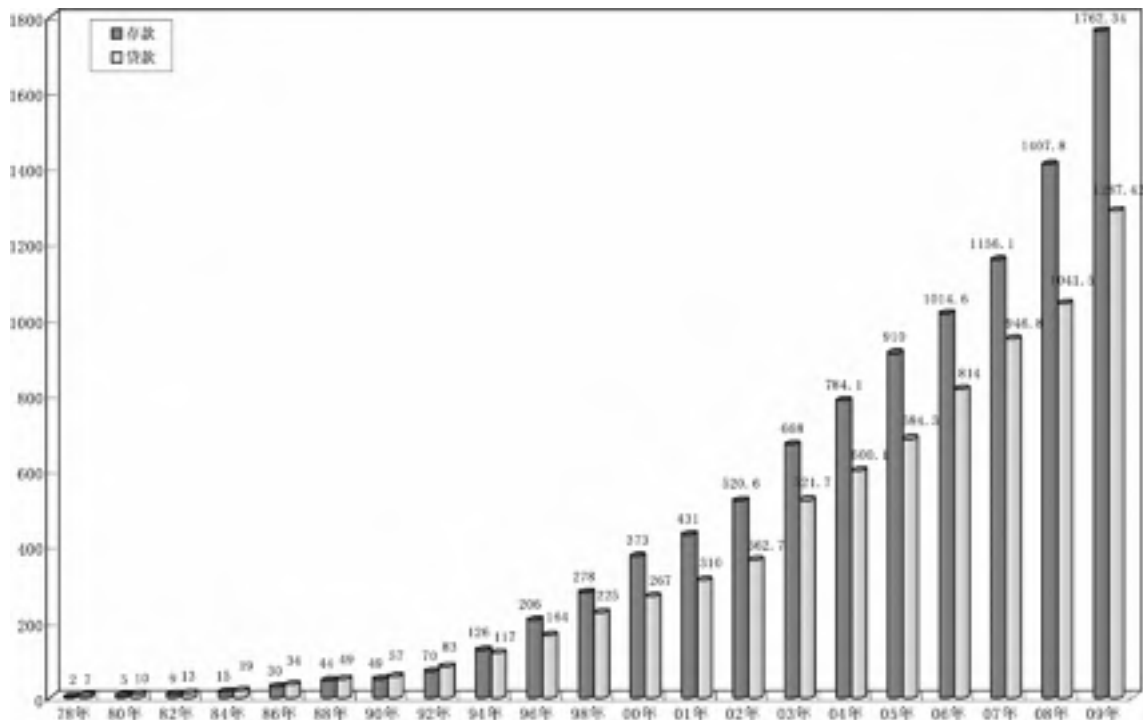

主要年份在岗职工平均工资

(单位:元)

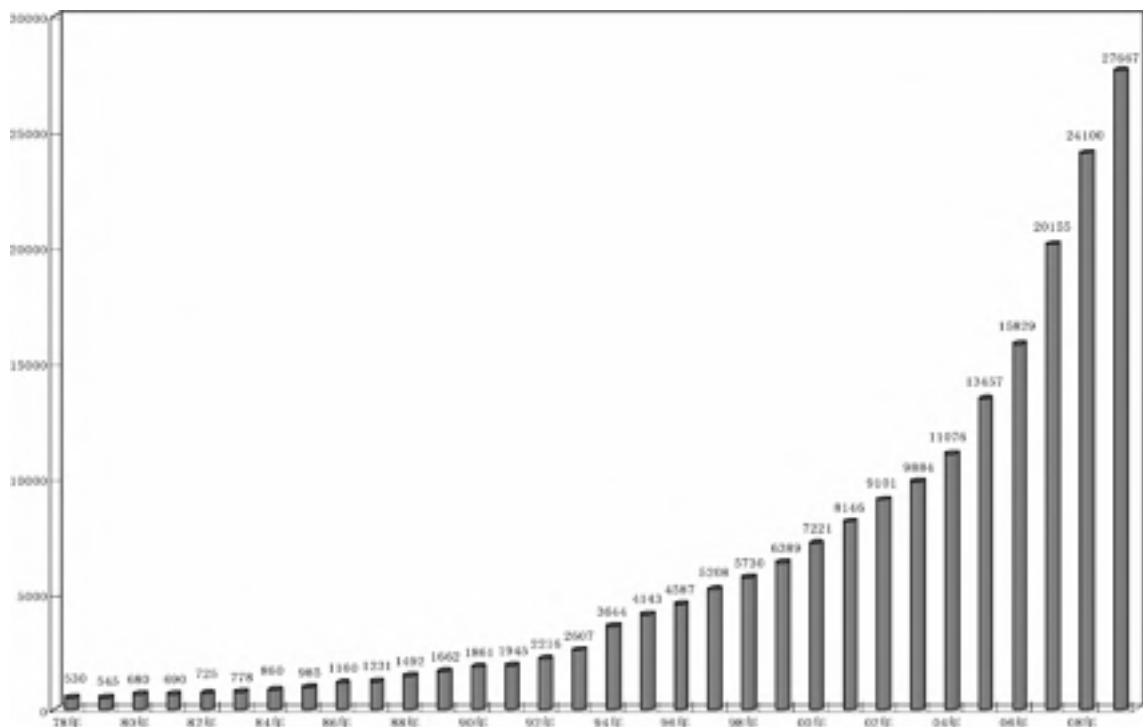

主要年份农民人均纯收入

(单位:元)

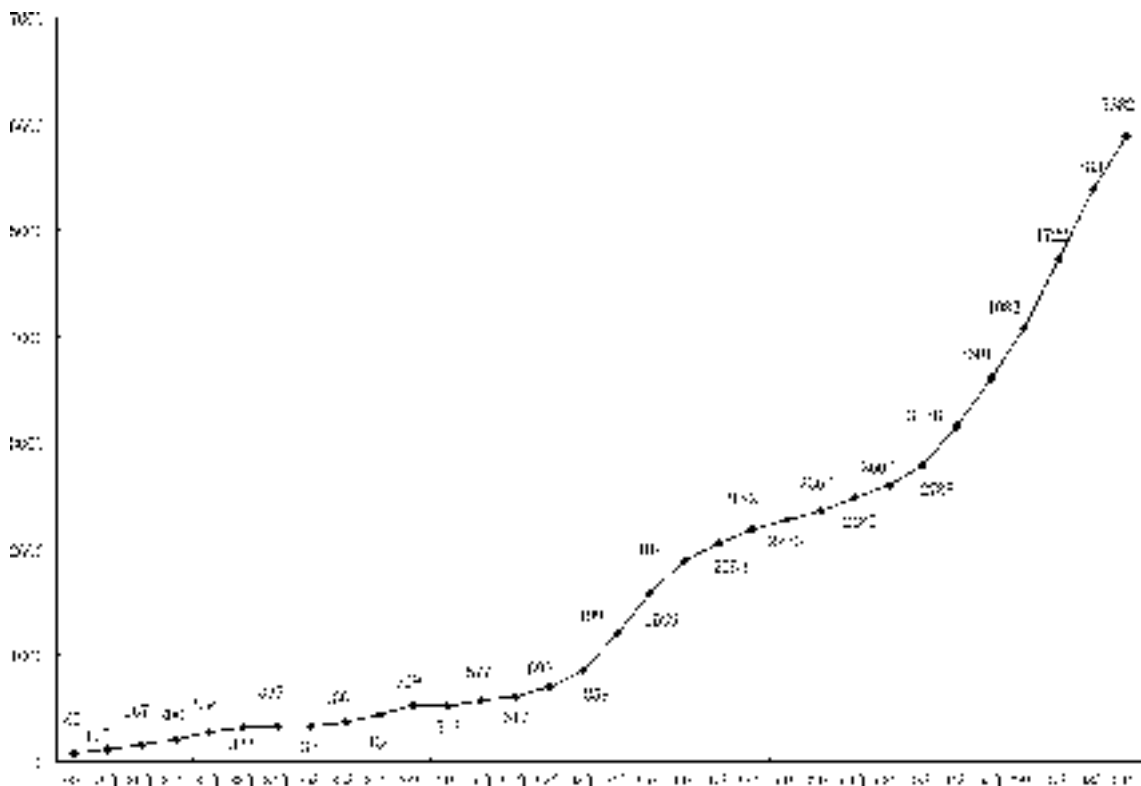

主要年份农民人均支出变化情况

(单位:元)

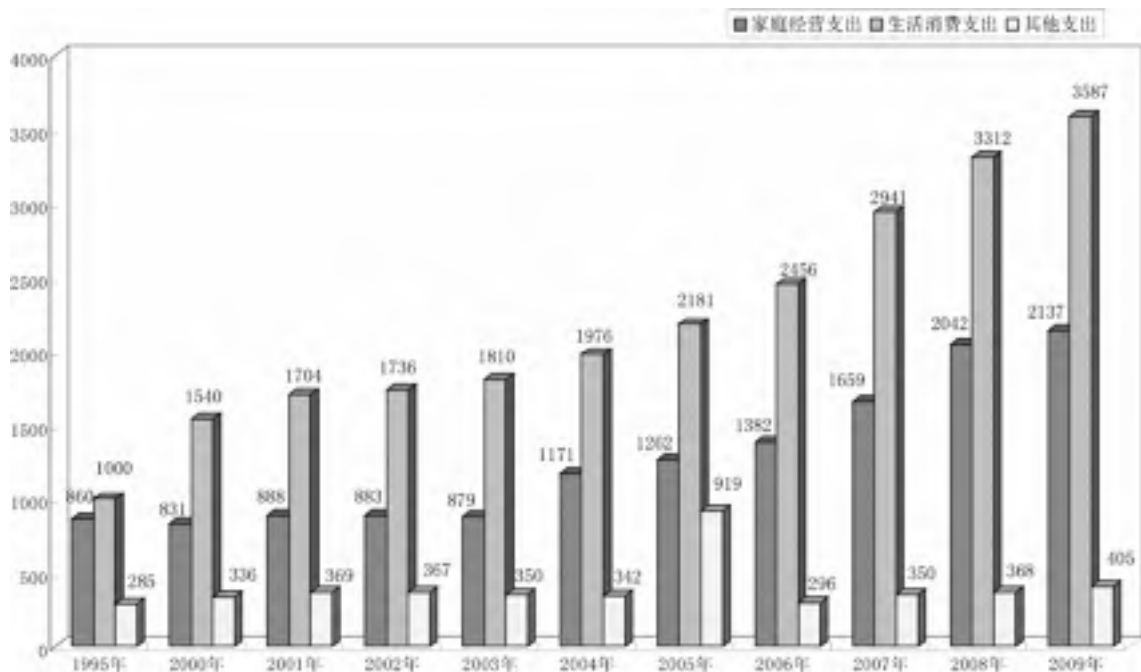

主要年份学校在校生情况

(单位:人)

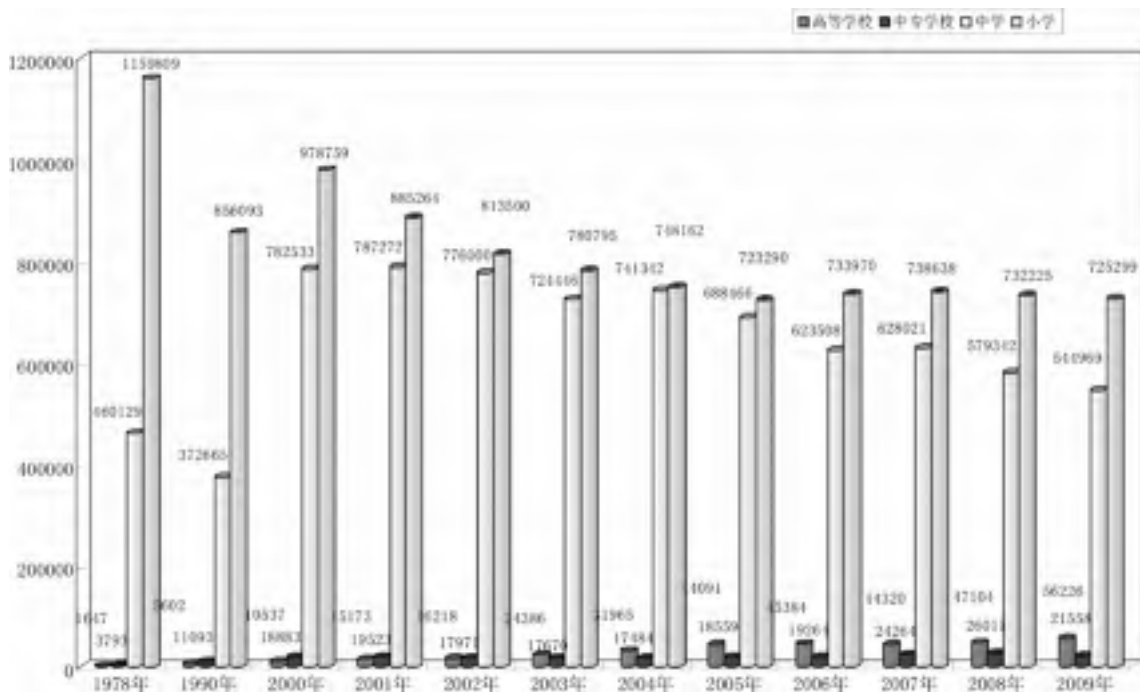

主要年份卫生技术人员和床位数

(单位:百人、百张)

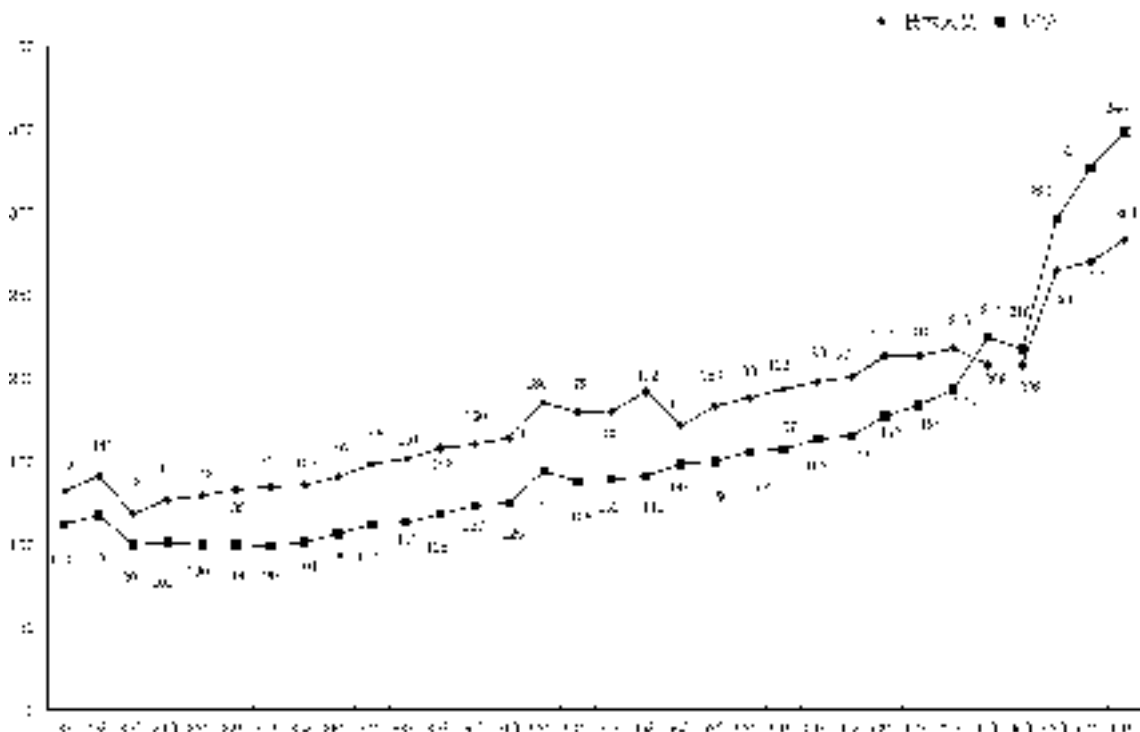

政府工作报告

——2010年1月19日在临沂市第十七届
人民代表大会第三次会议上

临沂市市长 张少军

各位代表：

现在，我代表市人民政府向大会作工作报告，请予审议，并请市政协委员和其他列席会议的同志提出意见。

一、2009年工作回顾

刚刚过去的一年是极不平凡的一年。面对国际金融危机冲击和各种困难的考验，市政府在市委坚强领导和市人大、市政协大力支持下，深入贯彻落实科学发展观，认真贯彻执行中央和省委、省政府决策部署，坚定信心、迎难而上、科学务实、积极作为，全力保增长、保民生、保稳定，各项工作取得了显著成绩，经济文化强市建设上了新水平。

(一)坚持扩内需、调结构，经济实现平稳较快发展。抓住国家实施积极财政政策和适度宽松货币政策的机遇，及时制定出台扩大内需和推进结构调整、节能减排、自主创新等方面政策措施，集中力量抓落实，经济运行持续回升，主要经济指标完成情况良好。全年实现生产总值2110.18亿元，同比增长13.4%；实现地方财政收入91.5亿元，增长14.1%；规模以上固定资产投资1150.5亿元，增长24.8%；社会消费品零售额974.2亿元，增长19.3%。农业农村经济发展形势好。粮食生产连续6年增收，综合亩产和总产分别达到416.7公斤和456.2万吨，林牧渔业产品产量平稳增长；农产品质量安全水平提高，新建各类优质农产品基地94.3万亩，累计达到360万亩。工业生产较快回升。规模以上工业增加值同比增长15.9%，实现利润、利税分别增长18.8%和16.8%；实施工业发展振兴规划，新增利税过千万元企业104个，

新创中国驰名商标8件，高新技术产业产值占规模以上工业的比重比年初提高2.4个百分点，电动汽车等新兴产业发展实现了历史性突破。服务业快速提升。旅游总收入同比增长17.8%，文化产业增加值增长22%，临沂商城商品交易额突破600亿元，首届中国农产品加工与流通博览会、山东省第十二届广告节等大型会展活动成功举办，被评为全省服务业发展先进市。节能减排工作成果显著。累计淘汰294条落后产能生产线，关停取缔或停产、限期治理了2439家环境安全隐患企业，实施了189项水污染防治和总量减排工程，万元GDP能耗、化学需氧量和二氧化硫排放量持续下降。

(二)实施城镇化主导战略，城乡环境面貌有了进一步改观。健全完善规划体系，加快城乡基础设施建设，深入开展创城和环境综合整治活动，取得显著进展。城市形象不断提升。北城新区、涑河片区、滨河景区、临沂大学二期等重点工程及陷泥河、南涑河治理等重点项目进展顺利。中心城区新增绿地面积3426万平方米，新安装路灯1万多盏，顺利通过了国家园林城市专家组考核验收。农村基础设施建设得到加强。中小型水库除险加固、农房建设、农村沼气建设工作走在全省前列，完成299座小型水库除险加固任务，竣工农村住房12.8万户，实施危房改造2万余户，新增户用沼气4.8万户，新建、改造农村公路1125.4公里，农村自来水普及率、有线电视入户率分别达到80%和70%。交通、电力等重大基础设施进一步完善。沂河生态路实现全线贯通，206国道临沂绕城北

线及岚岚路临沂至费县新庄段等公路建成通车,主城区实现了四环闭合通行。临沂机场改造提升土建工程完成,新开辟航线4条。电网建设提前一年完成“十一五”规划建设项目。

(三)稳步推进改革开放,经济发展活力不断增强。继续深化企业改革,临沂商城公司化改革和中通飞燕汽车公司等企业改制重组依法规范实施。大力发展非公有制经济,民间投资占规模以上投资的比重比上年提高4.3个百分点,新登记个体工商户4.75万户,民营经济实现税收占国地税收入的比重达到80.8%。创新金融服务手段,健全银政企沟通合作机制,推行动产抵押、股权质押、商标专用权质押等办法,建立和拓展中小企业信用担保及贷款风险补偿体系,支持解决企业贷款难问题,全市新增本外币各项贷款347亿元,是上年的2.2倍,其中年末中小企业贷款余额较年初增加69.5亿元。完善耕地保护和建设用地保障制度,土地增减挂钩实施规模居全省首位。在全省率先实施了文化管理体制改革的,被授予全国文化体制改革先进地区称号。扎实推进农村综合改革,集体林权制度改革试点基本完成,农村流通网络建设走在全国前列。稳步推进行政管理体制改革,市政务大厅行政审批实际提速88%,政府机构编制实名制管理经验被国家人事部推广。完善和落实招商引资政策,强化以商招商、资源招商,全年引进利用市外资金同比增长15.9%。采取有力措施支持外经贸实现恢复性增长,全年完成进出口总额34.2亿美元,实际利用境外资金3.05亿美元,被评为全省外经贸工作先进市。

(四)着力保障民生,人民群众生产生活条件得到改善。全面落实各项惠民政策,集中力量实施为民重点办好的10件实事,各级财政民生方面的支出达112亿元,同比增长33.8%。居民收入增加,城镇居民年人均可支配收入同比增长10.5%,农民人均纯收入增长9.3%。就业形势基本稳定,新增城镇就业9.2万人,培训和转移农村劳动力21.3万人。社会保障水平提高,城镇职工基本养老保险参保人数增长6.14%,企业退休人员人

均月增养老金134元;新型农村养老保险试点在平邑县正式启动;城镇基本医疗保险参保人数增长40.2%;新型农村合作医疗参合率达到99%,人均筹资标准、大病报销封顶线分别提高到100元和4万元;城乡低收入居民基本实现应保尽保,农村低保标准提高到每人每年1000元,城市低保月人均补助水平达到120元。义务教育经费保障、贫困家庭学生资助政策进一步完善,农村中小学生均公用经费标准分别提高到600元和400元。公共卫生和食品药品监管工作进一步强化,累计建成标准化村卫生室1580处,规范建设社区卫生服务机构98处,社区卫生服务人口覆盖率达100%,甲型流感、手足口病等重大疫病得到有效防控。保障性住房建设力度加大,经济适用房、廉租房分别竣工54万和6.5万平方米,市区域城中村改造使1.95万户居民居住条件得到改善。安全生产、社会治安、信访工作形势稳定,被评为全国社会治安综合治理优秀市。

(五)协调推进经济社会发展,各项事业全面进步。深入开展群众性精神文明创建和“五五普法”教育、科普知识宣传活动,被评为全国创建文明城市工作先进市。在城市公共文明指数测评中名列地级城市全国第七位、全省第一位。不断完善公共文化服务体系,市规划展览馆、科技馆、图书馆、博物馆、艺术中心等文化设施相继建设,有的建成使用。乡镇标准化综合文化站、村级文化大院、农家书屋建设超额完成计划任务。繁荣发展文学艺术,电影《沂蒙六姐妹》获全国“五个一”精品工程奖和中国“华表奖”,大型水上实景演出《蒙山沂水》获得国家“荷花奖”特别奖,电视剧《沂蒙》获得央视“优秀首播剧奖”和“最高收视率奖”。积极推进科技创新,新建国家级工程技术研究中心和重点实验室各1家,获得国家科技进步二等奖2项,省科学技术奖13项,被确定为国家知识产权试点城市。大力实施人才强市战略,被评为全国引智工作先进单位。广泛开展全民健身活动,发展竞技体育,圆满完成了“十一运”赛事承办任务。稳定低生育水平,人口计生工作全面完成省下达的人口控制计划。认真履行政府责

任,国防动员、人民防空、民兵预备役建设和双拥优抚安置工作取得新成果;审计、物价、财政、统计的监督作用得到较好发挥;国有资产、社保资金、住房公积金管理进一步规范;妇女、儿童、老年人和残疾人权益得到较好保障;民族宗教、外事侨务、对台工作扎实开展;档案、史志、气象、防震减灾、援川等工作取得新成绩。

各位代表,2009年是新世纪以来我市经济发展最为困难的一年,取得这样的成绩极为不易。这是中央、省委省政府和市委正确领导的结果,是人大、政协和社会各界鼎力支持的结果,是全市人民共克时艰、拼搏奋斗的结果。在此,我代表市人民政府,向全市人民,向关心支持市政府工作的人大代表、政协委员,向各民主党派、工商联、无党派人士和人民团体,向驻临人民解放军、武警官兵和中央、省属单位,以及所有关心支持临沂发展的各界朋友和国内外客商,表示衷心的感谢!

一年来应对危机的实践,使我们深刻体会到,无论形势多么严峻、任务如何艰巨,只要我们深入贯彻落实科学发展观,坚决执行中央、省委省政府和市委决策部署,下功夫抓好各项措施落实,就一定能够克服困难、开创全市经济社会发展新局面;只要我们审时度势,科学务实,大胆创新,就一定能够找到解决困难的新思路、新办法,掌握工作的主动权;只要我们从实际出发,扬长补短,发挥优势,找准工作的着力点,集中力量一抓到底,就一定能够推动工作不断实现新突破;只要我们坚持以人为本,奋发有为,踏实工作,就一定能够赢得广大人民群众的支持和信任,凝聚和调动各方面力量,取得科学发展、和谐发展、率先发展的新成就。

同时,我们也清醒地看到,全市经济社会发展中仍然存在一些问题和制约因素。主要表现在:经济回升的基础不够牢固,固定资产投资结构有待改善,部分企业生产经营还比较困难;经济发展方式仍然比较粗放,企业自主创新能力不强、经济效益较差;财政收入质量不高,收支矛盾突出;保障和改善民生的长效机制尚不健全,就业形势依然严峻,社会事业发展相对滞后,文化、教育、卫生等公共服

务功能亟待增强;安全生产、社会管理领域仍有一些薄弱环节,安全事故、社会治安案件时有发生。政府工作与新形势的要求和人民群众的期望还有不小差距,尤其在干部作风和政府效率等方面差距更大。对这些问题,我们一定高度重视,下大力克服和解决。

二、2010年工作的主要目标和总体要求

今年是实施“十一五”规划的最后一年,也是巩固经济回升向好势头、夺取应对金融危机冲击全面胜利、为“十二五”规划启动实施奠定基础的关键一年,改革发展稳定的任务十分繁重。

当前,国际国内经济形势不断发生着新的变化,全市经济社会发展机遇和挑战并存,整体上机遇大于挑战。从国际上看,世界经济逐步趋稳,主要经济体出现好转迹象,外需拉动有望增强,但全球经济复苏将经历缓慢复杂曲折的过程,发展仍存在许多不确定因素。从国内省内看,一方面,国家继续实施积极的财政政策和适度宽松的货币政策,省委、省政府作出规划建设蓝色经济区和鲁南临港产业带的战略决策,并完善相关政策,加大对革命老区、欠发达地区发展的支持力度,这将为我市经济社会发展带来更多机遇。特别是经过这些年的发展,我市的整体经济实力不断增强,培育成长起一大批充满活力的骨干企业和素质优良的企业家,这为我们战胜困难、进一步加快发展奠定了坚实基础。另一方面,国家加大转方式、调结构工作力度,调整完善产业政策,我市一些产业、企业的发展将受到更多的制约;政策性减收增支因素增多,财政保收支平衡面临很大压力;区域竞争日益激烈,周边地区在科技、人才、资金等方面与我市的竞争将会加剧。我们必须保持清醒头脑,既充分看到有利条件和积极因素,坚定必胜信心;又充分估计各种困难和不利因素,及时调整和落实应对措施,努力在危机后的新一轮发展中抢占先机、赢得主动。

今年政府工作的总体要求是:坚持以党的十七大和十七届三中、四中全会精神为指导,以科学发展观统揽全局,全面贯彻落实中央和省委、省政府各项政策措施,以建设资源节约型、环境友好型社会为总抓手,继续把握

积极作为、科学务实的工作基调，着力转方式、调结构，在提高经济增长质量和效益上取得重大进展；着力谋长远、拓空间，在培育经济增长新优势上取得重大进展；着力抓改革、促开放，在增强经济社会发展活力上取得重大进展；着力惠民生、保稳定，在构建和谐社会上取得重大进展，努力推进经济社会平稳较快发展，全面完成“十一五”规划目标任务，实现富民强市新跨越。

全市经济社会发展的主要预期目标为：生产总值、地方财政收入均增长 12% 左右，规模以上固定资产投资增长 20% 以上，社会消费品零售总额增长 18% 左右，外贸进出口、实际利用外资均增长 10% 左右。城镇新增就业 8 万人，登记失业率控制在 3.5% 以内，人口自然增长率控制在 6.8‰ 以内。城镇居民人均可支配收入、农民人均纯收入均增长 9% 左右，居民消费价格涨幅控制在 3% 左右。万元生产总值能耗、二氧化硫、化学需氧量排放量全面完成“十一五”规划目标。

实现上述目标，在工作指导上坚持以下原则：一是坚持把上级指示精神和我市实际相结合，创造性地开展工作。深入领会和贯彻中央、省委省政府决策部署，从实际出发制定具体落实办法和措施，真抓实干，确保国家稳增长、转方式、惠民生的各项方针政策落到实处，最大限度地争取国家支持，最大限度地拓展发展空间。二是坚持在发展中促转变、在转变中谋发展，推动经济在加快发展的基础上提高质量和效益。正确处理经济发展速度与质量效益的关系，把保持经济平稳较快增长作为突出任务，把加快转变发展方式和调整经济结构作为治本之策和主攻方向，坚定不移地扩大需求规模、加快经济发展，坚定不移地淘汰落后产能、培育战略性新兴产业，坚定不移地抓好节能减排、建设资源节约型和环境友好型社会，确保经济增长速度高于全省平均水平，经济发展质量和效益好于历史最好水平。三是坚持以人为本，共建共享和谐社会。把改善民生作为政府全部工作的出发点和落脚点，全面落实各项民生政策，持续扩大和改善公共服务，建设宜居城市。把人才作为科学发展的第一资源，优化创业发

展环境，尊重知识、尊重创造、尊重劳动，推动经济社会全面协调可持续发展。四是坚持以开拓进取的精神，不断深化改革、扩大开放。继续解放思想，积极探索，推进重点领域和关键环节改革，加快思路创新、管理创新、科技创新、制度创新，激发发展活力。拓宽对内对外开放的广度和深度，进一步利用好国际国内两种资源、两个市场，充分发挥外需在拉动经济增长中的重要作用。

各位代表，经济危机影响最困难的时期已经过去，新的形势和任务给我们的工作提出了新的更高的要求。我们一定要发扬成功经验，抓住机遇，迎接挑战，坚持与时俱进，紧紧依靠全市广大人民群众，团结实干，拼搏进取，形成攻坚克难、加快发展的强大力量，全面完成或超额完成各项目标任务。

三、着力转方式、调结构，推动经济平稳较快发展

以调结构、转方式为主线，优化需求结构，合理扩大需求规模，促进投资、消费、出口协调拉动经济增长；发展新兴产业，改造提升传统产业，促进经济结构优化升级；强化自主创新和节能减排，增强可持续发展能力，努力实现经济较快增长、发展质量效益和后劲显著提高。

（一）认真贯彻扩大内需方针，进一步激发经济增长内生动力。顺应国家宏观调控的力度、节奏和重点，保持足够的固定资产投资强度。一是强化重点领域和薄弱环节投资。严格执行国家产业政策，从严控制“两高”行业投资，防止形成新的生产能力过剩。积极引导各类资金投向交通能源、农林水利、社会民生、高新技术、技术改造、现代服务业、住宅和房地产开发等重点领域，提高投资效益。着力抓好临工、众友、金升、久泰、常林、恒通等工业企业新建、扩建项目，加快推进山西中南部铁路通道、枣临铁路、长深高速、枣临高速临沂段和临沂飞机场建设等交通设施项目，争取实施华能沂水电厂、河东热电、费县热电等电力建设项目，加快推进城建、农林水利和服务业建设项目，优化投资结构。二是强化重点项目带动。按照“三个百分之百”的要求，保质保量完成中央、省新增投资项目建

设任务。落实领导、部门包扶责任,加快市级重点项目建设。今年初步确定 200 个市级重点建设项目,总投资 1141.1 亿元,年度计划完成投资 365 亿元。同时,筛选一批对改善民生、产业升级具有较强引领、带动作用的建设项目,推进前期工作,争取国家、省支持,搞好重点项目的接续。三是强化招商引资。进一步落实优惠政策和管理权限,支持各类开发区、园区加快发展,打造招商引资优势平台。完善招商引资激励政策,加大对招商引资工作任务完成情况的考核力度,充分发挥驻外招商机构和专业队伍的作用,大力推进企业招商,力争全年引进 500 万元以上市外固定资产项目投资总额 210 亿元以上。四是强化民间投资。认真落实国家相关政策,扩大民间投资市场准入范围,鼓励支持民间资本进入基础设施建设、公益社会事业、金融服务等领域。努力解决民间投资项目融资难等问题,完善创业服务体系,力争民间投资占规模以上固定资产投资比重达到 80%。

积极创造条件,进一步扩大消费需求。一是增强居民消费预期。多方增加城乡居民收入,不断完善覆盖城乡的社会保障体系,逐步消除制约消费的制度和政策障碍,增强居民消费能力。深入推进市场信用分类监管,依法保护消费者合法权益,保障群众放心消费。二是进一步发挥房地产业拉动消费的重要作用。坚持有利于促进房地产市场健康发展的政策导向,努力保持政策的连续性和稳定性,加大对中低价位、中小套型商品房建设的支持,年内完成房地产开发投资 120 亿元以上。三是拓宽消费领域,培植消费热点。增加家电、汽车下乡品种,扩大补贴范围,简化办理手续,进一步启动农村消费市场。发展社区商业、物业、家政、惠民早餐等便民服务,扩大文化娱乐、旅游休闲、体育健身、教育培训、信息通信等服务型消费,引导住房、汽车等大宗商品消费,促进消费结构优化升级。

(二)大力发展现代农业,推动农业增效和农民增收。全面贯彻中央农村工作会议精神,坚持稳粮保供给、增收惠民生、改革促统筹、强基增后劲,促进农民持续增收。一是确保粮食安全。落实好各项惠农政策,组织实

施粮食“双千田”高产开发、农业综合开发和全省千亿斤粮食生产能力规划,开展高产创建活动,稳定粮食生产。二是大力发展高效特色农业。依托农业龙头企业和农民专业合作社经济组织,加快实施优质农产品生产基地三年建设规划,推进出口农产品质量安全示范区建设和无公害、绿色、有机食品认证,努力提高农产品生产经营规模化、标准化、品牌化水平,力争年内新增各类优质农产品生产基地 80 万亩、优质畜禽养殖示范小区 50 个,新培育 50 个在全省乃至全国有影响的农产品品牌,争创国家现代农业科技示范区。三是加快发展现代林业。发挥我市特色优势,大力发展杞柳、花卉、金银花等品种,搞好各类经济林、速生丰产林的管理养护,提高经济效益。做大做强以木质板材加工为重点的林产品产业,提升产品档次,增强市场竞争力。四是健全农村现代服务体系。继续实施“万村千乡”、农贸市场改造和社区商业网点“双进”工程,支持大型连锁超市、农产品流通企业与专业合作社对接,推动工业品下乡、农产品进城。依托各级供销社组建果业、蔬菜、养殖业产销联合社,建设沂蒙优质农产品购销中心,加快形成上下贯通的农产品经营服务体系。五是加强农村基础设施建设。加快实施中小型病险水库除险加固工程,上半年完成三年规划任务目标。启动实施郯苍洼地治理、病险水闸除险加固工程,鼓励发展民营水利,力争新增和改善灌溉面积 74 万亩。

(三)构建新型产业体系,促进工业转型升级。建设经济大市的关键在工业,调结构、转方式的重点也在工业。实施高端高质高效产业发展战略,组织开展“加快工业发展年”活动,全力推进工业经济发展壮大。一是大力发展临港产业。集中力量抓好临港产业园区建设,抓紧完善疏港交通等基础设施,打造临港产业发展的坚实平台。加强与日照、青岛、连云港等沿海城市及港口对接,积极引进和发展临港加工业,力争临港产业区招商引资突破 100 亿元。二是培育发展新兴产业。制定全市战略性新兴产业发展规划和实施方案,设立高新技术产业创业发展基金,加快培育发展具有临沂特色的新能源、新医药和医

疗器械、新信息、新材料等新兴产业,确保高新技术产业产值占规模以上工业产值的比重提高2个百分点以上。依托商品批发市场和物流基地,大力发展地产品加工业,加快形成工业拉动市场、市场带动工业的良好格局。三是改造提升传统产业。稳步推进钢铁、水泥、电解铝、工程机械等行业结构调整,鼓励和支持企业加快实施技术改造,确保工业技改投资增长22%以上。推动信息化与工业化有机融合,提升现代化管理水平。加大找矿力度,壮大矿业经济。四是培育提升产业集群和大型企业集团。实施中小企业成长和特色产业提升计划,推动行业企业向园区、基地集聚,力争销售收入过100亿元的产业集群达到7个。指导骨干企业建立完善现代企业制度,开展兼并重组和技术创新、管理创新,尽快做强做大,力争全市销售收入过10亿元企业达到50家以上。实施质量兴市战略、名牌战略和标准化战略,组织企业开展争创市长质量奖、省长质量奖活动,促进产品质量提升,再创一批名牌产品、驰名商标和优质产品基地。五是推动民营经济快速发展。加强金融、信息、科技、担保、法律服务体系建设,继续清理整顿涉企收费,在全社会进一步营造支持、保护民营经济发展的良好环境。大力宣传表彰优秀民营企业 and 企业家,提高其社会地位,进一步形成创业光荣的浓厚社会氛围。加强行业商会建设,支持商会发挥好政府与企业(业户)间的桥梁纽带作用和行业自律作用,鼓励商会开展对民营企业经营管理者的教育培训,促进企业提高经营管理水平。

(四)繁荣发展服务业,培育形成区域竞争新优势。立足我市优势,整合资源,加大投入,推动服务业扩大总量、提升层次,确保服务业增加值占生产总值的比重提高1个百分点以上。一是发展壮大商贸物流业。继续抓好商城改造提升和现代企业制度建设,增强市场竞争力。进一步完善落实城区市场产业发展规划,力争在扩大地产品加工、发展会展业、推行电子商务等方面取得重大进展。加快建设城东物流园、临港产业物流园、临沭县全国优质复合肥物流基地,发展航空、航海等现代物流,巩固发展在全国物流业中的领先

地位。二是大力发展旅游业。加快蒙山旅游区、沂蒙山红色旅游园区、温泉旅游度假区、苍马山风景名胜区、诸葛亮文化旅游区、中国兵学城、书法广场二期、费县中华奇石城等项目建设,增强参与性、趣味性、娱乐性。搞好旅游产品设计,加大宣传推介力度,提高临沂旅游的知名度和吸引力。积极推进与大型旅行社集团的合作,借助其网络、人才等优势,提升我市旅游业水平。三是加快发展文化产业。编制“十二五”文化产业规划,搞好文化产业园区、基地建设,组建文化产业投资运营中心、影视文化产业集团等文化企业,加快发展出版印刷、演艺娱乐、节庆会展、影视动漫、民俗文化等产业,力争文化产业增加值占全市生产总值比重达到5%以上。四是积极发展金融服务业。支持金融保险机构加强服务网络建设,推进农村合作社股权改造,继续引进股份制金融机构,发展小额贷款公司、农村资金互助合作社、村镇银行等新型金融机构,完善金融服务体系。招商银行、浦发银行在我市设立的分支机构,近期要开业运营。

(五)强化节能减排,增强经济发展的可持续性。坚持把节能减排作为转方式、调结构的中心环节来抓,层层落实责任,加强执法监督,严格考核奖惩,强力推进节能减排各项措施的落实,确保全面完成“十一五”目标任务。一是扎实做好节能降耗工作。突出抓好重点用能企业和建筑、交通、公共机构等重点用能领域节能,对能耗增长过快、单位产品能耗严重超标的企业实行限产或停产,对未完成年度节能目标任务的企业实行强制性清洁生产,在大中型工业企业中开展清洁生产对标建设活动。大力发展循环经济,开展低碳经济试点,搞好全国再生资源回收利用体系试点,加快农村沼气、秸秆气化等新能源建设。强化社会节能,力争用三年左右时间,使城市和农村的太阳能热水器普及率分别提高到40%和10%以上。二是下大力抓好污染防治。以迎接国家淮河流域水污染防治工作考核为契机,全面落实企业环境风险排查整治和水质监控措施,巩固提升治理成果。强化风险源单位、饮用水源地和重点流域区域环境安全监管,加强水污染防治项目建设、运

行和管理,严格控制减排总量,健全“治、用、保”水污染防治长效机制。加强大气污染治理。按照省政府规定要求,自今年起,对不能满足污染物排放总量控制要求的企业实施限产限排,对道路、施工、拆迁等扬尘产生场所加强管理,推进机动车排气污染防治工作,降低城市扬尘污染,确保城区空气质量良好率达到80%以上。三是全面推进节地节水节材工作。建立最严格的节约集约用地制度和保护耕地制度,加大闲置土地处置力度,确保重点项目建设用地需求,坚决制止违法违规用地。严格实施水资源管理制度,推进城乡节水。加强生态环境保护,合理开发利用各类资源。

(六)实施科技兴市和人才强市战略,推进自主创新。坚持把增强自主创新能力作为提高经济发展质量和效益的核心战略,加快高新技术研发和推广应用。一是大力支持企业自主创新。引导创新要素向企业集聚,鼓励企业加大研发投入,破解技术瓶颈,开发具有自主知识产权的高新技术及产品,充分发挥企业在技术创新体系中的主体作用。二是推动产学研合作。支持企业、高等院校和科研机构采取多种形式和途径,广泛深入地开展产学研合作,力求取得更大成效。加强市科学技术合作与应用研究院、中科院山东综合技术转化中心临沂中心、中科院计算机与人工智能开发所、山东省科学院临沂分院建设,畅通产学研合作渠道。力争年底前全市超过50%的规模以上企业与高校科研单位建立起合作关系。三是健全科技创新平台。力争创建2—3家省级以上工程技术研究中心,1—2家省级以上重点实验室,新增博士后科研工作站4—6家,认定一批市级工程技术研究中心。扎实搞好国家知识产权试点城市建设,积极争取省级以上重大科技专项落户临沂。四是努力吸引和培养高层次人才。健全有利于推进技术创新的评价、考核与激励机制,进一步营造有利于创新创业的良好环境,加快培养一批高素质创新创业人才。实施“百名高层次人才引进工程”、“百名外国专家兴沂蒙工程”,努力吸引更多的高层次人才来临沂创业,推动创新型城市建设。

(七)扎实做好财政金融工作,为经济社会发展提供保障。抓好财政增收节支,全力保运转、保稳定、保民生。把增加财政收入作为提高经济发展质量和效益的主要目标,重点支持对财政贡献大的产业、企业发展,大力培植地方财源。坚持依法治税,保障纳税人权益,优化涉税服务环境,加强税收征管,努力提高税收占地方财政收入、地方财政收入占生产总值的比重。鼓励企业在发展生产、提高效益的同时,自觉履行纳税义务,为国家和社会多做贡献。对纳税多、贡献大的企业 and 企业经营者进行宣传表彰。强化非税收入管理,增加政府可支配财力。坚持勤俭节约,继续压缩公用经费和一般性开支,优化支出结构。加强财政资金监管和政府性债务管理,提高资金使用效益。

优化金融生态环境,扩大融资,支持经济社会发展。积极举办各类银企洽谈会,加强银政企合作,协调做好企业信用评价等工作,疏通贷款渠道。加强各级各类担保机构建设,充分发挥市中小企业担保公司的重要作用,大力推行动产、股权、专利使用权抵押质押方式,为解决企业贷款难创造条件。支持金融机构创新金融产品、扩大信贷业务,加强对重点产业和重点项目的信贷投放,加大对农业和中小企业的贷款支持,确保全市信贷投放总量、增量高于上年。加大处置不良贷款工作力度,防范金融风险。做优做强投融资公司,扩大投融资规模。加大推进企业上市工作力度,力争今年我市企业在国内证券上市实现新突破。

(八)深化改革开放,进一步增强经济社会发展活力。以资源节约型和环境友好型社会建设改革试点为抓手,不断深化市场取向的各项改革。推动资源型产品价格和环保收费改革。完善可再生能源发电定价和费用分摊机制,推进水价和天然气价格改革,探索排污权交易。扎实推进农村改革。加快农村土地承包经营权依法合理流转,支持农民以土地承包经营权入股加入合作社或作为贷款抵押担保手段;全面实施集体林权制度改革,探索建立生态林场建设的新机制,提高建林管林护林水平;完善户籍制度改革相关配套政

策,促进农村居民向城镇迁移。推动国土资源管理改革,探索建立土地二级市场和矿产资源储备制度。加快经营性事业单位转企改制步伐,探索组建国有资产管理运营公司,将经营性国有资产纳入统一管理运营。深化文化管理体制改革,实现制播分离、编发分离和非时政类报刊、新闻网站转企改制,推进广电网络整合发展。

坚持在困难中寻找机遇,稳定发展外经贸。一是全力促进对外贸易实现恢复性增长。积极组织出口企业参加境外展会,开拓国际市场。支持帮助出口企业用好出口信用保险、出口退税等政策,增强国际竞争力。培育壮大出口骨干企业,力争新增出口实绩企业100家、出口过500万美元的企业10家。同时,抓住有利时机,扩大先进技术装备关键零部件及紧缺物资进口,增加资源储备。二是优化利用外资结构。筛选确定100个符合国家产业政策、有吸引力的招商项目,通过多条途径集中对外推介,引进战略性新兴产业、高新技术产业、高端制造业、现代服务业和矿产资源开发项目,提高利用外资质量。三是有效实施“走出去”战略。鼓励产能过剩行业有序向外转移生产能力,支持具备条件的企业到境外发展。积极开展国际劳务合作,在巩固扩大已有劳务合作业务的同时,积极发展医护、海员、教师等高端外派劳务,推动外派劳务向高中低端协调发展转变,全力打造提升沂蒙外派劳务品牌。

四、以改善民生为重点,大力发展社会事业

坚持发展为了人民,发展成果由人民共享,更加注重保障和改善民生,把更多的公共资源用于发展社会事业,用于扶助弱势群体和困难群众,加快推进公共服务均等化,不断提高人民群众生活幸福指数。

(一)千方百计扩大就业。抓住国家就业扶持政策延长一年的时机,继续做好援企稳岗工作。运用税费减免、小额担保贷款贴息、社会保险补贴、公益性岗位补贴、职业培训补贴等政策,支持各类劳动者自主创业、自谋职业,以创业带动就业。开展“人力资源市场建设提升年”活动,力争市级和6个县区人力资

源市场达到省规定的Ⅰ类市场标准,其余县区达到Ⅱ类市场标准。加强驻外劳务输出办事机构建设,提高管理服务水平。健全乡镇(街道)劳动保障机构,搞好村居劳动保障协理员队伍建设,在全市形成上下贯通的就业服务网络。实施“百万农村劳动力转移培训工程”,年内完成职业技能培训10万人,农村实用技术培训10万人,新增农村劳动力转移就业15.2万人。充分发挥政府公共投资和重大投资项目带动就业的作用,开发更多社会公益岗位,广泛开展针对普通高校毕业生、零就业家庭、残疾人、低保对象、破产企业职工的就业援助活动,统筹推进各类就业。开展“劳动合同履行质量年”活动,推进工资集体协商制度,健全失业动态监测体系,维护劳动者合法权益。

(二)加大社会保障工作力度。以人人享有社会保障为目标,继续推进社会保险扩面征缴,力争实现企业养老保险扩面6万人,城镇医保护面10万人,工伤保险扩面8.5万人。扎实搞好新型农村社会养老保险制度试点,积极争取国家和省里支持,创造条件扩大试点范围。调整基本养老保险参保政策,鼓励城镇个体工商户及城镇灵活就业人员、乡镇(街道)管理的村居干部参加城镇职工基本养老保险。提高社会保障标准,城市低保标准提高到每人每月200—260元,农村低保标准提高到每人每年1200元;农村“五保户”集中供养标准提高到每人每年2400元,分散供养标准提高到1500元,集中供养率稳定在70%以上。落实拥军优抚政策,维护优抚对象的住房、医疗保障以及就业安置等方面的权益。加强优抚医院和光荣院建设。推进养老服务社会化,开展居家养老服务试点。加强社会福利机构建设,建成市儿童福利院和流浪儿童保护中心。搞好保障性安居工程建设,向社会提供经济适用住房60万平方米,建设廉租住房12.1万平方米,廉租住房补贴累计达到2300户以上,解决1万户城市低收入家庭的住房困难,逐步将有稳定职业和收入的农民工家庭纳入城镇保障性住房体系。加强法律援助,保障困难群体合法权益。

(三)加快医药卫生事业改革与发展。有

序推进基本医疗保障制度改革。将关闭、破产集体企业未参保的退休人员全部纳入城镇基本医疗保险,把城镇职工和居民基本医疗保险最高支付限额分别提高到8万元和5万元。巩固新型农村合作医疗制度成果。将新农合覆盖率稳定在98%以上,筹资标准由每人每年100元提高到120元,基本药物目录基层部分药品报销比例提高10%,住院报销封顶线提高到5万元。实施大病救助,逐步解决因病致贫、因病返贫问题。完善医疗卫生服务体系。实施“卫生强基工程”和“万名医师支援农村卫生工程”,完成国家和省规划支持的15所乡镇卫生院、927处村卫生室建设改造任务,开工建设3所县级医院和1所精神卫生中心;完善公共卫生服务体系,在全市范围内实现120急救指挥全覆盖,加快市人民医院传染区新病房楼和妇幼保健院新区等项目建设,抓好甲型H1N1流感、手足口病等重大疾病防控,坚决防止出现大面积流行;健全中医药服务体系,进一步发挥中医药在防病治病中的作用。开展公立医院改革试点,加快形成多元化办医格局。

(四)全面提升各类教育办学水平。加大教育经费投入,逐步免除城市义务教育学生课本费,提高生均公用经费标准,对中等职业学校农村家庭经济困难学生和涉农专业学生落实免学费政策,对家庭经济困难的大学生实行生源地信用助学贷款,切实解决贫困学生上学难问题。巩固提升义务教育,推进中小学办学条件标准化建设,确保完成或超额完成校舍安全工程三年建设规划确定的工程量,按计划实施农村中小学仪器更新和“两热一暖一改”工程;落实城区和农村教育设施配套建设规划,搞好中小学校布局调整,扩大义务教育资源;实行小学、初中学生全员全过程交接制度,保障适龄儿童少年全部入学。稳步推进高中教育,合理调控招生规模,力争高中段入学率达到80%以上。支持高等院校发展,全力争取临沂大学(筹)通过国家教育部评审验收,协调推进山东医专新校区建设,支持青岛理工大学费县校区完善基础设施,提升办学水平。重视发展学前教育,力争全市学前三年教育普及率达到79%。关心特殊教

育,残疾儿童少年入学率达到96%。大力发展职业教育,努力办好各高等职业院校,加强职业学校重点专业和实训基地建设,争取有1—2所学校创建为国家级重点中等职业学校。整合农村各类科技、教育资源,提高农民培训实效。

(五)积极发展文化体育事业。深入开展群众性精神文明创建活动,大力弘扬沂蒙精神,提高社会文明程度。倡导移风易俗,喜事新办,丧事简办。继续推进文化惠民工程,完成村级文化大院2700个、农家书屋915个、有线广播电视入户率达到75%,实现文化信息资源共享工程由进村到入户的转变。做好大型实景演出《蒙山沂水》的提升工作,抓好电视剧《大商城》等文化产品的制作和推介。完成市艺术中心、博物馆、科技馆、图书馆、广播电视发射塔建设,完善公共文化服务设施。组织好第八届书圣文化艺术节、第十届广场文化艺术节和民间秧歌会等大型文艺演出,广泛开展群众喜闻乐见的文化活动,丰富群众精神生活。整顿文化出版市场,严厉打击互联网和手机媒体淫秽色情及低俗信息传播活动。加强文化和非物质文化遗产保护,弘扬优秀传统文化。落实《全民健身条例》,启动市级全民健身中心建设,抓好滨河百里健身长廊延伸工程和农民健身工程,深入开展全民健身运动。办好市、县两级竞技体校,提高竞技体育水平,做好22届省运会备战工作。发展体育产业,开展富有特色的群体活动和水上项目,打造水上运动之城的品牌。

(六)加强宜居城市建设。继续大力实施城镇化主导战略,制定完善城乡统筹建设规划,加快推进新型城镇化。一是继续做好做大中心城市。完善提升北城新区一期工程,适时实施二期工程,拓展新区规模。完成北城新区30万吨供水项目、市第二污水处理厂、西外环与双岭路立交桥、市人民公园提升改造、开罗大桥、沂河路沭河大桥、临东大道等重点工程建设,增强城市功能。加强人流密集路口、路段的交通设施建设和管理,缓解城区部分区域、路段的交通拥堵现象。强化规划控制和管理,城区沂河、祊河两岸边不再安排一般性房地产开发项目,主要安排建设

商贸、文化等公建服务项目,把滨河空间留给更多的居民群众。二是加快县城、中心镇和农村社区建设。进一步完善提升县城建设规划,合理布局和加快推进各类城建项目建设,适度扩大县城规模,提升管理水平。健全县、乡驻地公共服务设施,为群众营造宜居宜业的良好环境。健全农村社区服务体系,集中建设29个中心镇和1130个中心村。深入推进农村住房建设和危房改造,确保完成新建农房12万户、改造危房2万户以上。完善农村基础设施,新增农村自来水受益人口42万人,新建、改建农村公路800公里,新发展户用沼气4万户。三是加强重点区域生态建设。坚持以水为魂,突出生态、环保、景观特色,继续搞好城区陷泥河、南涑河、柳青河、青龙河、李公河等河流的整治和管理。按照省委、省政府加强水系生态建设的部署要求,抓紧制定沂河及沭河、汶河等主要河流两岸的开发建设规划,有步骤地加快推进实施,努力把沂河及其主要支流两岸建成生态长廊、旅游长廊和特色农业长廊。同时,加快武河万亩生态湿地公园等项目建设,彰显滨水特色。搞好岸堤水库水源地保护与综合开发,确保群众饮水安全,增加库区群众收益。实施荒山造林、城市造林、水系造林、干线公路绿化四大工程,力争全市森林覆盖率达到30%。四是深入开展城乡环境综合整治。在中心城区,围绕创建国家卫生城市,加快农贸市场改造提升,规范“五小场所”经营行为,着力改善城中村、城乡结合部和背街小巷的环境面貌,健全环境卫生长效管理机制。在乡村,围绕建设社会主义新农村,大力推进道路硬化、植树绿化、卫生净化、环境美化、村居亮化,力争兰山区、罗庄区、高新产业开发区、经济开发区村庄基本达到“五化”,河东区及各县60%的村庄达到“五化”。

(七)全力维护社会和谐稳定。深入开展安全生产“打非、治违、抓责任”三项行动,加大行政问责力度,强化执法监管,下大力抓好重点行业、企业的安全隐患治理,坚决防止较大及以上安全生产事故发生。加强食品药品安全监管综合协调,保障群众饮食用药安全。完善社会治安防控体系,依法防范和打击违

法犯罪活动。健全社会矛盾纠纷调处机制,扎实做好信访工作。加强农民负担监管,重视和防范企业破产、征地拆迁以及涉法涉诉问题可能引发的群体性事件,坚决纠正各种损害群众利益的行为。完善应急管理机制,提高灾害预报预防能力。加强社会信用体系建设,依托金融业统一征信平台实施“金诚”工程,推进各部门之间的信用信息共享,在全市建立守信激励和失信惩戒机制。深入开展“五五”普法宣传教育,进一步增强公民的法律意识和法制观念。完善群众自治制度,开展和谐社区创建活动,努力把城乡社区建成管理有序、服务完善、文明祥和的社会生活共同体。完善以职工代表大会为基本形式的企事业单位民主管理制度,维护职工合法权益。统筹推进人口和计划生育工作,强化宣传教育、依法行政和政策推动,严格控制违法生育、稳定低生育水平,确保全面完成各项人口责任指标。精心组织协调,搞好全国第六次人口普查。发展妇女儿童事业,重视残疾人工作。加强国防教育,搞好国防动员,推进民兵预备役建设、人民防空和双拥优抚安置工作,争创新一轮全国双拥模范城。做好民族宗教、气象、防震减灾、史志、档案、红十字会等工作,推动经济社会协调发展。

五、进一步加强政府自身建设

今年政府工作任务重,要求高。各级政府必须大力加强自身建设,不断提升驾驭经济社会发展能力和管理服务效能。各级政府部门及其工作人员要切实增强使命感和责任感,按照“为民、务实、清廉”的要求,不断提高行政水平,更好地为发展服务、为基层服务、为群众服务。

一要增强公共服务能力。强化执政为民意识,密切与人民群众的联系,努力使发展目标、工作思路、政策措施更加符合人民群众的愿望和要求。以市、县政府机构改革为契机,进一步转变政府职能,加强公共服务部门建设,完善公共财政体系,强化政府公共服务和社会管理。继续确定若干件为民集中办好的实事,认真落实措施,确保如期完成。深入推进政企、政资、政事、政府与中介组织分开,进一步理顺关系,更大程度地发挥市场在资源

配置中的基础性作用,为市场主体创造良好发展环境。加强政府门户网站建设,及时听取群众意见,提高服务质量和效率。深入调查研究,及时为基层、企业和群众解决实际问题,向弱势群体倾注更多的关爱,加快建设服务型政府。

二要提高行政效能。进一步清理行政审批事项,优化办事程序,推进部门审批事项向政务大厅集中,实行行政审批项目并联审批和代办服务制度,提高行政审批效率。层层落实工作目标责任制,健全重点项目和重要工作协调推进机制,加强监督检查,加大考核奖惩和行政问责力度,抓好工作落实。积极开展政府工作绩效评估,完善事业单位人事制度和机关事业单位工资收入分配制度,进一步调动广大干部干事创业、多做贡献的积极性。大力弘扬求真务实、开拓创新的工作作风,进一步精简会议和文件,把更多的精力用在察实情、出实招、办实事、抓落实上,用在为基层、群众和企业解决实际问题上,增进工作实效。

三要推进依法行政。加强和改进政府法制工作,严格按照法定权限和程序行使政府职权。认真执行人大及其常委会的决议、决定,自觉接受人大法律监督和政协民主监督,充分发挥各民主党派、工商联、无党派人士参政议政的作用。编制行政职权目录并向社会

公布。积极创造条件,尽快将国有土地招拍挂、政府采购、政府工程招投标、国有企业股权转让等政府公共资源交易集中到政务大厅统一运作。继续办好“行风热线”节目,依法推进政府信息公开,增强政务公开的及时性、准确性和一致性。

四要坚持从严治政。严格执行党风廉政建设责任制,深入开展反腐倡廉教育,健全权力运行制约和监督机制,完善惩治和预防腐败体系。强化对财政资金和重大投资项目的检查审计,确保公共投资项目真正用于推进经济社会发展和改善人民生活。严肃查处滥用职权、腐化堕落、商业贿赂及群体性事件、重大责任事故背后的腐败案件,坚决纠正损害国家和人民群众利益的行为。各级政府及其部门主要负责人作为廉政建设第一责任人,必须切实履行职责,做反腐倡廉表率,抓好廉政建设,推动各级政府机关进一步树立廉政勤政的良好形象。

各位代表,做好今年的工作,任务艰巨,意义重大。让我们更加紧密地团结在以胡锦涛同志为总书记的党中央周围,深入贯彻落实科学发展观,在中共临沂市委的坚强领导下,坚定信心,开拓进取,凝心聚力,扎实工作,全面实现经济平稳较快发展的各项任务目标,为建设富强美丽的“大临沂、新临沂”做出新的更大的贡献!

2009 年临沂市国民经济和社会发展情况 新闻发布稿

(2010 年元月 26 日)

2009 年,面对国际金融危机的严重冲击和各种挑战的考验,全市各级深入贯彻落实科学发展观,认真执行“保增长、扩内需、调结构、惠民生”的政策措施,经济企稳回升,全市经济和社会事业保持了良好发展态势。经初步核算,全年实现生产总值 2110.18 亿元,增长 13.4%;其中,第一产业增加值 250.46 亿元,增长 3.9%;第二产业增加值 1063.41 亿元,增长 14.9%;第三产业增加值 796.31 亿元,增长 14%。三次产业增加值之比为 11.9:50.4:37.7,第三产业所占比重同比提高 0.9 个百分点。

一、农林牧渔业

农林牧渔业稳定增长。农业、林业、牧业、渔业实现增加值分别增长 3.5%、0.2%、5.3% 和 4.2%。粮食生产创 13 年新高。全年播种粮食作物 1094.7 万亩。粮食总产 456.2 万吨,增加 23.2 万吨,其中夏粮 202.6 万吨,秋粮 253.6 万吨。粮食亩产 416.7 公斤,增加 9.5 公斤。经济作物产量保持增长。花生总产 80.23 万吨,增长 1%;烤烟产量 4.8 万吨,增长 3.9%。棉花总产 1.33 万吨,水果总产 178.4 万吨,蔬菜总产 568.9 万吨。

林业生态建设取得积极成效。全年新造林 30.9 万亩,其中,用材林 7.5 万亩,经济林 7 万亩,防护林 16.4 万亩。

牧渔业取得新发展。全年猪、牛、羊、家禽出栏 515 万头、29.3 万头、290.1 万只和 1.43 亿只,分别增长 8.32%、5.94%、2.77% 和 14.6%。年末全市生猪存栏 361.2 万头、牛 33.8 万头、羊 225.3 万只、家禽 5371 万只。肉类总产量 64.9 万吨,增长 13.2%;禽蛋产量 28.6 万吨,增长 1.73%;奶类产量 9.9 万吨,下降 9.75%。水产品产量 11.9 万吨,增长 4.98%。生猪环保养殖技术推广取得较大

进展。全市生物环保养猪场发展到 1149 家,存栏生猪 51.4 万头,出栏 119.2 万头。畜牧龙头企业发展到 438 家,畜牧合作经济组织发展到 1476 个。

农业生产条件改善,产业化水平提高。新增有效灌溉面积 18 万亩,有效灌溉面积达到 559.9 万亩。全市市级以上农业产业化龙头企业 389 家,其中国家级 3 家,省级 27 家。新认证绿色食品 109 个、有机食品 47 个和无公害农产品 6 个,“三品”认证累计达到 466 个。全年农药使用量 1.71 万吨,化肥使用量(折纯量)42.1 万吨,农村用电量 29 亿千瓦时。自来水受益村数占全部行政村的比重提高 4.4 个百分点。

二、工业、建筑业

工业生产较快增长。全年规模以上工业完成增加值 1057.6 亿元,增长 15.9%。制造业、支柱产业、骨干企业发展势头较好。规模以上工业制造业实现增加值 961 亿元,增长 15.4%,其中装备制造业完成增加值 154 亿元,增长 20.8%;食品、机械、建材、木业、医药、化工、纺织服装、冶金八大支柱产业完成增加值 808.1 亿元,增长 16.4%。主营业务收入过亿元企业达到 663 家,同比增加 208 家,其中 10 亿元以上企业 41 家,增加 7 家。规模以上工业产品销售率 98%,同比提高 0.6 个百分点。高新技术产业产值占规模以上工业比重 28.91%,比年初提高 2.4 个百分点。

工业效益提高。规模以上工业企业实现主营业务收入 3794.8 亿元、利税 310 亿元、利润 207.2 亿元,分别增长 17.7%、16.8% 和 18.8%。548 家企业实现利税过千万元,增加 104 家,其中过亿元企业 29 家。

建筑业平稳发展。全市有资质等级的建

筑施工企业完成产值 220.4 亿元,增长 17.2%。房屋建筑施工面积 2473.2 万平方米,房屋建筑竣工面积 1045.9 万平方米。

三、固定资产投资

规模以上固定资产投资项目投资完成投资 1150.5 亿元,增长 24.8%,第一产业投资 40.3 亿元,增长 7.7%;第二产业投资 592.5 亿元,增长 16%,其中工业投资 536.5 亿元,增长 24.9%;第三产业投资 517.7 亿元,增长 48.2%。投资规模 5000 万元以上项目 1001 个,完成投资 727.1 亿元;过亿元项目 377 个,完成投资 455.3 亿元。装备制造业、技改投资增长较快。装备制造业投资完成 91.3 亿元,增长 47%;技改投资完成 345.7 亿元,增长 45.1%。高新技术产业投资完成 82 亿元,增长 18.1%。房地产投资完成 146.4 亿元,增长 23%。商品房销售面积 374.1 万平方米,增长 10.7%;商品房销售额 90.4 亿元,增长 19.3%。

四、国内市场、物价和外经贸

消费市场平稳增长。全市实现社会消费品零售总额 974.2 亿元,增长 19.3%。市区实现零售额 445 亿元,增长 19.1%;县城实现零售额 282.2 亿元,增长 20%;县以下市场实现零售额 247 亿元,增长 18.7%。“家电下乡”活跃。2009 年全市销售家电下乡产品 37.2 万件,实现销售额 6.9 亿元,审核发放补贴 7369.9 万元。消费型汽车销售明显上升,全年限额以上贸易企业销售消费型汽车 15.1 万辆,实现零售额 147.2 亿元,增长 49.8%,同比提高 20.9 个百分点。

全年居民消费价格同比下降 1.4%,工业品出厂价格下降 4.73%,原材料动力价格下降 3.64%。房屋销售价格同比上升 0.9%。

全年实现进出口总额 34.2 亿美元,下降 14.3%,其中出口额 21.9 亿美元,下降 16.8%;进口额 12.3 亿美元,下降 9.4%。全市出口过 5000 万美元的企业 3 家,出口过 1000 万美元的企业 38 家,合计出口占全市出口总额的 40.3%,占比提高 3.3 个百分点。有进出口实绩的企业达到 1156 家,其中新增有进出口实绩的企业 213 家。

五、民营经济、招商引资

民营经济在生产、消费、投资等方面均保持较好的发展态势。全市规模以上民营工业完成增加值 936.4 亿元,增长 16.2%;非公有经济实现社会消费品零售总额 802.3 亿元,增长 19.8%;民间投资 915.8 亿元,增长 37.2%;年末工商注册私营企业 2.56 万家,个体工商户 21.4 万户;个体私营经济注册资金 605.4 亿元,增长 17.4%。民营经济实现增加值占生产总值的 75.5%,提高 0.4 个百分点;民营经济税收占国税收入的 80.8%。

招商引资到位资金增加。全市共引进 500 万元以上市外招商项目 633 个,到位资金 203.5 亿元,增长 15.9%。在建 5000 万元(境外 600 万美元)以上招商项目 361 个,实际到位资金 168.8 亿元,分别增长 36.4% 和 29.6%。企业境外上市实现逆势突破。2009 年莒南鸿润食品成功由柜台交易转为在美国证券交易所上市,是我市第一家在美国上市的企业;山东兴盛矿业有限公司在澳交所成功上市,首期募集资金 1.1 亿元。全市上市公司累计达到 22 家,其中境外上市 18 家。全年新批利用外资项目 36 个,实际利用国外资金 3.05 亿美元,增长 0.7%。

六、交通、电信、旅游

年末全市公路通车里程 21786 公里,其中高速公路 330.4 公里。全年公路客运量 2.43 亿人次,旅客周转量 95.59 亿人公里;货物运输量 2.55 亿吨,货物周转量 797.3 亿吨公里。航空货邮量 1163.4 吨,客运量 30.1 万人次,分别增长 59.4% 和 30.7%。

全年实现邮电业务收入 64.36 亿元,增长 24.5%。年末固定电话用户 141.9 万户;移动电话用户 586.8 万户,增加 95.1 万户。

年末全市国家 A 级旅游景区达到 44 家,其中 4A 级旅游景区 10 家,3A 级旅游景区 13 家;国家工农业旅游示范点 8 家,省工农业示范点 16 家;旅行社 86 家,其中国际旅行社 2 家;星级酒店 61 家,其中四星级 3 家,三星级 26 家;星级餐馆 25 家,其中五星级 2 家,四星级 2 家。全年共接待国内游客 2443.5 万人次,实现国内旅游收入 178.7 亿元,分别增长 20.2% 和 23.7%;接待海外游客 8.5 万人次,实现旅游外汇收入 5164.7 万美元,分别增长

30%和20.9%。实现旅游总收入182.3亿元,增长17.8%。

七、财税、金融、保险

财税收入较快增长。全年地方财政收入91.5亿元,增长14.1%,其中税收收入69.5亿元,占地方财政收入的76%,同比提高2.7个百分点。财政支出187.3亿元,增长22.9%。进一步加强了对农业、教育、卫生、文体、社会保障、交通运输等方面的支出,农林水事务支出24.2亿元,增长42%;教育支出42.6亿元,增长13.6%;医疗卫生支出15.9亿元,增长35%;文化体育与传媒支出2.74亿元,增长19.3%;社会保障和就业支出22.2亿元,增长24%;交通运输支出8.96亿元,增长226.3%。

国、地税收收入合计146.5亿元,增长8.19%,其中国税收入90.2亿元,增长6.56%;地税收入56.3亿元,增长10.9%。

金融形势平稳。年末全市金融机构各项存款余额1762.3亿元,比年初增加354.5亿元,其中储蓄存款余额1178.1亿元,比年初增加181亿元。各项贷款余额1287.4亿元,比年初增加245.9亿元。不良贷款比率同比下降0.74个百分点。全市开展业务的23家担保公司全年担保贷款70.2亿元,增长190.8%。

保险业较快发展。全年保费收入55.2亿元,增长23.9%,其中,财产险保费收入16.7亿元,增长37.3%;人身险保费收入38.5亿元,增长18.8%。支付各项赔款和给付16.9亿元,增长19.7%,其中,财产险业务赔付8.15亿元,增长22.4%;人身险业务赔付8.74亿元,增长17.2%。

八、科技、文教、体育

科技事业健康发展。各类科研机构达到337家,全年共取得市级以上科技成果236项,其中市级以上科技奖励184项。全年申请专利2164件、授权专利2032件。争取并实施省级以上各类科技项目114项,省以上科技研发经费5800余万元。全市有国家级工程技术研究中心2家、省级11家,国家级企业技术中心3家,博士后科研工作站6家。国家级重点实验室1家,省级1家,院士工作

站3家。国家级高新技术创业服务中心1家,省级1家。

文化艺术繁荣。电影《沂蒙六姐妹》获得全国“五个一”精品工程奖、中国电影最高奖华表奖和金鸡奖提名;大型水上实景演出《蒙山沂水》获中国舞蹈艺术最高奖荷花奖特别奖;电视剧《沂蒙》在中央电视台播出,在全国全省产生很大影响,并获得中央电视台“首播优秀剧奖”、央视“最高收视率奖”。年末广播人口覆盖率和电视综合人口覆盖率分别为96%和98.7%。文化产业增加值占生产总值的4.16%,比上年提高0.36个百分点。

教育水平不断提高。全年共招收小学新生12.09万人,初中生13.29万人。小学学龄儿童入学率、小学入初中升学率和小学、初中在校巩固率均为100%。招收高一新生5.09万人,普通高等教育招生1.88万人,中等职业学校招生3.07万人。全市普通高等教育在校生5.62万人,65所中等职业学校在校生9.31万人,高中段在校生26.64万人,308所初中学校在校生37.16万人,1668所小学在校生72.52万人。

体育事业健康发展。圆满完成了十一运会所承担的各项工作任务,被省委、省政府授予“第十一届全国运动会筹办组织工作先进集体”荣誉称号。全市运动员在省以上各类大赛中获得奖牌30余枚。全民健身活动蓬勃开展。积极唱响“全民健身与全运同行”主题口号,开展了滨河万人长跑、沂河龙舟对抗赛等活动,全面完成了滨河百里健身长廊城区段36公里的建设任务,为800多个行政村(居)配置健身设施。建成各级各类体育社团150余家,群众健身活动站点200余处,培训各级社会体育指导员1000多人。

九、环境保护、技术监督和安全生产

环境保护工作扎实推进。全市建成13个自然保护区、3个省级生态功能保护区、4个省级风景名胜区、16个森林公园、4个地质公园、2个城市湿地公园、1个国家矿山公园,受保护地区面积达2594.78平方公里,占国土面积的15.1%。市辖淮河流域7个国控断面水质达标率均高于80%,高于国家规划要求,提前一年完成《淮河流域水污染防治规

划》工作任务。有 100 多家重点污染源安装水质在线监测设备,在线监控率达到 90% 以上。大气环境质量逐步提升,市辖 9 县空气质量优良率全部高于 90%。淘汰 294 条落后产能生产线,关停取缔或停产、限期治理了 2439 家环境安全隐患企业,实施了 189 项水污染防治和总量减排工程,化学需氧量和二氧化硫排放量持续下降。

质量技术监督工作取得新进展。全市有 1 家企业荣获首届山东省省长质量奖提名奖,并在全省 17 地市中第一个设立市长质量奖。中国名牌产品累计达 7 个;新增山东名牌产品 18 个,复评 16 个,累计达 97 个;新增山东省服务名牌 2 个,复评 3 个,累计达 10 个。食品生产严格市场准入制度,全年开展发证审查食品企业 395 家,发放食品生产许可证 371 个,累计有 951 家食品企业获得 1094 张生产许可证。质量安全监管扎实有效,全市技术监督机构共完成产品检验 2.6 万批次,检修计量器具 23 万台件。共检验各类特种设备 8261 台套,特种设备登记率、定检率、人员持证率达 99%,重要特种设备检查率达 100%。

安全生产事故下降。全年发生安全生产事故 789 起、死亡 372 人、受伤 556 人、经济损失 413 万元,比上年分别下降 58.7%、2.9%、13.9% 和 57%,其中道路交通事故 676 起、死亡 363 人、受伤 556 人、经济损失 254.7 万元,比上年分别下降 1%、2.9%、13.3% 和

6.8%。

十、居民生活、就业和社会保障

全市城镇居民人均可支配收入 16572 元,增长 10.5%,城镇居民人均消费性支出 10849 元,增长 12%,其中城市居民人均可支配收入 18781 元,增长 9.6%;城市居民人均消费性支出 12034 元,增长 10.1%。农民人均纯收入 5882.5 元,增长 9.3%;农民人均生活消费性支出 3586.68 元,增长 8.28%。城乡居民人均住房使用面积分别达到 26.5 平方米和 31.6 平方米,分别比上年提高 0.9 和 1.5 平方米。

全年城镇新增就业再就业 9.2 万人,转移农村劳动力 21.3 万人次。社会保障工作进一步加强。全年企业基本养老保险、机关事业单位养老保险、农村养老保险、医疗保险、失业保险、工伤保险、生育保险参保人数分别达到 53.9 万人、22.6 万人、65.3 万人、151.3 万人、45.4 万人、75.8 万人和 37.6 万人。职业技能培训与鉴定稳步发展。全年共组织各类培训 22.6 万人,其中农村劳动力培训 12.2 万人;组织职业技能鉴定 7.2 万人,发放职业资格证书 5.7 万份。劳动争议仲裁进一步完善,全年受理并结案各类劳动争议案件 4173 起。

注:发布稿所列数据为年快报数。电信部门数据为联通、移动、电信和铁通的合计数。

· 统计资料 ·

一、行政区划、自然资源

XINGZHENGQUHUA ZIRANZIYUAN

编辑:李文升 陈睿 孙艳
校对:李文升 陈睿 孙艳

1-1 行政区划一览表

县区名称	乡镇数	乡、镇、办事处名称
兰山区	4办7镇	兰山办事处 金雀山办事处 银雀山办事处 南坊办事处 义堂镇 白沙埠镇 枣沟头镇 半程镇 马厂湖镇 李官镇 朱保镇
罗庄区	8办	双月湖办事处 罗西办事处 罗庄办事处 盛庄办事处 傅庄办事处 汤庄办事处 册山办事处 高都办事处
河东区	8办3镇 1乡	汤头办事处 太平办事处 相公办事处 九曲办事处 凤凰岭办事处 芝麻墩办事处 梅家埠办事处 重沟办事处 八湖镇 郑旺镇 汤河镇 刘店子乡
沂南县	1办15镇 1乡	界湖办事处 岸堤镇 青驼镇 大庄镇 葛沟镇 湖头镇 辛集镇 蒲汪镇 孙祖镇 苏村镇 铜井镇 砖埠镇 双墩镇 杨家坡镇 张庄镇 依汶镇 马牧池乡
郯城县	11镇6乡	郯城镇 马头镇 重坊镇 李庄镇 褚墩镇 杨集镇 高峰头镇 庙山镇 黄山镇 港上镇 沙墩镇 胜利乡 新村乡 花园乡 红花乡 泉源乡 归昌乡
沂水县	1办12镇 6乡	沂城办事处 四十里堡镇 高桥镇 杨庄镇 崔家峪镇 姚店子镇 许家湖镇 黄山铺镇 高庄镇 马站镇 沙沟镇 诸葛镇 夏蔚镇 道托乡 富官庄乡 院东头乡 龙家圈乡 圈里乡 泉庄乡
苍山县	1办13镇 7乡	卞庄办事处 大仲村镇 兰陵镇 长城镇 磨山镇 神山镇 向城镇 车辋镇 尚岩镇 南桥镇 层山镇 新兴镇 庄坞镇 沂堂镇 贾庄乡 矿坑乡 下村乡 鲁城乡 三合乡 兴明乡 二庙乡
费县	14镇4乡	费城镇 梁邱镇 探沂镇 马庄镇 方城镇 新庄镇 汪沟镇 刘庄镇 新桥镇 薛庄镇 上冶镇 朱田镇 胡阳镇 石井镇 芍药山乡 南张庄乡 大田庄乡 城北乡
平邑县	14镇2乡	平邑镇 仲村镇 卞桥镇 地方镇 铜石镇 保太镇 流峪镇 柏林镇 武台镇 丰阳镇 临涧镇 郑城镇 白彦镇 温水镇 资邱乡 魏庄乡
莒南县	1办15镇 2乡	十字路办事处 大店镇 坪上镇 板泉镇 朱芦镇 坊前镇 相邸镇 洙边镇 石莲子镇 团林镇 岭泉镇 筵宾镇 壮岗镇 汀水镇 涝坡镇 文疃镇 道口乡 相沟乡
蒙阴县	9镇2乡	蒙阴镇 常路镇 岱崮镇 高都镇 垛庄镇 坦埠镇 界牌镇 野店镇 桃墟镇 联城乡 旧寨乡
临沭县	2办9镇 1乡	临沭办事处 郑山办事处 蛟龙镇 石门镇 曹庄镇 南古镇 青云镇 大兴镇 白旄镇 玉山镇 店头镇 朱仓乡

1-2 土地面积和行政区划

县 区	区划代码	土地面积 (平方公里)	所辖乡镇(个)				村居数 (个)	总户数 (万户)
			合计	乡	镇	办事处		
全 市	371300	17184.1	180	32	122	26	7167	322.78
兰山区	371302	650.37	11		7	4	422	27.18
罗庄区	371311	370.63	8			8	145	14.20
河东区	371312	727.63	12	1	3	8	410	19.08
沂南县	371321	1774.08	17	1	15	1	600	31.00
郯城县	371322	1306.58	17	6	11		674	27.34
沂水县	371323	2434.8	19	6	12	1	1063	37.29
苍山县	371324	1799.86	21	7	13	1	1056	32.22
费 县	371325	1903.75	18	4	14		563	31.04
平邑县	371326	1824.79	16	2	14		738	30.19
莒南县	371327	1752	18	2	15	1	732	35.47
蒙阴县	371328	1601.6	11	2	9		464	17.82
临沭县	371329	1038.01	12	1	9	2	300	19.96

1-3 人口和自然资源

指 标	单 位	2009 年	指 标	单 位	2009 年
一、人口			水产养殖面积	万亩	43.58
年末人口	万人	1041.5	五、矿产总储量		
人口密度	人/平方公里	575	1、铁	万吨	140679
二、土地			2、金	千克	26212
土地面积	万亩	2577.6	3、金刚石	克	1714623
1、中山	万亩	1.02	4、砂岩	万吨	31885
2、低山	万亩	77.7	5、耐火粘土	万吨	8976
3、丘陵	万亩	1351.1	6、重晶石	万吨	620
4、山间谷地	万亩	159.6	7、陶瓷土	万吨	24401
5、冲积平原	万亩	630.2	8、花岗岩	千立方米	14823
6、洼地	万亩	156.8	9、石灰石	万吨	97970
三、水利			10、石膏	万吨	272187
水库总库容量	亿立方米	36.73	11、煤	万吨	5343
有效灌溉面积	万亩	559.91			

1-4 主要水库、河流、山脉基本情况

水库名	总库存 (亿立方米)	有效灌溉面积 (万亩)	河 名	流域面积 (平方公里)	河长 (公里)
跋山水库	5.28	20.48	沂 河	10772.00	287.50
岸堤水库	7.49	40.00	沭 河	6003.50	273.00
许家崖水库	2.93	11.97			
陡山水库	2.88	16.20	山 名	标 高 (米)	
会宝岭水库	2.09	13.83	蒙 山	1156	
唐村水库	1.44	9.39	沂 山	1031	
沙沟水库	1.04	3.57	孟良崮	575	

1-5 气候情况

月 份	平均降水量 (单位:毫米)	平均气温 (单位:摄氏度)	平均日照时间 (单位:小时)
一月		-1.1	189.7
二月	19.2	4.5	84.1
三月	40.9	7.6	202.2
四月	19.8	15	226.5
五月	72.2	21	231.6
六月	86.9	25.8	239.1
七月	251.1	25.8	184.6
八月	185.8	25	169
九月	31.4	21.1	156.1
十月	20.7	17.3	192.5
十一月	252.5	5.1	153.9
十二月	18.4	0.7	145.1
合计或年平均	998.9	13.98	181.2

统计指标解释

自然资源 指人类可以直接从自然界获得,并用于生产和生活的物质资源。自然资源一般可以分为再生资源和非再生资源两大类。可再生资源指在较短时间内可以再生、可以循环利用的资源,包括土地资源、水资源、气候资源、生物资源和海洋资源等。非再生资源指在使用后不能再生的资源,包括矿产资源和地热资源。

土地资源 土地指陆地的表层部分,它主要由岩石、岩石的风化物和土壤构成。土地资源按利用类型可以分为农用地、建筑用地和未利用地。农用地包括耕地、园地、林地、牧草地和水面。建筑用地包括居民点及工矿用地、交通用地和水利设施用地。未利用地指农用地和建筑用地以外的土地,包括滩涂、荒漠、戈壁、冰川和石山等。

耕地面积 指种植各种农作物的土地面积,包括灌溉水田、望天田、水浇地、旱地、菜地等。林业用地面积指生长乔木、竹类、灌木、沿海红树林等林木的土地面积,包括有林地、灌木林、疏林地、未成林造林地、迹地、苗圃等。森林资源指森林、林木、林地以及依托森林、林木、林地生存的野生动物、植物和微生物。林木指树木和竹子。森林指以乔木为主体的植物群落,是集生的乔木与共同作用的植物、动物、微生物和土壤、气候等的总体。

水资源 水在自然界中以固体、液体和气态三种聚集状态存在,分布于海洋、陆地(包括土壤)以及大气之中,通过水循环形成水资源。水资源包括经人类控制并直接可供灌溉、发电、给水、航运、养殖等用途的地表水和地下水,以及江河、湖泊、井、泉、潮汐、港湾和养殖

水域等。水资源是发展国民经济不可缺少的重要自然资源。

人口密度 指一定时期某地区的人口数与该地区面积数之比。即一定时期的单位土地面积上的人口数,反映人口地域上的稠密程度。一般以每平方公里常住的居民人口数表示。

人口密度 = $\frac{\text{该地区的人口数}}{\text{该地区的土地面积}}$ 。这里的

土地面积应该包括领土范围内的全部陆地面积和水域面积。计算一国人口密度所依据的领土面积是,是从海岸线算起,到陆地上与邻国分界的边境为止。

镇 指经省、自治区、直辖市批准的镇。1963年以前为常住人口在2000人以上,非农业人口占50%以上的。1964年起改为常住人口在3000人以上,非农业人口占70%以上;或常住人口在2500人以上,不满3000人,非农业人口占85%以上的。1984年后调整为非县级地方国家机关所在地;或总人口在20000人以下的乡,乡政府驻地非农业人口超过2000人的;或总人口在20000人以上的乡,乡政府所在地非农业人口占全乡人口10%以上,或少数民族地区、人口稀少的边远地区、山区和小型工矿区、小港口、风景旅游、边境口岸等地,非农业人口虽不足2000人,都可建镇。

城镇人口 是按国务院批准的市和各省、市、自治区人民政府批准的镇为标准,在其辖区范围内统计的人口。城市人口中不包括市辖县的人口。城市人口与镇人口之和即城镇人口。

二、综 合

ZONG HE

2 - 1 历年临沂生产总值

(当年价格)

单位:亿元

年 份	临沂生产总值				人均生产 总值(元)
	第一产业	第二产业	第三产业	第三产业	
1978	15.5	9.2	2.8	3.4	200
1979	18.9	11.2	3.4	4.3	241
1980	19.2	11.5	3.6	4.1	245
1981	23.8	14.9	4.3	4.6	297
1982	31.3	19.0	5.7	6.6	386
1983	37.2	22.2	7.2	7.8	453
1984	40.4	24.4	7.9	8.1	486
1985	41.5	25.5	7.7	8.3	495
1986	47.2	27.5	9.9	9.8	562
1987	55.1	30.2	14.3	10.6	641
1988	64.8	32.5	18.8	13.5	725
1989	73.5	35.7	21.4	16.4	814
1990	83.9	40.2	24.9	18.8	890
1991	121.8	49.2	41.1	31.5	1290
1992	139.1	52.1	49.3	37.7	1459
1993	172.6	61.5	63.6	47.5	1803
1994	234.4	77.3	88.4	68.7	2439
1995	311.8	107.2	118.8	85.8	3232
1996	372.5	124.0	142.6	105.9	3845
1997	417.4	114.4	173.8	129.2	4378
1998	458.8	111.1	198.4	149.3	4666
1999	501.59	112.03	227.98	161.58	5060
2000	554.6	113.51	259.08	182.01	5558
2001	623.15	116.78	297.31	209.06	6211
2002	702.13	119.65	335.34	247.14	6974
2003	834.6	124.6	412.3	297.7	8264
2004	1012	147	531.4	333.6	10468
2005	1211.78	163.43	632.96	415.39	12480
2006	1404.86	178.65	730.83	495.38	14400
2007	1660.46	206.55	847.27	606.64	16962
2008	1958.21	235.93	1001.7	720.58	19949
2009	2110.18	250.46	1063.41	796.31	21400

2-2 全市历年生产总值指数

(以1978年为100)

单位:%

年 份	临沂生产总值				人均生产 总值
		第一产业	第二产业	第三产业	
1978	100.00	100.00	100.00	100.00	100.00
1979	121.60	118.70	120.16	122.89	120.60
1980	123.14	119.79	124.62	123.07	121.08
1981	141.19	144.73	138.64	124.15	137.19
1982	163.43	161.95	161.14	158.67	156.39
1983	195.23	190.61	202.97	188.73	184.70
1984	216.51	214.20	228.66	198.38	202.62
1985	231.65	233.41	231.84	211.27	214.57
1986	251.71	240.74	284.92	237.56	230.66
1987	270.10	252.57	333.12	247.94	244.50
1988	307.21	252.12	480.67	294.09	270.91
1989	328.44	261.43	519.10	332.59	282.56
1990	348.44	273.71	558.81	357.96	292.73
1991	469.98	329.69	808.92	543.82	384.65
1992	533.54	339.33	987.26	656.52	432.34
1993	653.00	360.53	1356.68	830.05	527.03
1994	802.51	405.01	1704.88	1095.52	645.08
1995	924.91	439.13	1940.97	1359.74	740.55
1996	1058.80	472.30	2264.11	1605.72	844.23
1997	1194.33	450.10	2658.07	1957.37	946.38
1998	1328.09	471.70	2977.04	2231.40	1042.91
1999	1475.51	491.98	3384.89	2501.40	1149.29
2000	1643.72	506.74	3828.31	2841.59	1271.80
2001	1832.75	529.04	4329.82	3228.05	1410.43
2002	2065.51	547.56	4944.65	3741.31	1583.91
2003	2433.17	580.96	6042.36	4411.00	1861.09
2004	2846.81	626.86	7226.66	5174.10	2170.03
2005	3336.46	669.49	8447.97	6296.88	2533.73
2006	3880.30	689.57	10010.84	7449.21	2934.06
2007	4508.91	721.98	11642.61	8931.60	3397.64
2008	5104.09	748.70	13249.29	10298.14	3832.54
2009	5788.04	777.90	15223.44	11739.88	4326.94

2 - 3 临沂生产总值及构成

项 目	2009 年	比上年 ± %
绝对额(亿元)		
临沂生产总值	2110.18	13.4
第一产业	250.46	3.9
第二产业	1063.41	14.9
#工业	899.29	13.1
第三产业	796.31	14.0
#交通运输、仓储和邮政业	150.85	3.7
批发和零售业	199.99	17.9
住宿和餐饮业	36.57	14.2
金融业	63.13	22.3
房地产业	73.69	8.4
其他营利性服务业	145.66	18.2
非营利性服务业	126.42	18.1
构成(临沂生产总值为 100)		
临沂生产总值	100.00	(± 个百分点)
第一产业	11.87	-0.18
第二产业	50.39	-0.76
#工业	42.62	-2.32
第三产业	37.74	0.94
#交通运输、仓储和邮政业	7.15	-1.12
批发和零售业	9.48	0.70
住宿和餐饮业	1.73	0.10
金融业	2.99	0.27
房地产业	3.49	-0.14
其他营利性服务业	6.90	0.61
非营利性服务业	5.99	0.52

2-4 分县区生产总值

县 区	生产总值 (亿元)	2009 年比 2008 年 ± %			
		第一产业	第二产业	第三产业	
兰山区	400.20	5.73	213.98	180.49	13.8
罗庄区	190.20	4.34	133.47	52.39	14.2
河东区	93.80	10.98	49.05	33.77	13.8
沂南县	126.60	25.64	55.76	45.20	14.3
郯城县	182.10	22.01	90.16	69.93	13.9
沂水县	208.50	25.98	105.37	77.15	14.5
苍山县	183.30	39.72	67.69	75.89	13.8
费 县	184.10	25.75	96.31	62.04	14.2
平邑县	160.20	25.09	74.39	60.72	13.9
莒南县	168.20	27.49	72.08	68.63	14.1
蒙阴县	116.70	21.83	47.61	47.26	13.9
临沭县	127.70	14.87	69.16	43.67	14.0

2-4 续表

县 区	生产总值构成(%)			人均生产总值 (元)
	第一产业	第二产业	第三产业	
兰山区	1.43	53.47	45.10	41220
罗庄区	2.28	70.17	27.54	52523
河东区	11.71	52.29	36.00	20253
沂南县	20.25	44.04	35.70	14790
郯城县	12.09	49.51	38.40	18618
沂水县	12.46	50.54	37.00	19699
苍山县	21.67	36.93	41.40	17112
费 县	13.99	52.31	33.70	20728
平邑县	15.66	46.44	37.90	17412
莒南县	16.34	42.85	40.80	18930
蒙阴县	18.71	40.80	40.50	22702
临沭县	11.64	54.16	34.20	21176

注:分县区人均生产总值按常住人口计算。

2-5 临沂市主要历史时期经济指标

指标名称	单位	“六五”时期				“七五”时期		
		1980年	1985年	增长(%)	年均增长(%)	1990年	增长(%)	年均增长(%)
1、临沂生产总值	亿元	19.2	41.5	88.1	13.5	83.9	50.4	8.5
其中：第一产业增加值	亿元	11.5	25.5	94.8	14.3	40.2	17.3	3.2
第二产业增加值	亿元	3.6	7.7	86	13.2	24.9	141	19.2
第三产业增加值	亿元	4.1	8.3	71.7	11.3	18.8	69.4	11.1
2、农业总产值	亿元	16.54	38.86	5.1	12	65.27	8	2.6
3、全部工业增加值	亿元		6.3			20.9	146.7	19.8
4、财政总收入	亿元	1.4	2.35	67.5	10.9	4.13	76	12
5、粮食产量	万吨	247.36	350.62	41.7	7.2	365.73	4.3	0.8
6、固定资产投资	亿元	2.87	8.32	189.9	23.7	14.99	80.2	12.5
其中：国有经济单位投资	亿元	1.26	1.73	37.3	6.5	4.15	139.2	19.1
7、社会消费品零售额	亿元	8.3	13.8	66.3	10.7	30	117.4	16.8
8、城乡市场交易额	亿元	2.01	4.53	125.4	17.6	19.83	337.9	34.4
9、农民人均纯收入	元	167.2	335	100.4	14.9	577	72.2	11.5
10、城镇居民人均可支配收入	元	—	—	—	—	1351	—	16.2

2-5 续表

指标名称	单位	“八五”时期			“九五”时期			“十五”期间		
		1995年	增长(%)	年均增长(%)	2000年	增长(%)	年均增长(%)	2005年	增长(%)	年均增长(%)
1、临沂生产总值	亿元	311.8	165.4	21.6	554.6	77.7	12.2	1211.78	73.5	14.8
其中：第一产业增加值	亿元	107.2	60.4	9.9	113.5	15.3	2.9	163.43	16.2	3.8
第二产业增加值	亿元	118.81	240.9	27.8	259.1	101	15	632.96	80.2	15.9
第三产业增加值	亿元	85.8	279.9	30.6	182	109	15.9	415.39	86.4	16.9
2、农业总产值	亿元	214.53	68.1	10.9	199.9	2.5	1.7	301.75	35.6	7.92
3、全部工业增加值	亿元	103.43	251.3	28.6	221.1	98.4	14.7	542.6	82.1	16.2
4、财政总收入	亿元	15.78	281.7	30.7	33.93	115	16.5	90.15	—	—
5、粮食产量	万吨	457.7	25.1	4.6	384.5	—	—	388	17.6	4.13
6、固定资产投资	亿元	77.63	417.7	38.9	171.8	121.3	17.2	703.4	—	—
其中：国有经济单位投资	亿元	29.66	615.5	48.2	88.7	199.1	24.5	280.7	—	—
7、社会消费品零售额	亿元	97.8	226	26.7	174.8	78.7	12.3	476.6	104.4	19.6
8、城乡市场交易额	亿元	185.67	836.1	56.4	393.3	111.8	16.2	691	—	—
9、农民人均纯收入	元	1590	175.6	22.5	2360	48.4	8.2	3601	63.3	13.1
10、城镇居民人均可支配收入	元	3521	160.6	21.1	5293	50.3	8.5	9129	53	11.2

注：固定资产投资数据 2006 年以前为全社会固定资产投资，2006 年开始为规模以上固定资产投资。

2-6 2009年经济社会主要比例关系

单位: %

项 目	数 值	项 目	数 值
一、生产总值比例		六、规模以上固定资产投资构成	
第一产业	11.87	其中:	
第二产业	50.39	第一产业	3.50
其中:工业	42.62	第二产业	51.50
第三产业	37.74	第三产业	45.00
二、人口构成比例		其中:	
按性别分		房地产开发投资	17.91
男	51.23	七、出口产品构成	
女	48.77	一般贸易出口	85.71
按年龄构成分(第五次人口普查6周岁以上人口)		加工贸易出口	14.12
小学	40.39	八、重要指标与生产总值的比例	
初中	35.84	地方财政收入占生产总值的比重	4.34
高中及中专	8.16	国、地税收占生产总值的比重	6.94
大专及以上	1.96	出口额(折算成人民币)占生产总值的比重	7.10
其它	13.65	九、农民纯收入构成比例	
四、农林牧渔业总产值构成		工资性收入	38.09
农业	61.10	家庭经营收入	56.58
林业	4.99	转移性收入	1.93
牧业	28.89	财产性收入	3.40
渔业	2.46	十、金融机构存款比例	
农林牧渔服务业	2.55	企业存款	16.60
五、规模以上工业增加值		居民储蓄存款	66.85
轻工业	38.98	财政存款	1.60
重工业	61.02	贷款占存款的比重	73.05
大中型工业比例		十一、每万人拥有卫生技术人员数	28.69
大型企业	0.75		
中型企业	5.54		
小型企业	93.71		

2-7 全市经济和社会发展主要指标占全省的比重

指标名称	单位	全省	全市	占全省比重(%)
1、总人口	万人	9470.3	988.9	10.44
土地面积	万平方公里	157126	17184	10.94
县区个数	个	140	12	8.57
生产总值	亿元	33805.3	2110.2	6.24
地方财政收入占 GDP 比重	%	6.5	4.34	66.77
国、地税收入占 GDP 比重	%	11.96	6.94	58.03
进出口总值占 GDP 比重	%	28	11.1	39.64
出口总值占 GDP 比重	%	16.1	7.10	44.10
2、农林牧渔业总产值	亿元	6003.1	455.5	7.59
粮食产量	万吨	4316.3	456.1	10.57
水产品产量	万吨	765.4	11.9	1.55
油料产量	万吨	334.5	80.4	24.04
水果产量	万吨	2728.3	273.6	10.03
蔬菜产量	万吨	8937.2	568.9	6.37
肉类总产量	万吨	684.1	64.92	9.49
禽蛋产量	万吨	377.7	28.55	7.56
农村用电量	亿千瓦时	415.2	29.03	6.99
3、规模以上工业增加值	亿元	18847.8	1057.6	5.61
规模以上工业利润总额	亿元	4390.4	207.2	4.72
规模以上工业利税总额	亿元	7253.4	310	4.27
4、规模以上固定资产投资额	亿元	19031	1150.5	6.05
5、社会消费品零售额	亿元	12363	974.2	7.88
进出口总值	亿美元	1386	34.2	2.47
出口总值	亿美元	795.7	21.9	2.75
进口总值	亿美元	590.4	12.3	2.09
实际利用外资额	亿美元	80.1	3.05	3.81
6、地方财政收入	亿元	2198.5	91.5	4.16
财政支出	亿元	3266.8	187.3	5.73
金融机构人民币存款余额	亿元	34698	1762.3	5.08
金融机构人民币贷款余额	亿元	25961	1287.4	4.96
居民储蓄存款余额	亿元	17083	1178.1	6.90
7、城镇居民人均可支配收入	元	17811	18781	105.45
农民人均纯收入	元	6119	5882	96.13
居民消费价格指数	%	100	98.6	98.60
人均生产总值	元	35796	21400	59.78
人均地方财政收入	元	2328	928	39.86
人均储蓄存款余额	元	18038	11913	66.04

主要统计指标解释

国内生产总值(GDP) 指一个国家(或地区)所有常住单位在一定时期内生产活动的最终成果。国内生产总值有三种表现形态,即价值形态、收入形态和产品形态。从价值形态看,它是所有常住单位在一定时期内生产的全部货物和服务价值超过同期中间投入的全部非固定资产货物和服务价值的差额,即所有常住单位的增加值之和;从收入形态看,它是所有常住单位在一定时期内创造并分配给常住单位和非常住单位的初次收入分配之和;从产品形态看,它是所有常住单位在一定时期内最终使用的货物和服务价值与货物和服务净出口价值之和。在实际核算中,国内生产总值有三种计算方法,即生产法、收入法和支出法。三种方法分别从不同的方面反映国内生产总值及其构成。

三次产业 是根据社会生产活动历史发展的顺序对产业结构的划分,产品直接取自自然界的部门称为第一产业,对初级产品进行再加工的部门称为第二产业,为生产和消费提供各种服务的部门称为第三产业。它是世界上较为通用的产业结构分类,但各国的划分不尽一致。

我国的三次产业划分是:

第一产业:农业、林业、牧业、渔业和农林牧渔服务业。

第二产业:工业(包括采矿业、制造业、电力、燃气及水的生产和供应业)和建筑业。

第三产业:除第一、第二产业以外的其它各业。

当年价格 指报告期的实际价格,如工业品的出厂价格,农产品的收购价格,商业的零售价格等。按当年价格计算,是指一些以货币表现的物量指标,如工农业总产值、国内生产总值等,按照当年的实际价格来计算总量。使用当年价格计算的数字,是为了使国民经济各项指标互相衔接,便于考察当年社会经济效益,便于对生产流通、生产和分配、生产和消费

进行经济核算和综合平衡。

按当年价格计算的价值指标,在不同年份之间进行对比时,因为包含有各年间价格变动的因素,不能确切地反映实物量的增减变动。必须消除价格变动因素后,才能真实反映经济发展动态。因此,在计算增长速度时都使用按可比价格计算的数字。

可比价格 指计算各种总量指标所采用的扣除了价格变动因素的价格,可进行不同时期总量指标的对比。按可比价格计算总量指标有两种方法:一种是直接用产品产量乘某一年的不变价格计算;另一种是用价格指数进行缩减。

不变价格 指以同类产品某一时期的平均价格作为固定价格,用于计算各时期的产品价格。按不变价格计算的产品价格消除了价格变动因素,不同时期对比可以反映生产的发展速度。新中国成立后,随着工农业产品价格水平的变化,国家统计局先后五次制定了全国统一的工业产品不变价格和农业产品不变价格。从1949年到1957年使用1952年工(农)业产品不变价格,从1957年到1971年使用1957年不变价格,从1971年到1981年使用1970年不变价格,从1981年到1990年使用1980年不变价格,从1991年开始使用1990年不变价格。

平均增长速度 我国计算平均增长速度有两种方法:一种是习惯上经常使用的“水平法”,又称几何平均法,是以间隔期最后一年的水平同基期水平对比来计算平均每年增长(或下降)速度;另一种是“累积法”,又称代数平均法或方程法,是以间隔期内各年水平的总和同基期水平对比来计算平均每年增长(或下降)速度。在一般正常情况下,两种方法计算的平均每年增长速度比较接近;但在经济发展不平衡、出现大起大落时,两种方法计算的结果差别较大。

· 统计资料 ·

三、人 口
REN KOU

编辑:刘向东 魏 永 傅 君 徐 玮
校对:魏 永 傅 君 徐 玮

3-1 全市历年户数、人口数

单位:万人、万户

年 份	年末总人口		总人口中		总户数
	合 计	#非农业人口	男	女	
1978	775.74	27.08	394.52	381.22	176.68
1979	782.88	28.55	398.01	384.87	177.57
1980	789.82	29.65	401.68	388.14	181.81
1981	801.11	32.12	408.29	392.82	190.45
1982	812.3	34.12	414.88	397.41	191.35
1983	821.15	36.12	419.79	401.37	195.11
1984	829.86	37.93	425.01	404.84	197.51
1985	838.48	39.74	429.76	408.72	201.52
1986	848.47	46.87	435.68	412.78	206.8
1987	859.33	51.63	442.35	416.97	216.05
1988	893.68	54.13	460.58	433.11	223.61
1989	902.62	59.26	—	—	235.08
1990	936.97	61.43	—	—	248.6
1991	951.5	62.82	593.68	411.81	255.99
1992	955.32	64.23	491.26	464.06	260.58
1993	959.37	66.29	492.77	466.6	265.42
1994	962.51	82.06	494.03	468.48	269.33
1995	966.44	89.47	495.97	470.47	274.68
1996	971.23	165.5	498.13	473.09	279.09
1997	978.57	173.58	502.21	476.36	283.53
1998	988.18	175.48	506.93	481.26	288.34
1999	994.28	172.31	509.93	484.35	293.69
2000	1001.38	178.94	513.02	488.36	299.53
2001	1005.25	184.51	514.85	490.39	303.16
2002	1008.45	197.78	516.29	492.16	303.91
2003	1011.05	242.24	517.35	493.7	309.16
2004	1015.04	250.53	519.32	495.72	309.02
2005	1018.63	200.47	520.44	498.19	311.38
2006	1022.73	—	522.85	499.88	312.65
2007	1027.5	—	525.5	502	315.91
2008	1034.47	—	528.89	505.57	319.48
2009	1041.54	—	533.63	507.92	322.78

注:表中数据为公安部门户籍登记人口。

3-2 全市历年人口变动情况

年 份	年内出生 人数(人)	出生率 (‰)	年内死亡 人数(人)	死亡率 (‰)	年内自然增 长人数(人)	人口自然 增长率(‰)
1978	134045	17.34	45712	5.91	88333	11.43
1979	130084	16.69	43421	5.57	86663	11.12
1980	115124	14.64	44583	5.67	70541	8.97
1981	140611	17.68	45212	5.68	95399	12
1982	151058	18.73	44642	5.53	106416	13
1983	117142	14.34	43467	5.32	73675	9.02
1984	131115	15.88	44035	5.33	87080	10.55
1985	125089	15	44962	5.39	80127	9.61
1986	135586	16.07	45472	5.39	90114	10.68
1987	139545	16.34	44057	5.16	95488	11.18
1988	179803	20.51	49853	5.69	129950	14.82
1989	153839	17.13	48170	5.36	105669	11.77
1990	191595	20.83	52607	5.72	138988	15.11
1991	224870	23.82	50381	5.34	174489	18.48
1992	105607	11.08	52214	5.48	53393	5.6
1993	94863	9.91	50149	5.24	44714	4.67
1994	101909	10.61	52012	5.41	49897	5.2
1995	88468	9.17	49908	5.17	38560	4
1996	102260	10.55	52377	5.41	49883	5.14
1997	114201	11.71	51714	5.3	62487	6.41
1998	149251	15.18	53927	5.48	95324	9.7
1999	115699	11.67	52474	5.29	63225	6.38
2000	136514	13.68	58984	5.91	77530	7.77
2001	98245	9.79	50297	5.01	47948	4.78
2002	102530	10.17	55784	5.53	46746	4.64
2003	99121	9.8	54841	5.42	44280	4.38
2004	109561	10.79	51352	5.06	58209	5.73
2005	107710	10.57	55857	5.48	51853	5.09
2006	94380	9.23	52286	5.11	42094	4.12
2007	100263	9.8	55228	5.4	45035	4.4
2008	107607	10.4	56685	5.5	50922	4.9
2009	109126	10.48	57685	5.54	51441	4.94

注:表中数据为公安部门户籍登记人口。

3-3 分县区年末户数、人口数

县 区	总户数(户)	总 人 口 (人)		
		合 计	男	女
合 计	3227772	10415435	5336255	5079180
兰山区	271796	924539	471306	453233
罗庄区	141985	433658	224416	209242
河东区	190848	636368	324166	312202
沂南县	309957	924281	469240	455041
郯城县	273413	1006445	514791	491654
沂水县	372892	1124350	572425	551925
苍山县	322160	1222555	631006	591549
费 县	310432	951190	490330	460860
平邑县	301856	1003818	520046	483772
莒南县	354699	1001668	510695	490973
蒙阴县	178155	538222	274241	263981
临沭县	199579	648341	333593	314748

3-4 分县区人口变动情况

单位:人

县 区	出 生			死 亡		
	合 计	男	女	合 计	男	女
合 计	109126	58423	50703	57685	32410	25275
兰山区	10002	5638	4364	2547	1459	1088
罗庄区	4625	2763	1862	3317	1850	1467
河东区	7078	3927	3151	3470	1932	1538
沂南县	10190	5487	4703	5033	2840	2193
郯城县	8704	4437	4267	5502	2966	2536
沂水县	12762	6648	6114	7463	4250	3213
苍山县	17098	8721	8377	5403	3068	2335
费 县	10274	5432	4842	6501	3669	2832
平邑县	8882	4634	4248	5280	2968	2312
莒南县	8590	4805	3785	6392	3566	2826
蒙阴县	4905	2623	2282	2928	1674	1254
临沭县	6016	3308	2708	3849	2168	1681

主要统计指标解释

人口数 指一定时点、一定地区范围内的有生命的个人的总和。年度统计的年末人口数指每年12月31日24时的常住人口数。

人口性别比 反映两性人口间比例的指标,指在总人口中或各年龄组人口中,男性人数与女性人数之比。通常以每100个女性人口相对应的男性人口数。

计算公式为:

性别比 = 男性人口 / 女性人口 100%

出生率(又称粗出生率) 指在一定时期内(通常为一年)平均每千人所出生的人数的比率,一般用千分率表示,计算公式为:

出生率 = 年出生人数 / 年平均人数 1000‰

式中:出生人数指活产婴儿,即胎儿脱离母体时(不管怀孕月数),有过呼吸或其他生命现象。年平均人数指年初、年底人口数的平均数,也可用年中人口数代替。

死亡率(又称粗死亡率) 指在一定时期内(通常为一年)一定地区的死亡人数与同期平均人数(或期中人数)之比,一般用千分率表示。计算公式为:死亡率 = 年死亡人数 / 年平均人数 1000‰

人口增长率 在一定时间内(通常为一年内)人口增加数与人口总数之比。计算公式:

年人口增长率 = 全年人口增长数 / 人口总数 100%

人口自然增长率 指在一定时期内(通常为一年)人口自然增加数(出生人数减死亡人数)与该时期内平均人数(或期中人数)之比,一般用千分率表示。计算公式为:

人口自然增长率 = (本年出生人数 - 本年死亡人数) / 年平均人数 1000‰ = 人口出生率 - 人口死亡率

人口迁移率 反映人口在地区间迁移频繁的程度。人口迁移是指人口从某一地区向另一地区迁移,这一地区的迁出构成另一地区的迁入,迁入和迁出两者在不同地区对应发

生。迁移人数的多少不但取决于人口地区间迁移的数量多而且取决于地区划分的范围。地区范围划分的越细,列为迁移的人数越多。在对比不同国家、不同地区或不同时间的迁移率指标时,必须考虑这一因素。

人口总迁移率 = (一定时期内的迁入人数 + 迁出人数) / 该时期平均人口数 1000‰

迁入率 = 一定时期迁入人口数 / 该时期平均人口数 1000‰

迁出率 = 一定时期迁出人口数 / 该时期平均人口数 1000‰

净迁移率 = 一定时期迁入、迁出差额 / 该时期平均人口数 1000‰

人口平均增长率(或人口平均增长速度)

指在两年以上的时期内,平均每年人口增长速度或增长率(包括人口机械变动因素),最常用的计算方法是几何平均数法。计算公式:人口平均增长率 = 人口平均发展速度 - 1。

年龄构成类型 根据反映年龄结构的一定指标,按照一定的标准,将人口区分为不同的类型。通常划分为三种类型:年轻型人口、成年型人口(中间型人口)、老年型人口。

目前国际上比较通用的划分人口年龄构成类型的标准为:

年轻型:0 - 14岁人口比例40%以上,65岁以上人口比例4%以下,65岁以上人口与0 - 14岁人口之比15%以下,年龄中位数20岁以下。

成年型:0 - 14岁人口比例30 - 40%,65岁以上人口比例4 - 7%,65岁以上人口与0 - 14岁人口之比15 - 30%,年龄中位数20 - 30岁。

老年型:0 - 14岁人口比例30%以下,65岁以上人口比例7%以上,65岁以上人口与0 - 14岁人口之比30%以上,年龄中位数30岁以上。

四、从业人员和劳动报酬

CONGYERENYUAN HE LAODONG BAOCHOU

4 - 1 全市历年职工人数与工资情况

年 份	年末职工人数		职工工资总额		平均工资	
	(人)	国有经济	(万元)	国有经济	(元)	国有经济
1978	226147	183827	12236	10091	530	560
1979	232998	194344	13221	11114	545	567
1980	246272	205793	16297	13663	680	685
1981	261856	217887	17489	14630	690	696
1982	266428	222980	19145	15822	725	720
1983	265459	222892	19567	16512	778	792
1984	288931	219422	25539	19240	860	886
1985	303135	234007	29182	23321	985	1021
1986	319901	245667	36017	28837	1160	1210
1987	336963	259666	40437	32277	1231	1274
1988	372429	285904	53130	43142	1492	1574
1989	370019	281504	61619	50027	1662	1771
1990	381802	289647	70890	58226	1861	1991
1991	405600	310585	78266	63885	1945	2072
1992	431435	330701	93611	76984	2216	2374
1993	468451	361484	117803	98484	2607	2815
1994	493835	363378	174907	143146	3644	4042
1995	536992	398377	216280	173022	4143	4468
1996	567762	429056	254060	209568	4587	5005
1997	567113	427779	291923	239840	5208	5672
1998	528587	401184	303577	253359	5730	6326
1999	503453	383402	322034	267693	6389	6961
2000	494157	380571	357598	302177	7221	7906
2001	476022	371011	389297	330546	8146	8892
2002	473855	346753	428761	344815	9101	9943
2003	463258	342711	458764	365124	9884	10622
2004	462984	341811	511376	401719	11076	11849
2005	541296	295810	721045	427984	13457	14604
2006	530377	294587	829178	489388	15829	16774
2007	515891	285653	1027144	612937	20156	21654
2008	515223	295341	1233273	756877	24100	25879
2009	519258	287882	1418202	848700	27667	29683

4-2 2009 年度全部职工人数与工资

分 类	在岗职工人数(人)		工资总额 (万元)	平均工资 (元)	平均人数 (人)
		其中:女性			
合 计	519258	202475	1418202	27667	512597
一、按经济类型分					
国有经济单位	287882	110195	848700	29683	285925
城镇集体单位	41815	13993	96877	23435	41338
其他经济单位	189561	78287	472625	25501	185334
二、按单位性质分					
企业	273641	108468	691376	25811	267858
事业	184891	78338	543153	29464	184345
机关	60293	15510	182356	30409	59967
三、按国民经济行业分					
1. 农、林、牧、渔业	6906	1854	150813	21895	6888
2. 采矿业	22353	3371	870811	40362	21575
3. 制造业	151445	62558	3391310	22884	148195
4. 电力、燃气及水的生产和供应业	11103	4202	376464	34119	11034
5. 建筑业	33415	4599	629928	19505	32296
6. 交通运输、仓储和邮政业	8405	3263	231094	27873	8291
7. 信息传输、计算机服务和软件业	3734	1589	186888	50524	3699
8. 批发和零售业	21667	10672	437931	20479	21384
9. 住宿和餐饮业	3757	1950	60483	16133	3749
10. 金融业	15264	14707	736350	48726	15112
11. 房地产业	2108	557	63740	30123	2116
12. 租赁和商务服务业	5702	2378	81161	14307	5673
13. 科学研究、技术服务和地质勘查业	3500	1114	99428	28720	3462
14. 水利、环境和公共设施管理业	6778	3139	151003	22232	6792
15. 居民服务和其他服务业	163	39	5216	27893	187
16. 教育	99776	41306	2951449	29865	98826
17. 卫生、社会保障和社会福利业	31821	19494	1027263	32763	31354
18. 文化、体育和娱乐业	3163	1123	74162	23402	3169
19. 公共管理和社会组织	88198	24560	2656522	29917	88795

4-3 2009 年度离开本单位仍保留劳动关系的职工人数与工资

分 类	年末人数 (人)	工资总额 (万元)	平均工资 (元)	平均人数 (人)
合 计	19557	27456	14069	19515
一、按经济类型分				
国有经济单位	10074	18573	19301	9623
城镇集体单位	4393	2444	5555	4400
其他经济单位	5090	6439	11724	5492
二、按单位性质分				
企业	14772	18440	12064	15285
事业	2766	5114	21567	2371
机关	2014	3885	20956	1854
三、按国民经济行业分				
1. 农、林、牧、渔业	431	461	11658	395
2. 采矿业	682	1170	16852	694
3. 制造业	2698	2023	7000	2890
4. 电力、燃气及水的生产和供应业	1379	3456	30235	1143
5. 建筑业	146	329	27008	122
6. 交通运输、仓储和邮政业	1088	906	8043	1126
7. 信息传输、计算机服务和软件业	443	1254	28364	442
8. 批发和零售业	5943	4408	7367	5984
9. 住宿和餐饮业	101	44	4347	101
10. 金融业	1577	6024	33411	1803
11. 房地产业	40	84	21667	39
12. 租赁和商务服务业	1161	163	1417	1151
13. 科学研究、技术服务和地质勘查业	37	43	12706	34
14. 水利、环境和公共设施管理业	228	209	9618	217
15. 居民服务和其他服务业	1	3	26000	1
16. 教育	608	1115	19352	576
17. 卫生、社会保障和社会福利业	357	327	9749	335
18. 文化、体育和娱乐业	55	35	6345	55
19. 公共管理和社会组织	2582	5404	22451	2407

4-4 分县区职工人数、工资情况

县 区	合 计	按经济类型分			按单位性质分		
		国有经济	集体经济	其他经济	企业	事业	机关
在岗职工(人)	519258	287882	41815	189561	273641	184891	60293
兰山区	127417	57302	5483	64632	80221	37065	9759
罗庄区	62953	15226	17924	29803	56159	4117	2677
河东区	11899	10470	506	923	2096	7112	2691
沂南县	34797	21413	2511	10873	11203	19608	3971
郯城县	26961	19317	3008	4636	8401	15451	3091
沂水县	42017	29092	300	12625	16912	18800	6305
苍山县	29377	23621	1879	3877	8990	15003	5384
费 县	31098	19208	1036	10854	12931	13377	4762
平邑县	46421	30789	1705	13927	21254	17461	7706
莒南县	35263	25672	3369	6222	15447	15582	4234
蒙阴县	27795	16404	3084	8307	13499	9091	5205
临沭县	30494	16305	496	13693	15924	10606	3964
高新区	5083	1609	302	3172	4368	377	338
经济开发区	7683	1454	212	6017	6236	1241	206

4-4 续表 1

县 区	合 计	按经济类型分			按单位性质分		
		国有经济	集体经济	其他经济	企业	事业	机关
工资总额(万元)	1418202	848700	96877	472625	691376	543153	182356
兰山区	418345	230688	71830	180474	219055	154259	43828
罗庄区	199047	57465	469213	94661	163919	25646	9482
河东区	36026	32348	14573	2221	6129	21058	8839
沂南县	76542	54574	44480	17520	18654	48463	9406
郯城县	75081	53550	63981	15134	24542	42014	8490
沂水县	103046	81230	3382	21478	34334	51531	17180
苍山县	72844	60561	33584	8924	21564	35851	15429
费 县	71714	48461	38300	19423	27672	32106	11876
平邑县	107501	75744	52953	26461	47702	40542	19257
莒南县	79937	63030	75953	9311	28591	38430	12915
蒙阴县	66070	41020	76224	17428	30696	21855	13519
临沭县	75113	42257	10817	31775	37813	26977	10323
高新区	13692	3877	9428	8872	11240	1295	1156
经济开发区	23245	3894	4050	18945	19465	3125	655

4-4 续表 2

县 区	合 计	按经济类型分			按单位性质分		
		国有经济	集体经济	其他经济	企业	事业	机关
平均工资(元)	27667	29683	23435	25501	25811	29464	30409
兰山区	32054	39805	13265	28215	27571	39778	40240
罗庄区	30122	32689	26637	32311	29596	32368	32635
河东区	28152	31163	28800	23933	29256	29879	33091
沂南县	22127	25617	17714	16257	16795	24835	23777
郯城县	25051	27634	21299	32399	29133	27097	27335
沂水县	25063	28307	11273	19605	22893	27547	27506
苍山县	25026	26074	19039	22971	25334	23923	28688
费 县	24058	25976	37958	21692	25267	24885	25071
平邑县	23276	24576	29632	19487	22717	23102	25209
莒南县	23418	25507	23051	15192	19087	25673	30846
蒙阴县	23033	25178	24415	18798	21164	24289	26083
临沭县	24626	25905	21808	23205	23745	25431	26015
高新区	27301	25900	31219	27586	26159	34358	33894
经济开发区	32032	26839	19104	31497	31238	25177	31816

4-4 续表 3

县 区	按 国 民 经 济 行 业 分									
	农林牧渔业	采矿业	制造业	电力、燃气及水的生产和供应业	建筑业	交通运输、仓储和邮政业	信息传输、计算机服务和软件业	批发和零售业	住宿和餐饮业	金融业
在岗职工(人)	6906	22353	151445	11103	33415	8405	3734	21667	3757	15264
兰山区	213	—	38296	1921	11532	6881	2844	6374	2205	5630
罗庄区	77	19332	33686	1129	—	—	—	1205	—	865
河东区	207	—	426	52	133	248	—	398	—	821
沂南县	12	1194	5745	1220	6610	109	—	541	50	684
郯城县	835	535	4180	817	69	229	—	1207	—	1204
沂水县	1402	—	10323	720	2274	180	195	587	297	953
苍山县	901	—	3782	744	1404	61	—	1717	150	870
费 县	749	—	9399	549	790	—	6	1141	105	542
平邑县	1075	911	8591	1569	5363	353	337	2824	280	852
莒南县	726	—	8556	800	591	58	90	4055	309	885
蒙阴县	375	381	7365	471	3048	156	—	1016	314	669
临沭县	248	—	11182	1076	1519	130	242	475	47	1201
高新区	—	—	3881	—	82	—	—	79	—	34
经济开发区	86	—	6033	35	—	—	20	48	—	54

4-4 续表4

县 区	按 国 民 经 济 行 业 分								
	房地 产业	租赁和商 务服务业	科学研究、 技术服务和 地质勘查业	水利、环境 和公共设 施管理业	居民服务和 其他服务业	教育	卫生、社会 保障和社 会福利业	文化、体 育和娱乐 业	公共管 理和社 会组织
在岗职工(人)	2108	5702	3500	6778	163	99776	31821	3163	88198
兰山区	513	4250	1597	1069	49	14407	6891	1270	21228
罗庄区	—	—	—	—	—	3849	47	23	2689
河东区	40	27	—	347	—	4073	1415	125	3523
沂南县	118	15	196	496	25	8525	1976	92	7108
郯城县	20	236	292	263	23	9398	2417	178	5298
沂水县	857	467	148	743	16	10427	3859	194	8410
苍山县	99	115	277	789	19	8786	2849	79	7060
费 县	58	243	495	172	—	8796	2384	69	6115
平邑县	146	93	32	1141	—	9665	3758	413	8928
莒南县	145	84	237	1199	—	9423	1942	304	5980
蒙阴县	34	60	135	383	19	5234	2026	294	5676
临沭县	32	112	38	164	12	6486	1805	121	5572
高新区	—	—	31	—	—	412	283	—	338
经济开发区	46	—	—	12	—	838	169	1	273

4-4 续表5

县 区	按 国 民 经 济 行 业 分									
	农林 牧渔业	采矿业	制造业	电力、燃气 及水的生产 和供应业	建筑业	交通运输、 仓储和 邮政业	信息传输、 计算机服务 和软件业	批发和 零售业	住宿和 餐饮业	金融业
工资总额(万元)	15081	87081	339131	37646	62993	23109	18689	43793	6048	73635
兰山区	736	—	100455	6594	22599	19594	16210	12146	3554	31200
罗庄区	256	77726	75831	5168	—	—	—	1795	—	3725
河东区	557	—	888	120	307	655	—	1465	—	2724
沂南县	24	3667	9407	3470	10426	316	—	1523	57	3520
郯城县	1341	1930	12293	2302	114	560	—	2382	—	4841
沂水县	3254	—	16178	3123	2330	333	414	3346	467	4392
苍山县	1962	—	8492	3147	2787	159	—	3750	325	2393
费 县	1592	—	17313	2209	884	—	7	3220	151	3562
平邑县	2018	3019	16966	4195	11137	731	967	5179	451	4620
莒南县	1706	—	12987	3269	1612	119	285	5313	499	4337
蒙阴县	848	739	13695	1524	7268	358	—	2364	444	4175
临沭县	556	—	25781	2442	3398	286	757	1045	100	3895
高新区	—	—	9876	—	131	—	—	156	—	102
经济开发区	232	—	18970	84	—	—	48	110	—	148

4-4 续表6

县 区	按 国 民 经 济 行 业 分								
	房地 产业	租赁和商 务服务业	科学研究、 技术服务和 地质勘查业	水利、环境 和公共设 施管理业	居民服务和 其他服务业	教育	卫生、社会 保障和社 会福利业	文化、体 育和娱 乐业	公共管 理和社 会组织
工资总额(万元)	6374	8116	9943	15100	522	295145	102726	7416	265652
兰山区	2130	5586	5416	3832	194	65043	32550	2721	87785
罗庄区	—	—	82			24665	116	77	9605
河东区	72	71		787		12639	3817	476	11450
沂南县	165	31	466	647	42	21470	5548	184	15581
郯城县	32	468	591	597	65	26076	7411	354	13726
沂水县	2782	850	433	1562	45	29279	11357	502	22397
苍山县	219	223	653	1789	79	18324	9020	181	19343
费 县	105	142	1009	225		19908	6016	163	15207
平邑县	349	183	92	1989		22451	9814	1219	22120
莒南县	261	207	568	1746		23445	5529	690	17363
蒙阴县	79	120	354	1415	49	12274	5003	599	14764
临沭县	75	237	94	481	48	15991	5377	249	14301
高新区	—	—	184			1219	868		1156
经济开发区	104	—		30		2361	300	2	854

4-4 续表7

县 区	按 国 民 经 济 行 业 分									
	农林 牧渔业	采矿业	制造业	电力、燃气 及水的生 产和供应业	建筑业	交通运输 仓储和 邮政业	信息传输、 计算机服务 和软件业	批发和 零售业	住宿和 餐饮业	金融业
平均人数(人)	21895	40362	22884	34119	19505	27873	50524	20479	16133	48726
兰山区	34712	—	26233	34433	20763	28879	57503	19064	16215	55586
罗庄区	33247	41901	22503	45329	—	—	—	14949	—	43062
河东区	26894	—	20847	23077	23098	26399	—	36812	—	33213
沂南县	20083	30511	16562	28532	15830	28982	—	28204	11813	51609
郯城县	16044	36075	29240	27905	16779	24330	—	19633	—	40439
沂水县	23109	—	17371	43374	18569	18517	21246	48920	15403	46285
苍山县	21770	—	22388	42819	26746	26000	—	23391	21932	27599
费 县	21963	—	22879	40834	12230	—	12000	29137	14400	69442
平邑县	18751	33284	19960	26738	20954	21297	29488	18973	16053	54230
莒南县	23503	—	15496	44475	27267	21545	32067	13550	16162	54557
蒙阴县	22666	19388	18708	32076	17735	23880	—	23266	14047	62413
临沭县	22411	—	23056	22697	22373	21985	31273	21994	21340	32406
高新区	—	—	25921	—	15915	—	—	19747	—	30000
经济开发区	27023	—	31469	24029	—	—	—	22979	—	27463

4-4 续表 8

县 区	按 国 民 经 济 行 业 分								
	房地 产业	租赁和商 务服务业	科学研究、 技术服务和 地质勘查业	水利、环境 和公共设 施管理业	居民服务和 其他服务业	教育	卫生、社会 保障和社 会福利业	文化、体 育和娱 乐业	公共管 理和社 会组织
平均人数(人)	30123	14307	28720	22232	27893	29865	32763	23402	29917
兰山区	40272	13240	34193	33733	26507	44808	43952	21304	39673
罗庄区	—	—	35826	—	—	42849	24766	33478	35948
河东区	18000	26407	—	22669	—	30796	27616	30449	32687
沂南县	14008	20467	25326	13169	16960	25052	28686	19946	21982
郯城县	15333	20595	20453	22707	28043	27561	30512	19639	25498
沂水县	32504	17667	29277	20936	28375	28242	29778	25749	26917
苍山县	22162	20108	24354	22593	41316	21621	31962	22911	27394
费 县	20667	5780	20460	14442	—	24694	27038	24727	25194
平邑县	24041	19624	28750	17360	—	22800	26060	29737	25006
莒南县	18000	24916	23983	15113	—	26712	28903	22704	29335
蒙阴县	23118	19983	26222	36849	25842	23015	25306	20371	26131
临沭县	23281	21161	24684	29354	40167	24523	29788	20603	25651
高新区	—	—	59452	—	—	34324	28686	—	33894
经济开发区	22674	—	—	24917	—	26064	17763	22000	31275

主要统计指标解释

各单位的从业人员 指在各级国家机关、政党机关、社会团体及企业、事业单位中工作,取得工资或其他形式的劳动报酬的全部人员。包括在岗职工、再就业的离退休人员、民办教师以及在各单位中工作的外方人员和港澳台方人员、兼职人员、借用的外单位人员和第二职业者。不包括离开本单位仍保留劳动关系的职工。各单位的从业人员反映了各单位实际参加生产或工作的全部劳动力。

职工 指在国有经济、城镇集体经济、联营经济、股份制经济、外商和港、澳、台投资经济、其他经济单位及其附属机构工作,并由其支付工资的各类人员,不包括返聘的离退休人员、民办教师、在国有经济单位工作的外方人员和港、澳、台人员(1998年以后的数据均为在岗职工数据,其他相关指标如职工工资总额,职工平均工资等指标也从1998年按此口径进行了相应调整)。

国有单位职工 指在国有经济单位及其附属机构工作,并由其支付工资的各类人员。

城镇集体单位职工 指在城镇集体经济单位及其管理部门工作,并由其支付工资的各类人员。

其他单位职工 指在联营经济、股份制经济、外商投资经济、港、澳、台投资经济单位工作,并由其支付工资的各类人员。

在岗职工 指在本单位工作并由单位支付工资的人员,以及有工作岗位,但由于学习、病伤产假等原因暂未工作,仍由单位支付工资的人员。

平均职工人数 指报告期内平均每天拥有的职工人数。其计算方法是:

月平均职工人数,指报告月内每天平均拥有的职工人数。是以报告月内每天实有的全部职工人数相加之和,被报告月的日历日数除得。计算公式为:

月平均人数:

$$\frac{\text{报告月内每天实有的全部职工人数之和}}{\text{报告月的日历日数}}$$

职工工资总额 指各单位在一定时期内直接支付给本单位全部职工的劳动报酬总额。工资总额计算原则应以直接支付给职工的全部劳动报酬为根据。各单位支付给职工的劳动报酬及其他根据有关规定支付的工资,不论是计入成本的还是不记入成本的,不论是按国家规定列入计征奖金税项目的,还是未列入计征奖金项目的,不论是以货币形式支付的还是以实物形式支付的,均包括在工资总额内。

计时工资 是指按计时工资标准和工作时间支付给个人的劳动报酬。

计件工资 是指对已做工作按计件单价支付的劳动报酬;包括:

- 1、实行超额累进计件、直接无限计件、限额计件、超定额计件等工资制,按劳动部门或主管部门批准的定额和计件单价支付给个人的工资;
- 2、按工作任务包干方法支付给个人的工资;
- 3、按营业额提成或利润提成办法支付给个人的工资。

奖金 指支付给职工的超额劳动报酬和增收节支的劳动报酬。

津贴和补贴 指为了补偿职工特殊或额外的劳动消耗和因其他特殊原因支付给职工的津贴,以及为了保证职工工资水平不受物价影响支付给职工的物价补贴。

职工平均工资 指企业、事业、机关单位的职工在一定时期内平均每人所得的货币工资额。

它表明一定时期职工工资收入的高低程度,是反映职工工资水平的主要指标。计算公式为:

职工平均工资 = 报告期实际支付的全部职工工资总额 / 报告期全部职工平均人数

五、固定资产投资

GUDING ZICHAN TOUZI

5-1 规模以上固定资产投资主要指标

单位:万元

指标名称	总计	地区	
		城镇	农村
计划总投资	22464576	18206621	4257955
本年新开工项目计划总投资	8847327	6499603	2347724
自开始建设累计完成投资	16113188	12698950	3414238
本年完成投资	11505056	8441676	3063380
本年新增固定资产	6923118	4633029	2290089
一、按经济性质分			
(一)内资	10904206	8027288	2876918
国有	1805844	1534367	271477
集体	1701020	1247177	453843
股份合作	53325	46325	7000
联营	6520	2600	3920
国有联营	600	600	
集体联营	3610		3610
国有与集体联营	2150	2000	150
其他联营	160		160
有限责任公司	1997166	1772633	224533
国有独资公司	35728	32728	3000
其他有限责任公司	1961438	1739905	221533
股份有限公司	1019740	826023	193717
私营	3745912	2254191	1491721
其他内资	574679	343972	230707
(二)港澳台投资	120742	118482	2260
港澳台合资经营	60747	60747	
港澳台合作经营	760	760	
港澳台独资	54355	53355	1000
港澳台股份有限	4880	3620	1260
(三)外商投资	383654	280394	103260
外商合资经营	139828	124318	15510
外商合作经营			
外商独资	199436	112686	86750
外商股份有限	44390	43390	1000
(四)个体经营	96454	15512	80942
个体户	73805	12712	61093
个人合伙	22649	2800	19849

指 标 名 称	总计		
		城镇	农村
二、按建设性质分			
新建	4537522	3327878	1209644
扩建	2298296	1668107	630189
改建和技术改造	2597837	1608780	989057
三、按工程性质分			
建筑工程	6534737	5128504	1406233
安装工程	898863	621680	277183
设备工器具购置	2763948	1664091	1099857
其中:用于更新的设备	386142	203511	182631
其他费用	1307508	1027401	280107
四、按行业分			
(一)农、林、牧、渔业	245287	108459	136828
农业	29850	12800	17050
林业	5557	5557	
畜牧业	124583	41116	83467
渔业	2560		2560
农、林、牧、渔服务业	82737	48986	33751
(二)采矿业	341192	144330	196862
煤炭开采和洗选业	7203	7203	
石油和天然气开采业	11700	11700	
黑色金属矿采选业	187247	98756	88491
有色金属矿采选业	13896		13896
非金属矿采选业	119534	25059	94475
其他采矿业	1612	1612	
(三)制造业	4637408	3096448	1540960
农副食品加工业	424739	236841	187898
食品制造业	153856	76046	77810
饮料制造业	89628	78778	10850
烟草制品业			
纺织业	115192	94252	20940
纺织服装、鞋、帽制造业	101124	76840	24284
皮革、毛皮、羽毛(绒)及其制品业	40339	31309	9030
木材加工及木、竹、藤、棕、草制	393924	45958	347966
家具制造业	67970	46472	21498
造纸及纸制品业	127346	90580	36766
印刷业和记录媒介的复制	20414	19888	526
文教体育用品制造业	23292	12855	10437

指 标 名 称	总计		
		城镇	农村
石油加工、炼焦及核燃料加工业	48203	12340	35863
化学原料及化学制品制造业	418743	341539	77204
医药制造业	194346	179646	14700
化学纤维制造业	930	930	
橡胶制品业	33439	16529	16910
塑料制品业	111654	46045	65609
非金属矿物制品业	620088	353266	266822
黑色金属冶炼及压延加工业	316153	285507	30646
有色金属冶炼及压延加工业	147067	122417	24650
金属制品业	236301	173050	63251
通用设备制造业	313177	271527	41650
专用设备制造业	190944	151112	39832
交通运输设备制造业	189616	179266	10350
电气机械及器材制造业	157027	109703	47324
通信设备、计算机及其他电子设备	30042	29402	640
仪器仪表及文化、办公用机械制造	41800	1200	40600
工艺品及其他制造业	23975	10850	13125
废弃资源和废旧材料回收加工业	6079	2300	3779
(四) 电力、燃气及水的生产和供应业	377209	180878	196331
电力、热力的生产和供应业	149427	97189	52238
燃气生产和供应业	164255	42117	122138
水的生产和供应业	63527	41572	21955
(五) 建筑业	554892	489956	64936
房屋和土木工程建筑业	542512	477576	64936
建筑安装业	5000	5000	
建筑装饰业			
其他建筑业	7380	7380	
(六) 交通运输、仓储和邮政业	355410	267139	88271
铁路运输业	6389	6389	
道路运输业	255935	198299	57636
城市公共交通业			
水上运输业	2480	2480	
航空运输业			
管道运输业			
装卸搬运和其他运输服务业	19972	19972	
仓储业	70474	39839	30635
邮政业	160	160	

指 标 名 称	总计		
		城镇	农村
(七)信息传输、计算机服务和软件业	6248	5448	800
电信和其他信息传输服务业	3198	3048	150
计算机服务业	2400	2400	
软件业	650		650
(八)批发和零售业	572237	480423	91814
批发业	263365	243750	19615
零售业	308872	236673	72199
(九)住宿和餐饮业	112649	91524	21125
住宿业	34444	24634	9810
餐饮业	78205	66890	11315
(十)金融业	36721	34501	2220
银行业	35121	34501	620
证券业	1600		1600
保险业			
其他金融活动			
(十一)房地产业	2060594	1952196	108398
房地产业	2060594	1952196	108398
(十二)租赁和商务服务业	90044	88104	1940
租赁业	8910	8210	700
商务服务业	81134	79894	1240
(十三)科学研究、技术服务和地质勘查业	18056	11069	6987
研究与试验发展	2553	1253	1300
专业技术服务业	6348	6278	70
科技交流和推广服务业	9155	3538	5617
地质勘查业			
(十四)水利、环境和公共设施管理业	491976	340972	151004
水利管理业	157418	97777	59641
环境管理业	99030	91946	7084
公共设施管理业	235528	151249	84279
(十五)居民服务和其他服务业	29538	12289	17249
居民服务业	23356	10829	12527
其他服务业	6182	1460	4722
(十六)教育	130824	105224	25600
教育	130824	105224	25600
(十七)卫生、社会保障和社会福利业	110889	61290	49599
卫生	105189	60600	44589
社会保障业	60	60	
社会福利业	5640	630	5010

指 标 名 称	总计		
		城镇	农村
(十八)文化、体育和娱乐业	197585	137917	59668
新闻出版业			
广播、电视、电影和音像业	4525	4525	
文化艺术业	93486	45919	47567
体育	3200	3200	
娱乐业	96374	84273	12101
(十九)公共管理和社会组织	1136297	833509	302788
中国共产党机关			
国家机构	777961	679284	98677
人民政协和民主党派			
群众团体、社会团体和宗教组织	1674	1189	485
基层群众自治组织	356662	153036	203626
(二十)国际组织			
国际组织			
施工项目个数	5018	2896	2122
其中:500万元以下项目	1140	491	649
其中:本年新开工	3261	1846	1415
本年投产项目个数	3002	1567	1435
本年施工房屋面积	36782494	31182952	5599542
其中:住宅	21007131	20213454	793677
本年竣工房屋面积	10720393	7333630	3386763
其中:住宅	3862049	3390767	471282
一、本年资金来源合计	12281769	9199827	3081942
1.上年末结余资金	308477	235469	73008
2.本年资金来源小计	11973292	8964358	3008934
(1)国家预算内资金	379237	280416	98821
(2)国内贷款	977215	788208	189007
(3)债券	200		200
(4)利用外资	149467	128568	20899
其中:外商直接投资	86506	79726	6780
(5)自筹资金	9500226	6905259	2594967
其中:企、事业单位自有资金	2985498	2104838	880660
(6)其他资金来源	966947	861907	105040
二、各项应付款合计	611535	546170	65365
其中:工程款	279092	263496	15596
规划用地面积	100784477	77394959	23389518
本年实际征用和购置土地面积	9644177	6601628	3042549
本年实际征用和购置土地成交价款	344201	308000	36201

5-2 分县区规模以上固定资产投资主要指标

单位:万元

县 区	施工项目 个 数	本年投产 项目个数	计 划 总投资	本年完成 投 资	新增固定 资 产	本年资金 来源合计
临沂市	5018	3002	22464576	11505056	6923118	11973292
兰山区	683	361	7047644	2681429	1361938	2780414
罗庄区	186	109	1309817	840144	506086	885920
河东区	115	46	756291	398779	191659	417998
沂南县	583	272	1256364	683014	677884	711877
郯城县	415	233	964278	697083	320471	712342
沂水县	557	253	1698795	919623	661359	988396
苍山县	168	146	870570	694525	596230	715174
费 县	566	399	1087489	810847	607499	823363
平邑县	519	370	939158	672268	421003	687717
莒南县	228	179	1141415	662157	298685	683474
蒙阴县	437	282	996756	514188	337290	559103
临沭县	362	252	1227101	710798	426815	736216
高新区	59	6	493152	286574	19670	310361
开发区	140	94	2675746	933627	496529	960937

5-3 规模以上城镇投资项目新增生产能力

分组指标	计量单位	建设规模	本年 施工规模	其中： 本年新 开工能力	累计新增 生产能力	其中： 本年 新增能力
洗煤	万吨/年	25	25	25	10	10
焦炭	万吨/年	200	72	72	92	52
热轧钢材	万吨/年	409	286.46	286.46	275	269
冷轧(拔)钢材	万吨/年	22	22	22	22	22
锻压、挤压、旋压钢材	万吨/年	4	3	1.5	3	1.5
铜冶炼	吨/年	4500	3120	3120	3120	3120
其中:电解铜	吨/年	3000	3000	3000	3000	3000
铅冶炼	吨/年	500	100	50	50	50
镍冶炼	吨/年	27000	27000	12000	15000	200
其中:电解镍	吨/年	27000	27000	12000	15000	200
铝加工	吨/年	195001.5	150000.8	139000.5	150000	138000
火力发电	万千瓦	2.76	1.76	1.76	2.76	1.76
其他发电	万千瓦	1.56	1.26	1	1.29	1.26
输电线路长度(11 千伏及以上)	公里	32	32	32	32	32
水泥	万吨/年	1003	530	530	370	60
石墨及炭素制品	吨/年	53	53	53	53	53
木材	万立方米/年	2	1	1		
氮肥	吨/年	43000	11466	11466		
钾肥	吨/年	19400	11452	11452	14300	9300
精甲醇	吨/年	100000	100000	100000		
塑料树脂及共聚物	吨/年	119346	45796	45796	48146	45296
合成橡胶	吨/年	1200	500	500		
载货汽车制造	辆/年	5000	5000	5000	5000	5000
其他汽车制造	辆/年	200	10	10		
化学纤维	吨/年	5000	2009	2009	5000	2009
粘胶纤维	吨/年	5000	2009	2009	5000	2009
其他酒	万吨/年	0.44	0.44	0.18	0.44	0.44
新建公路	公里	122	66	56	26	6
其中:高速公路	公里	42	6	6	6	6
二级公路	公里	30	20	20	20	
改建公路	公里	30	15	15	30	
新建独立公路桥梁	延长米	760	560	360	60	60
新建独立公路桥梁	座	7	4	2	2	2
新(扩)建公路客、货运站	平方米	165118	165118	161518	161518	161518
新(扩)建公路客、货运站	个	5	5	4	4	4
城市自来水供水能力	万吨/年	1.5	0.5	0.5		
城市公共交通工具购置	辆	800	500	500	500	500
城市污水处理能力	万吨/年	1.5	1.5	1.5	1.5	1.5

5-4 固定资产投资完成过千万元竣工项目

单位:万元

项 目 名 称	注册类型	隶属关系	建设性质	投资规模	本年投资	到位资金
临沂市兰山区德腾塑料厂扩建	私营	其他	改建和技术改造	2000	1860	1860
临沂新城电气有限公司新建办公楼、生产车间	私营	其他	新建	3000	2760	2760
临沂市兰山区九州超市东关店扩建	私营	其他	扩建	8000	8000	8000
临沂天华造纸机械有限公司基建设备	私营	其他	新建	2780	2780	2780
临沂欧亚达集团有限公司沿街商业楼	私营	其他	新建	3000	2860	2860
临沂市合太恒科技有限公司新建	其他有限责任公司	其他	新建	5000	5000	5000
临沂市兰山区广林科技木业设备更新	私营	其他	改建和技术改造	1266	1260	1260
临沂盖氏机械有限公司厂房办公楼设备	股份有限公司	其他	迁建	8000	6580	5218
临沂市兰山区枣沟头镇政府污水管网铺设安装	集体	其他	新建	2000	1760	1760
临沂盛德塑胶有限公司新建厂房购置设备	股份合作	其他	新建	5000	5000	5000
临沂市兰山区大义堂村商城沿街楼	集体	其他	新建	2600	2600	1800
临沂市兰山区颜家红埠寺居民楼	集体	其他	新建	1200	1200	1200
临沂市兰山区泰邦木业木工板制造	私营	其他	扩建	1242	1242	831
临沂市兰山区朱保镇运来木业技改	私营	其他	改建和技术改造	2876	2870	2870
临沂市胶合板市场十一路沿街楼	集体	县	扩建	1200	1200	1200
临沂汇丽尚工鞋帽有限公司厂房餐厅	股份有限公司	其他	新建	8000	8000	6532
临沂市兰山区华冠工艺木门厂技改	私营	其他	改建和技术改造	1500	1500	1500
临沂三维大酒店有限公司新建	私营	其他	新建	2000	2000	2000
临沂市兰山区朱保镇祥国木业技改	个人合伙	其他	改建和技术改造	2966	2960	2960
临沂市铸宝水表有限公司技改	其他	其他	改建和技术改造	2000	2000	2000
临沂市金润塑胶有限公司技改	其他	其他	改建和技术改造	1500	1500	1500
临沂市兰山区枣沟头中学家属院	集体	其他	新建	1300	1030	1030
临沂市金泉农业科技开发有限公司兰山分公司技改	股份有限公司	其他	改建和技术改造	3000	3000	3000
临沂市兰山区五牛木业公司技改	私营	其他	改建和技术改造	1380	1380	1380
临沂市金源钢业有限公司电解铜加工车间	私营	其他	改建和技术改造	1600	1600	1600
临沂市兰山区白沙埠镇政府北外环白沙埠段	集体	其他	改建和技术改造	6000	6000	6000
山东北易车业有限公司新建厂房办公楼	股份有限公司	其他	迁建	56000	53943	49214
临沂市兰山区二十里堡居委居民楼二期1—9#楼	集体	其他	扩建	5600	5600	5600
临沂市兰山区容仕皮带加工厂新建厂房	私营	其他	新建	6300	6300	3826
临沂市兰山区沂河湖心岛工程(北)新建	集体	其他	新建	3000	3000	3000
临沂市兰山区兰亭学校沿街楼	私营	其他	新建	1500	1260	1260
临沂市兰山区义堂镇义堂商业街新建	私营	其他	新建	1680	1680	1360
山东中磁动力机械有限公司技改	其他	其他	扩建	7963	7963	5662
山东林丰市场开发集团有限公司新建	私营	其他	新建	5266	5266	3906
临沂市茶山旅游项目开发有限公司景区改造	私营	其他	新建	5000	5000	5000
临沂市佳辰铸造有限公司新上生产线	私营	其他	改建和技术改造	2000	2000	2000
临沂久美木业有限公司胶合板生产线	私营	其他	改建和技术改造	1106	1106	837
临沂市金骏马塑料编织有限公司技改	私营	其他	改建和技术改造	1300	1300	1300

项 目 名 称	注册类型	隶属关系	建设性质	投资规模	本年投资	到位资金
山东开明电气有限公司喷塑生产线	私营	其他	新建	1800	1000	1000
临沂市兰山区傅屯社区站前商场新建站前仓储	集体	其他	新建	2000	2000	2000
临沂市兰山区凤凰广场管委会水文星	股份有限公司	市	新建	1000	1000	1000
临沂市泰尔化工科技有限公司多聚甲醛	其他有限责任公司	其他	改建和技术改造	2400	2200	2200
山东旭坤照明电器有限公司扩建技改	股份有限公司	其他	扩建	8000	8000	8000
临沂市利升铝业有限公司煤改气及通天氧化炉安装工程	其他	其他	改建和技术改造	3000	2900	2500
临沂市兰山区秀军木业技改	个体户	其他	改建和技术改造	1380	1380	1380
山东冠翔仪表有限公司技改	其他	其他	改建和技术改造	5900	5800	5800
临沂市兰山区沂州大厦新建	集体	其他	新建	8000	8000	8000
临沂金昊源通木业有限公司技改	私营	其他	改建和技术改造	3000	2800	2800
临沂市和平贵金属催化剂有限公司技改	私营	其他	改建和技术改造	2000	2000	1676
临沂市兰山区帝文人造板厂新上人造板生产线	私营	其他	扩建	7000	6000	6000
临沂市兰山区颜家红埠寺居民楼 2 栋	集体	其他	新建	1100	1100	1100
临沂市泽宇新材料有限公司技改	私营	其他	改建和技术改造	2300	2200	2200
临沂市鲁蒙食品有限公司脱水蔬菜加工	私营	其他	扩建	2500	2500	2000
临沂市兰山区枣沟头镇枣沟头村永安商业街	集体	其他	新建	1300	1260	1260
临沂市农行金穗花园	国有	其他	新建	12800	12800	8000
临沂市宇恒机械化工有限公司技改	其他	其他	改建和技术改造	3000	3000	3000
临沂金立机械有限公司技改	私营	其他	扩建	8144	8144	5317
临沂市兰山区白沙埠镇朱七路白沙埠段	集体	其他	改建和技术改造	8500	8500	8500
山东海孚石化有限公司技改	其他有限责任公司	其他	改建和技术改造	6000	2750	4800
临沂市兰山区周茂运板厂建筑模板生产线	私营	其他	扩建	3000	2780	2780
临沂金山水泥厂扩建	私营	其他	恢复	6000	6000	4700
临沂市鑫丰家具厂新建厂房	私营	其他	新建	5200	5200	3033
临沂市佳泉水表有限公司技改	其他有限责任公司	其他	改建和技术改造	2500	2500	2500
临沂市兰山区枣沟头镇小朝沂村旧村改造	集体	其他	新建	3000	2780	2780
临沂市兰山区腾飞木业技改	私营	其他	改建和技术改造	2950	2950	2950
临沂银座家居有限公司临沂店	股份有限公司	其他	新建	20000	20000	20000
山东富力莱建筑装饰有限公司技改	其他	其他	改建和技术改造	3500	3500	3500
临沂市兰山区金山街道东关社区颐家园 9、10、20、13、14、15、21	集体	其他	新建	18062	14305	18062
临沂市兰山区前韦屯村居民楼 3 东	集体	其他	扩建	1400	1400	1400
临沂市鲁蒙水表制造有限公司技术改造	其他	其他	改建和技术改造	3500	3500	3500
临沂圣亚印铁制罐有限公司厂房设备	股份有限公司	其他	新建	2000	2000	1523
临沂市华福食品厂技改	私营	其他	扩建	3000	2650	2650
临沂福先木业有限公司技改	私营	其他	改建和技术改造	1800	1000	700
临沂市兰山区富利湾居民楼新建五栋	集体	其他	新建	3200	3200	3200
临沂市兰山区宏开木业基建设备更新	私营	其他	改建和技术改造	1180	1180	1180
临沂市兰山区符氏恒兴木业公司设备更新	私营	其他	改建和技术改造	2569	2560	2560
临沂市兰山区南道村涑河华园 7、8、9 楼新建	其他	其他	新建	1200	1200	1200
临沂市海星玻璃有限公司中空玻璃钢化玻璃生产线	股份有限公司	其他	改建和技术改造	2000	2000	2000

项 目 名 称	注册类型	隶属关系	建设性质	投资规模	本年投资	到位资金
临沂市兰山区恒丰塑编厂改扩建	私营	其他	改建和技术改造	2000	1920	1920
兰山区朱保镇兰宝板材厂综合服务楼	私营	其他	改建和技术改造	1000	1000	1000
临沂市兰山区公军木业技改	个体户	其他	改建和技术改造	1587	1587	1587
临沂市兰山区华丰副食市场迁建	集体	其他	迁建	20725	20725	20725
临沂市兰山区朱保镇明慧木业技改	个人合伙	其他	改建和技术改造	2360	2340	2360
临沂久盛氮钾肥有限公司技改	私营	其他	改建和技术改造	3000	3000	3000
山东华宝钢管有限公司钢管二期加工生产线、	私营	其他	改建和技术改造	7920	7920	7920
临沂市兰山区鹏程木业新建钢材市场	其他有限责任公司	其他	改建和技术改造	5000	5000	5000
临沂市荣华大酒店装修改造	集体	其他	改建和技术改造	4000	4000	4000
鹿牌保温容器(临沂)有限公司新建	国有独资公司	其他	新建	3000	3000	3000
临沂市翔鹰机械有限公司技改	私营	其他	迁建	6000	6000	4268
临沂市金辉广告材料有限公司技改	私营	其他	扩建	7476	7476	5798
临沂凯旋医院扩建技改	私营	其他	扩建	1980	1980	1980
临沂市宇雷日用品厂新建	私营	其他	新建	5000	5000	5000
临沂市兰山区白沙埠镇尤新村原压力锅厂沿街楼	私营	其他	扩建	1000	1000	1000
临沂市兰山区南洋厨具搬迁建设	私营	其他	改建和技术改造	2300	2300	2300
临沂市兰山区阳光租赁公司新建	私营	其他	新建	1500	1500	1500
临沂易通食品机械有限公司食品加工机械生产线	私营	其他	扩建	3000	2780	2780
临沂恒泰实业有限公司不锈钢水暖旧材市场	股份有限公司	其他	新建	3698	3698	3698
山东蒙山铝业有限公司二期扩建	股份有限公司	其他	改建和技术改造	2900	2620	2620
临沂市南跃汽配销售有限公司厂房、办公楼	私营	其他	扩建	7900	7900	5364
临沂新程金锣肉制品有限公司清真肉制品项目	独资	其他	扩建	42000	22000	22000
临沂市亿发木业有限公司技改	其他	其他	改建和技术改造	1200	1200	813
临沂市第三建筑公司盛合小区	股份有限公司	其他	扩建	3830	3830	2215
临沂市兰山区枣沟头镇大枣沟头村永安商业街	集体	其他	新建	1800	1660	1660
临沂市奥博纺织制线有限公司技改	其他有限责任公司	其他	改建和技术改造	1600	1600	1600
临沂市兰山区刘朱里村委公寓楼	集体	其他	新建	1200	1200	1200
临沂市兰山区八里屯沿街楼	集体	其他	新建	2000	2000	2000
山东欧普科贸有限公司技术改造	其他	其他	改建和技术改造	3500	3500	3500
山东华苑企业集团总公司前园小区 3 栋	集体	其他	扩建	2100	2100	2100
临沂市市委党校宿舍楼	国有	市	新建	13500	13500	13500
临沂市兴森泡塑厂泡塑制品生产线	私营	其他	扩建	3000	2860	2860
临沂市兰山区福源木业设备更新基建	私营	其他	改建和技术改造	1556	1550	1550
临沂市顺祥纺织有限公司纺织生产线	私营	其他	改建和技术改造	2000	2000	2000
临沂市兰山区沂河湖心岛工程(南)新建	集体	其他	新建	3000	3000	3000
临沂市建友食品有限公司技改	其他	其他	改建和技术改造	1500	1500	1500
临沂市源树甲醛有限公司厂房设备	股份有限公司	其他	新建	1500	1500	918
沂蒙建筑安装公司雅馨花园三期工程	集体	其他	扩建	2022	2022	2022
临沂市兰山区杜家朱许居民小区三期	集体	其他	扩建	2500	2500	2500
临沂市农业银行改造装修	国有	其他	改建和技术改造	1500	1500	1500

项 目 名 称	注册类型	隶属关系	建设性质	投资规模	本年投资	到位资金
临沂市第六中学西校区	股份有限公司	其他	新建	1300	1300	1085
兰山区枣沟头镇匡院社区居民楼建设	集体	其他	新建	1930	1930	1930
临沂天成化工有限公司技改	私营	其他	改建和技术改造	1800	1800	1800
山东蒙山铝业有限公司办公楼、研发中心楼	私营	其他	扩建	3000	2600	2600
临沂松源电器有限公司电子元器件生产线	私营	其他	扩建	3500	3360	3360
临沂市兰山区宏利石膏板厂石膏板制造	私营	其他	改建和技术改造	1314	1314	1080
临沂书圣文化发展有限公司技改	其他	其他	改建和技术改造	2200	2200	2200
临沂奥德燃气有限公司天然气输送管道工程	私营	其他	新建	3000	2700	2700
临沂市兰山区金源甲醛厂技改	私营	其他	改建和技术改造	2600	2450	2450
临沂市电缆电器厂技改	私营	其他	改建和技术改造	2800	2700	2700
临沂市兰山区凤凰广场管委会凤凰阁	股份有限公司	市	新建	1200	1200	1200
山东中亿木业有限公司技改	私营	其他	改建和技术改造	2610	2603	2603
临沂市兰山区永利木业基建设备更新	私营	其他	改建和技术改造	2796	2566	2560
临沂市兰山区南坊街道金润商业街	集体	其他	新建	3500	3500	1900
临沂市兰山区埠东社区埠东家园 1—4 号楼	集体	其他	新建	20000	8000	8000
临沂豪景木业有限公司贴面板生产线	私营	其他	改建和技术改造	2800	1870	1870
临沂市兰山区光明炉具厂基建设备更新	私营	其他	改建和技术改造	1500	1500	1500
临沂市兰山区兴华模板厂设备更新	私营	其他	改建和技术改造	1569	1560	1560
临沂海大生物科技有限公司饲料生物科技生产线	股份有限公司	其他	新建	3000	2900	2900
山东银河机械化工有限公司人造板设备生产线	其他有限责任公司	其他	改建和技术改造	1700	1000	800
临沂市冠蒙新型材料公司扩建	私营	其他	扩建	5000	4700	4920
临沂市春和雨具有限公司新建雨具生产线	私营	其他	新建	1960	1800	1800
临沂市兰山区李官镇大李官村沿街楼	私营	其他	新建	1000	1000	1000
临沂市兰山区鑫泰塑料厂厂房设备	私营	其他	扩建	3000	3000	3000
临沂市兰山区东方明珠新建	私营	其他	扩建	1000	1000	1000
临沂新程金锣肉制品有限公司物流配送中心项目	独资	其他	新建	3000	3000	3000
临沂市兰山区王春华木业沿街楼设备更新	其他	其他	改建和技术改造	1738	1730	1730
临沂市兰山区朱保镇联振军木业基建设备	私营	其他	改建和技术改造	1266	1230	1230
临沂兴华包装有限公司厂房、纸板生产线	私营	其他	扩建	5000	5000	5000
临沂大伟园艺有限公司苗木花卉	其他有限责任公司	其他	新建	1900	1800	1800
临沂华龙仪表有限公司技改	私营	其他	扩建	1000	1000	1000
临沂市兰山区金狮木业扩建	其他	其他	扩建	1600	1510	1510
临沂市兰山区峰太木业整合技改	私营	其他	改建和技术改造	2798	2790	2798
临沂统一木业有限公司胶合板生产线	私营	其他	改建和技术改造	2300	2100	2100
临沂市传亮工贸有限公司厂房设备	私营	其他	新建	8000	8000	8000
临沂市兰山区疾病预防控制中心综合办公楼	国有	其他	新建	1500	1500	1500
临沂市金昊线路配件有限公司新建生产线	私营	其他	扩建	5000	5000	5000
临沂市腾飞铝业有限公司技改	私营	其他	改建和技术改造	3000	3000	3000
临沂市兰山区立晨物流信息平台新建	私营	其他	新建	1200	1200	1200
临沂市兰山区小埠东居委 1、8、9、26 还建楼	集体	其他	新建	2400	2400	2400

项 目 名 称	注册类型	隶属关系	建设性质	投资规模	本年投资	到位资金
临沂市兰山区站前商场扩建	集体	其他	扩建	2000	2000	1500
临沂市新兴木业有限公司新上高档覆膜板生产线	私营	其他	扩建	4000	3790	3790
临沂市兰山区颜家红埠寺居民楼7栋	集体	其他	扩建	4200	4200	4200
山东华宝钢管有限公司加热炉体改造	私营	其他	改建和技术改造	4000	3620	3620
临沂市兰山区李官镇仙子峪村居民楼	集体	其他	新建	2000	2000	2000
临沂市兰山区中顺电器厂新上抽油烟机生产线	私营	其他	新建	2000	2000	2000
临沂市新方食品有限公司花生深加工	私营	其他	改建和技术改造	1300	1300	1300
临沂佳和木业有限公司贴面板技改	私营	其他	改建和技术改造	1200	1200	1200
临沂市兰山区成衣市场1、2区改造	集体	其他	改建和技术改造	21500	21500	21500
临沂市国豪商贸有限公司改建和技改	其他	其他	改建和技术改造	1800	1800	1800
山东华强企业总公司华强建材国际物流城	集体	其他	新建	39000	39000	39000
临沂市兰山区李传军模板厂技改	个体户	其他	改建和技术改造	1200	1200	1200
山东双能建材有限公司节能建材生产线	私营	其他	新建	4000	3600	3600
兰山区枣沟头镇王庄村居民楼建设	集体	其他	新建	1920	1920	1920
临沂市兰山区三里庄社区建材综合楼	集体	其他	新建	15000	14800	15000
临沂市金石铝业有限公司装饰材料生产线	私营	其他	改建和技术改造	5000	5000	5000
临沂市跃翔水表有限公司技改	私营	其他	改建和技术改造	2500	2500	2500
临沂长安骨科医院新建	集体	其他	新建	2600	2600	2600
临沂市兰山区西凯木业基建设备更新	个体户	其他	改建和技术改造	1270	1270	1270
临沂市丰年模具厂新上模具生产线	私营	其他	新建	2000	2000	2000
临沂市华丰建筑公司住宅楼	集体	其他	新建	19000	19000	19000
临沂市兰山区白华科技木业基建设备更新	私营	其他	改建和技术改造	1560	1506	1506
临沂市兰山区后园居委还建高层1—5号	集体	其他	新建	12900	12900	12900
山东忠诚家纺有限公司毛毯生产线	私营	其他	改建和技术改造	3000	3000	3000
临沂广盛机械厂新建	私营	其他	新建	1000	1000	1000
临沂市兰山区东北园社区还建楼	集体	其他	新建	12000	2800	2800
临沂金锣糖尿病康复医院有限公司医院改造提升	私营	其他	改建和技术改造	30000	30000	30000
临沂新程金锣肉制品有限公司热电厂三期扩建	独资	其他	新建	40000	40000	40000
临沂市兰山区傅屯社区粮油市场新建	集体	其他	新建	3000	3000	3000
山东省临沂市华利食品有限公司技改	其他	其他	改建和技术改造	3000	3000	3000
临沂市丰久铝合金扣板厂新上设备生产线	私营	其他	新建	1930	1930	1930
枣沟头镇中国石化加油站新建	私营	其他	新建	1420	1420	1420
山大阳光太阳能厂技改	私营	其他	改建和技术改造	1500	1500	1500
临沂市兰山区福业木业办公楼	私营	其他	新建	16000	16000	16000
临沂市兰山区兴蒙肉禽加工厂扩建生产车间	私营	其他	新建	3000	3000	3000
临沂市兰山区三益商务酒店新建	集体	其他	新建	1800	1560	1560
临沂瑞兴市场发展有限公司小商品市场二期	其他有限责任公司	其他	新建	30000	30000	30000
临沂市市委党校学员公寓	国有	市	新建	6000	6000	6000
临沂市兰山区朱保镇同泰木业技改	私营	其他	改建和技术改造	2936	2920	2920
临沂市兰山区小岭村委还建居民楼三期	集体	其他	新建	1200	1200	1200

项 目 名 称	注册类型	隶属关系	建设性质	投资规模	本年投资	到位资金
临沂市兰山区白沙埠镇政府污水管网建设	集体	其他	新建	1200	1200	1200
临沂天祥木业单面板生产线	私营	其他	扩建	2460	2400	2140
临沂市财贸五金塑业有限公司技改	其他	其他	改建和技术改造	4000	4000	4000
山东华星工程机械有限公司扩建	股份有限公司	其他	扩建	8000	8000	5713
山东兴邦新都仪器设备有限公司技改	私营	其他	改建和技术改造	2000	2000	2000
临沂市浩琳木业有限公司技改	其他	其他	改建和技术改造	1800	1800	1800
临沂美特娇鞋业有限公司厂房设备	私营	其他	扩建	5000	5000	5000
兰山区枣沟头镇北曲坊村龙泉花园小区	集体	其他	新建	6000	6000	6000
临沂南泰电器有限公司低压电器生产线	私营	其他	扩建	3000	2820	2820
山东永上贸易有限公司厂房、办公楼	私营	其他	新建	6975	6975	5332
盛庄段陷泥河带状公园建设项目	国有	县	改建和技术改造	5150	5150	5150
盛庄街道白庄社区旧村改造项目	集体	其他	改建和技术改造	1800	1800	1800
新上无缝管理项目	股份有限公司	其他	扩建	87516	87516	87916
汤庄商场二期建设项目	集体	其他	扩建	1400	1400	1400
双月湖街道辖区内道路两侧改造提升项目	国有	县	改建和技术改造	2993	2993	3000
罗四路沂河路至湖北路两侧景观大道建设项目	国有	市	改建和技术改造	2000	2000	2000
罗庄区双月街道三岗社区农贸市场项目	集体	其他	新建	1176	1176	1176
鲁源精细化工二期	私营	其他	扩建	3740	3740	3740
金亿化工技改项目二期	私营	其他	改建和技术改造	1236	1236	1260
新增长城荣威4S店	私营	其他	扩建	3498	3498	3500
大豆油脂扩建二期项目	独资	其他	扩建	15056	15056	15060
年产20万吨无缝钢管项目	私营	其他	扩建	10000	10802	10862
怡景新苑二期	国有	市	扩建	3060	3060	3300
鲁班混凝土公司迁建	其他有限责任公司	其他	迁建	1482	1482	1482
阿鲁克邦复合板有限公司铝塑板生产线	私营	其他	扩建	2089	2089	2089
金湖花园小区	集体	其他	改建和技术改造	4675	1050	1050
罗庄区南外环二期工程	国有	县	改建和技术改造	13000	3360	3370
罗庄街道焦沂庄社区旧村改造项目	其他	其他	改建和技术改造	3750	3750	3750
山东罗欣集团有限公司水针剂项目	股份有限	其他	改建和技术改造	23000	23000	23100
上海宝铝临沂分公司技校改造项目	股份有限公司	其他	改建和技术改造	3000	3000	3000
精钢平衡综合项目三期	其他有限责任公司	其他	扩建	101265	101265	101275
前两期窑炉设备改造项目	其他有限责任公司	其他	改建和技术改造	2600	2600	2600
盛阳焦化二期焦炉炉工程	私营	其他	扩建	5000	5064	5064
天威煤业扩建生产线	私营	其他	扩建	5100	5100	5100
临沂威特力建材有限公司新上建筑材料	私营	其他	新建	1097	1097	1097
山东罗欣集团扩建粉针剂生产项目	股份有限公司	其他	扩建	21000	21000	21010
翔宇三菱4S店项目	私营	其他	扩建	1594	1594	1620
永吉陶瓷有限公司扩建内墙砖生产线	股份有限公司	其他	扩建	6912	6912	6912
沂罗园改造项目	私营	其他	改建和技术改造	3800	1190	690
佳宝陶瓷有限公司四期扩建内墙砖项目	其他有限责任公司	其他	扩建	5000	5000	5000

项 目 名 称	注册类型	隶属关系	建设性质	投资规模	本年投资	到位资金
富中机械新上壁炉生产线	独资	其他	扩建	2600	2600	2600
临沂市第十七加油站	国有	市	改建和技术改造	1380	1380	1380
朗宇建陶扩建生产线	股份有限公司	其他	扩建	3500	3500	3500
文化二路沿街楼改造项目	集体	其他	改建和技术改造	6500	6370	6370
临沂光金工贸有限公司改造洗煤生产线项目	其他有限责任公司	其他	改建和技术改造	1604	1604	1604
龙潭社区建设街沿街楼改造提升项目	个体户	其他	改建和技术改造	1500	1500	1500
金阳光经贸有限公司新上东风4S店	其他有限责任公司	其他	扩建	1200	1200	1200
旺利达公司扩建生产线	其他有限责任公司	其他	扩建	2000	2000	2000
矿业集团新建文体大楼项目	其他有限责任公司	市	扩建	2070	1169	1169
山东新光股份有限公司扩建毛毯胚布生产线	股份合作	其他	扩建	11617	11617	11817
华盛江泉集团高炉煤气发电项目	其他有限责任公司	其他	扩建	2693	2693	2693
乙基氯化物农药中间体	私营	其他	改建和技术改造	1000	1000	1000
册山11个村基本农田整治项目	集体	其他	恢复	5940	5940	5940
罗庄区陷泥河整治工程册山街道段	国有	县	改建和技术改造	1800	1800	1800
圣景花园建设项目	集体	其他	扩建	2986	2986	3000
沂州水泥扩建低温余业发电项目	股份有限公司	市	扩建	2487	2487	2487
小庄子煤矿职工家属楼项目	股份有限公司	市	单纯建造生活设施	1530	1530	1530
华盛江泉集团重熔铝锭项目	股份有限公司	其他	扩建	80000	74000	80000
双月街道辖区空置地绿化	集体	其他	改建和技术改造	1391	1391	1391
镍铁合金生产项目	股份有限公司	其他	新建	7220	7220	7220
九州二手车二期项目	股份有限公司	其他	扩建	6232	6232	6232
营子社区居民楼三期建设项目	集体	其他	扩建	3482	3482	3902
化武路西段二期沿街楼建设	私营	其他	新建	8910	8910	8910
山威集团废弃余热发电项目	股份有限公司	其他	扩建	1900	1900	1900
罗七路商业街建设项目	集体	其他	新建	1476	1476	1476
汤河镇山东田野鸭业有限公司建设	私营	其他	新建	4673	4673	4673
凤凰岭中通化工基建设备	其他	其他	新建	4000	4000	4000
汤头街道办事处粮储中心	国有	县	新建	8000	2600	2600
凤凰岭后宅店村居民楼	集体	其他	新建	3000	3000	3000
八湖镇临沂园源食品有限公司基建	私营	其他	改建和技术改造	2000	2000	2000
八湖镇住房建设与旧村改造	国有	其他	新建	4000	4000	4000
相公街道供电站110kv输变电工程	国有	其他	新建	14200	14200	14200
郑旺镇朱郑旺村商业街及沿街楼建设	集体	其他	新建	2900	2900	2900
太平街道临沂弘中元物资有限公司建设	其他	其他	新建	2000	2000	2000
汤河镇汤河培堤加固加宽	国有	其他	新建	1400	1400	1400
汤头街道办事处110kv变电站供电项目基建	国有	市	新建	6000	2600	2600
汤头街道办事处汤河整治	集体	其他	新建	8000	8000	8000
相公街道奥德燃气管道铺设	独资	其他	新建	5000	5000	5000
凤凰岭临沂跃新汽车4S店基建	私营	其他	新建	4600	4600	4600
汤河镇临沂华盈工艺品有限公司厂区扩建	私营	其他	扩建	1500	1550	1550

项 目 名 称	注册类型	隶属关系	建设性质	投资规模	本年投资	到位资金
相公街道临沂奥达建陶有限公司四期工程	独资	其他	扩建	9800	9800	9800
相公街道山东省临沂市蒙凌集团扩建	私营	其他	改建和 技术改造	3000	3000	3000
汤头街道观唐温泉度假村基建	私营	其他	新建	37000	19540	19540
工业园区河东竹木市场改造	其他	其他	扩建	3000	3000	3000
郑旺镇沭河培堤工程一期	国有	其他	改建和 技术改造	1000	1000	1000
汤河镇沭河培堤工程	国有	其他	新建	2000	2000	2000
相公街道临沂奥达建陶有限公司技术改造	独资	其他	改建和 技术改造	1000	1000	1000
汤头街道欣达新型复合材料有限公司基建	私营	其他	改建和 技术改造	3800	1640	1640
河东区郑旺镇岚兖路硬化工程二期	国有	市	改建和 技术改造	2900	2900	2900
汤头街道临沂三禾生物物质科技公司生物制胶生产线	私营	其他	新建	4000	2900	2900
太平街道河东粮储公司储备库建设项目	其他	其他	新建	3708	3708	3708
太平街道葛沟灌区四期工程	国有	县	新建	1500	1500	1500
工业园区临沂五交化有限公司车辆市场改造一期	其他	其他	新建	3000	3000	3000
相公街道德力西交易区及污水在造工程	独资	其他	扩建	3000	3000	3000
工业园区临沂中联水泥有限公司基建	其他	其他	新建	12000	4400	4450
太平镇合力钢材 20 万吨角钢生产线	私营	其他	扩建	6000	4400	4400
汤头街道办事处办公大楼基建	集体	其他	新建	1300	1150	1150
相公街道永安氧气瓶厂建设	独资	其他	改建和 技术改造	5000	1400	1400
刘店子乡沂自庄居民楼	集体	其他	单纯建造 生活设施	1060	1060	1060
太平街道大众蓄电池厂建设	其他	其他	新建	3800	3800	3800
杨华鸭业有限公司扩建	私营	其他	扩建	1800	1810	1810
沂南县前哨精密花岗石制造有限公司	私营	其他	改建和 技术改造	6000	3000	3000
王前村果品加工基地及挖大井	其他	其他	新建	4900	4900	4900
临沂鸿运物流有限公司基建	私营	其他	新建	4600	4484	4484
沂南县卧龙石材有限公司	私营	其他	改建和 技术改造	2000	1000	1000
改建车间办公楼购设备流水线	私营	其他	改建和 技术改造	2300	2300	2300
山东明玉服饰有限公司扩建	私营	其他	扩建	1900	1929	1929
沂南县新星石英砂厂新建	私营	其他	新建	2600	2991	2991
临沂华茂机械有限公司新建	私营	其他	新建	2210	2210	2210
山东晶纳硅粉有限公司购置设备	私营	其他	新建	8900	6221	6221
技改车间仓库办公室设备	私营	其他	改建和 技术改造	4950	2785	2785
临沂新航生物饲料有限公司二期工程	私营	其他	改建和 技术改造	4800	4805	4805
沂南县宏利石英砂厂设备更新	私营	其他	改建和 技术改造	3000	2000	2000
沂南县太泉肉类加工有限公司	私营	其他	改建和 技术改造	4900	1600	1600
沂南县元生食品厂改建	私营	其他	改建和 技术改造	1182	1182	1182
河村社区居民楼建设	集体	其他	新建	1260	1260	1260
沂南县葛沟镇人民政府葛沟大桥改造	国有	其他	改建和 技术改造	4880	4880	680
沂南县利富源硅砂有限公司技改工程	其他有限责任公司	其他	改建和 技术改造	4000	3200	3200
沂南县天河医院基建设备购置	其他	其他	改建和 技术改造	1960	1960	1960
沂南县苏村镇种鸭孵化厂孵化及配套设施	私营	其他	新建	2000	2100	2100

项 目 名 称	注册类型	隶属关系	建设性质	投资规模	本年投资	到位资金
鑫盛商贸有限公司购置旧厂房设备及改造	私营	其他	改建和技术改造	2800	2800	2800
岸堤镇改造烟草水利工程	国有	其他	改建和技术改造	3200	3100	3100
广恒机械有限公司厂房扩建及设备改造	私营	其他	改建和技术改造	2600	2570	2570
沂南县铜井镇铜井街村新农村建设	其他	其他	改建和技术改造	1200	1200	1200
张庄镇留田村烟草生活基地	国有	其他	改建和技术改造	3000	3000	3000
山东省泽辉高科涂层有限公司环保项目	私营	其他	改建和技术改造	1800	1861	1861
莱坪村新农村建设	其他	其他	改建和技术改造	1000	1000	1000
沂南县春郁绿化有限公司基建扩建	私营	其他	扩建	2800	2800	2800
金浩源矿业新上环保节能石灰窑	其他有限责任公司	其他	新建	9800	4900	4900
沂南县三和皮业有限公司新建	私营	其他	新建	3720	3720	3720
泰龙合成革有限公司技改基建购置	私营	其他	改建和技术改造	1261	1261	1261
沂南县阳都房地产有限公司扩建	股份有限公司	其他	扩建	3200	3200	3200
后峪子村旧村改造	集体	其他	迁建	1436	1436	1436
临沂新动力轴承有限公司技改	私营	其他	改建和技术改造	1500	1500	1500
春光鞋业购旧院落厂房设备改建车间	私营	其他	改建和技术改造	3900	3883	3883
沂南县葛沟镇人民政府滨河大道护坡	国有	县	改建和技术改造	2186	2186	2186
沂南县鑫达铝业有限公司扩建	私营	其他	扩建	1000	1000	1000
南龙口村塌陷区拆迁二期工程	集体	其他	迁建	1000	1000	1000
丰产播种机厂土地车间办公楼设备等	私营	其他	改建和技术改造	1800	1796	1796
沂南县张庄镇人民政府大桥建设	集体	其他	改建和技术改造	1000	1000	1000
沂南县光耀硅砂有限公司技改工程	其他有限责任公司	其他	改建和技术改造	2600	2000	2000
购旧车间设备流水线等	私营	其他	改建和技术改造	4500	4500	4500
沂河左岸护堤工程	国有	其他	改建和技术改造	5350	5350	5350
龙宿山旅游开发项目	集体	其他	改建和技术改造	3260	3260	3260
沂南县双墩镇法龙予制厂技改	私营	其他	改建和技术改造	1500	1000	1000
葛庄村旧村改造	集体	其他	迁建	3560	3560	3560
圆满肉类食品有限公司土地车间仓库办公楼设备	私营	其他	改建和技术改造	3600	3600	3600
沂南县中天机械有限公司改造	私营	其他	改建和技术改造	1460	1460	1460
临沂承禹无缝钢管有限公司	私营	其他	新建	23800	16760	16760
高家中疃旧村改造	集体	其他	改建和技术改造	3285	3285	3285
水库加固工程建设	国有	县	改建和技术改造	3009	3009	3009
沂南县高里金利瓷石加工厂技改	私营	其他	改建和技术改造	4600	4483	4483
沂南县振华轴承厂技改	私营	其他	改建和技术改造	2950	2950	2950
土地车间办公室设备等	私营	其他	改建和技术改造	2900	2900	2900
滨河大道绿化	国有	县	改建和技术改造	4160	4160	360
临沂市河东区葛沟灌区橡皮坝	国有	县	新建	4960	4960	180
沂南县鲁中蔬菜有限公司基建	其他有限责任公司	其他	改建和技术改造	2345	2045	2045
临沂现代科技示范园有限公司有机蔬菜加工项目	其他	其他	改建和技术改造	5200	5150	5150
沂河左岸抗洪护堤工程	国有	其他	改建和技术改造	3065	3065	3065
砖埠镇人民政府颜氏旅游开发	其他	其他	改建和技术改造	4200	3690	3690

项目名称	注册类型	隶属关系	建设性质	投资规模	本年投资	到位资金
吴宇家纺建车间仓库办公室购设备	其他	其他	改建和技术改造	1800	1795	1795
大洋机电改建车间仓库设备流水线	私营	其他	改建和技术改造	4800	4792	4792
鑫升食品厂房改造	私营	其他	改建和技术改造	1226	1218	278
沂南县众诚鸭业公司辛集分公司李家屯种鸭厂	私营	其他	扩建	4500	4500	4500
临沂沂蒙大北农饲料有限公司	私营	其他	改建和技术改造	4967	1716	1716
沂南县信德塑料制品有限公司技术改造	私营	其他	改建和技术改造	2000	1800	1800
沂南县广源塑料制品吸限公司技改	私营	其他	改建和技术改造	1800	1887	1887
沂南县海宇工贸有限公司购旧楼房车间设备	私营	其他	改建和技术改造	4300	4288	4288
竹泉峪村新农村建设	集体	其他	改建和技术改造	4900	4900	4900
后峪子村流域治理	集体	其他	改建和技术改造	3600	3600	3600
凡信石灰有限公司改造石灰窑	其他有限责任公司	其他	改建和技术改造	3700	3700	3700
沂南县黎明东方购物广场有限公司	私营	其他	新建	9880	3460	3460
山东润液生态肥有限公司生产项目	私营	其他	迁建	1860	1860	1860
临沂万香斋食品有限公司技改	私营	其他	改建和技术改造	2500	2500	2500
桃花峪流域治理	集体	其他	改建和技术改造	3000	1358	1358
沂南县呈祥建材有限公司技改	私营	其他	改建和技术改造	3000	2976	2976
新王家庄子旧村改造项目	集体	其他	改建和技术改造	2860	2860	2860
山东华盛中天工程机械有限责任公司汽油机扩产	私营	其他	扩建	1800	1800	1800
山东青田食品有限公司设备购置技改	私营	其他	改建和技术改造	2680	2680	2680
卫生院扩建及购置设备	集体	其他	扩建	3565	3565	3565
碧云商务会馆新建	私营	其他	新建	4960	4960	4960
沂南县瑞安骨粉有限公司技改	私营	其他	改建和技术改造	4000	4000	4000
山东沂蒙红嫂纺织有限公司设备购置	私营	其他	改建和技术改造	2000	2009	2093
沂南县红日农资经营部扩建	私营	其他	扩建	2385	2365	2365
国润毛皮动物养殖厂基建	私营	其他	改建和技术改造	2660	2600	2600
黄元西山石子厂扩建和设备购置	私营	其他	迁建	1000	1000	1000
砖埠镇新农村建设改造	其他	其他	改建和技术改造	1600	1560	1560
临沂泰升纺织有限公司基建	私营	其他	新建	4900	4797	4797
山东沂蒙红色影视拍摄基地有限公司	集体	其他	改建和技术改造	4000	4147	4147
凯杰森脱水蔬菜深加工项目	合资经营	其他	新建	8000	6760	6760
葛庄河道治理工程	集体	其他	改建和技术改造	1600	1600	1600
临沂柯德贝饲料有限公司技改	私营	其他	改建和技术改造	2830	2830	2830
办公楼建设及设备技改	私营	其他	改建和技术改造	1800	1780	1780
兰景轩改建车间办公楼购设备	私营	其他	改建和技术改造	1780	1778	1778
砖埠镇人民政府工业园区扩建	集体	其他	扩建	2880	2800	2800
沂南县花山食品有限责任公司技改	私营	其他	改建和技术改造	2000	2000	2000
沂南县葛沟镇人民政府中低产田改造	国有	县	改建和技术改造	3120	3120	317
沂南县桃峪溶洞加固工程	其他	其他	改建和技术改造	4800	4800	4800
沂南县大庄镇河村社区沿街楼	集体	其他	扩建	1630	1630	1630

项 目 名 称	注册类型	隶属关系	建设性质	投资规模	本年投资	到位资金
沂南县兴国饲料有限公司技改	私营	其他	改建和 技术改造	1238	1238	1238
晶莹印务改建车间仓库办公楼设备住宅等	私营	其他	改建和 技术改造	3530	3530	3530
沂南县辛集生猪良种中心	国有	其他	新建	1600	1600	1270
沂南县砖埠镇人民政府	集体	其他	改建和 技术改造	2000	1500	1500
大白石村土地沿街楼建设	集体	其他	改建和 技术改造	4650	4630	4630
山东省龙腾竹泉旅游发展有限公司一期基建	其他	其他	改建和 技术改造	13000	6200	6200
沂南县金泉工贸有限公司	私营	其他	改建和 技术改造	6900	2090	2090
中于庄村商住一条街建设	个体户	其他	新建	1650	1650	1650
南外环东延建设工程	国有	县	新建	1650	1650	1650
沙墩镇社区建设项目	私营	其他	扩建	1000	1000	1000
汤郟线汤庄到马头段改造工程	国有	市	改建和 技术改造	7500	8950	8950
百货公司家俱城改建工程	集体	县	改建和 技术改造	1285	1300	1300
新村乡小城镇建设工程	集体	其他	扩建	1400	1400	1400
西关社区办公楼建设项目	国有	其他	改建和 技术改造	1100	1100	1100
城里一古郟购物中心建设	集体	其他	新建	2800	2800	2800
建设局北外环东延建设工程	国有	县	新建	1450	1450	1450
庙山镇新马路硬化工程	国有	其他	改建和 技术改造	1200	1200	1200
六福达扩建及技术改造项目	私营	其他	改建和 技术改造	1180	1180	1180
临沂诺天生物科技有限公司生产线建设	个人合伙	其他	新建	1200	1200	1200
天元奶牛养殖厂建设	私营	其他	新建	1000	1000	1000
丰禾休闲农业及餐饮服务项目	个体户	其他	新建	1200	1200	1200
刘道口社区居民楼建设	集体	其他	新建	1200	1330	830
郟北工业区污水处理厂建设	国有	县	新建	5500	5500	5500
大埠岭村陶土矿开发	集体	其他	恢复	2000	2000	2000
黄褚路、张册路修建工程	国有	县	改建和 技术改造	1200	1200	1200
旺恒科技有限公司土建及设备购置一期工程	股份有限公司	其他	新建	5000	5910	5910
金奥特技术改造工程	私营	其他	改建和 技术改造	3000	3000	3000
郟城县水利局沂河治理郟城段工程	国有	市	改建和 技术改造	13135	15696	15196
郟城县第一人民医院新医疗区改扩建工程	国有	县	扩建	11000	13090	11000
郟城县集中供热工程	国有	县	扩建	5350	5350	5350
联山建筑陶瓷有限公司建设项目	私营	其他	改建和 技术改造	5500	5500	5500
临沂旺旺体育用品公司生产线建设	其他有限责任公司	其他	新建	2000	2000	2000
重坊三村居民社区工程	私营	其他	改建和 技术改造	1670	1670	1670
沂河橡胶坝建设工程	国有	县	新建	4150	4150	4150
临沂至李庄段次高压燃气管道项目	私营	其他	扩建	5100	5100	5100
团结路新建郟城中央商城项目	私营	其他	新建	15000	15000	7600
北关一居民安居社区建设工程	集体	其他	新建	3150	3748	3748
红花乡电瓶建设	个体户	其他	新建	2600	2600	2600
临沂大将军建陶日产 10 万元平方米高档内墙砖项目	私营	其他	新建	34705	34715	29080

项 目 名 称	注册类型	隶属关系	建设性质	投资规模	本年投资	到位资金
郯城县天一酒业银杏有限公司项目	股份有限公司	县	扩建	4580	4850	4850
沭河滨河路道路工程	国有	县	新建	11394	13484	13485
山东省郯城鲁苏花卉旅游基地	私营	其他	新建	1300	1300	1300
北关二徐祗银设备租赁公司设备购置及建筑	私营	其他	新建	1270	1270	1270
建设局兴郯路北延工程土建工程	国有	县	新建	1320	1320	1320
围带河社区一期崔庄、姬庄还建楼项目	国有	县	单纯建造生活设施	5317	5500	5500
山东利华纸业集团设备购置及基建	私营	其他	新建	8000	8980	9980
杨二经济开发区土建及设备	集体	其他	扩建	1500	1500	1500
郯城县人力资源市场综合楼建设	国有	县	改建和技术改造	1000	1000	1000
内蒙古牧马人保健酒有限公司郯城分公司新建	其他有限责任公司	其他	新建	6000	1220	1220
新村乡城镇规划建设	国有	其他	改建和技术改造	1800	1800	1800
少沃崖居委会建设路沿街开发	集体	其他	新建	6000	7080	6000
浩源装饰材料世界扩建工程	集体	其他	扩建	5500	5500	5500
全县小水库除险加固工程	国有	县	改建和技术改造	1992	2386	2308
新凯路沿街楼建设项目	私营	其他	改建和技术改造	1800	1800	1800
高峰头镇一中教师学生公寓建设	集体	其他	新建	1000	1000	1000
农业局亚行贷款北方旱作农业开发项目	国有	县	改建和技术改造	5284	5284	5284
郯城县宝丰建材有限公司技改	私营	其他	改建和技术改造	3260	3260	3260
城里一社区建设	集体	其他	新建	5200	5200	5200
郯城县红花乡庵姑水库建设	国有	其他	改建和技术改造	1600	1600	1600
小城镇建设项目	国有	其他	改建和技术改造	2850	2850	2850
小埠岭村社区沿街开发建设	集体	其他	新建	2100	2100	2100
山东博士乐电子液压有限公司液压配件项目	其他有限责任公司	其他	新建	3000	3000	2450
华宇建筑机械租赁有限公司建设及设备购置	私营	其他	新建	2200	2200	2200
富民路许庄段沿街开发	私营	其他	改建和技术改造	1500	1500	1500
沂武河导流工程新建	国有	县	扩建	1080	1080	1080
和合源饲料公司饲料加工	私营	其他	改建和技术改造	1000	1000	1000
沂水县崔家峪镇玫瑰商贸楼建设	集体	其他	改建和技术改造	3200	3200	3200
沂水县泉庄乡颐胜劳保有限公司技改	私营	其他	改建和技术改造	3600	3600	3600
沂水县沙沟镇中学家属院	私营	其他	改建和技术改造	1000	1000	1000
姚店子村小城镇建设	集体	其他	改建和技术改造	3000	3000	3000
沂水县姚店子镇良种猪繁育场技改	私营	其他	改建和技术改造	6500	5220	5220
沂水县道托乡天宝爆破公司沂水分公司续建	私营	其他	改建和技术改造	1100	1000	1000
沂水县沙沟镇广和皮革厂技改	私营	其他	改建和技术改造	1000	1000	1000
沂水县龙家圈乡盛达胶合板厂技改	私营	其他	改建和技术改造	1050	1050	1050
沂水县杨庄镇鑫磊采砂厂扩建	其他有限责任公司	其他	扩建	2000	2000	2000
沂水县黄山镇万和家园小区一期工程	私营	其他	改建和技术改造	4800	4800	4800
沂水县道托乡下村胶合板厂技改	私营	其他	改建和技术改造	1200	1200	1200
沂水县热电公司热力管网增容	私营	其他	改建和技术改造	1300	1300	1300

项 目 名 称	注册类型	隶属关系	建设性质	投资规模	本年投资	到位资金
镇天昊食品公司食品加工	私营	其他	改建和技术改造	1000	1000	1000
沂水县沂水镇速泊大酒店酒店改造	私营	其他	改建和技术改造	1200	1200	1200
沂水县崔家峪镇兴保汽车销售	私营	其他	扩建	3200	3200	3200
沂水县黄山镇齐鲁证券有限公司沂水营业部改建	私营	其他	改建和技术改造	1600	1600	1600
沂水县夏蔚镇南峪村商贸城	集体	其他	改建和技术改造	3000	3000	3000
沂水县马站镇黄店子王井下窑村村通工程	集体	其他	改建和技术改造	6000	6000	6000
沂水县道托乡强达塑料厂新上	私营	其他	改建和技术改造	1000	1000	1000
沂水县马站镇杨家城子小区开发	集体	其他	改建和技术改造	5000	4600	4600
沂水县四十里镇美而高服饰有限公司技改	私营	其他	改建和技术改造	1100	1100	1100
沂水县四十里镇一诺木业有限公司技改	其他有限责任公司	其他	改建和技术改造	1000	1000	1000
沂水县沂水镇合盛有限公司技改	私营	其他	改建和技术改造	8000	8000	8000
沂水县院东头乡泓达生物科技有限公司生物肥生产线技改	其他有限责任公司	其他	改建和技术改造	2800	2800	2800
鲁南矿业后勤保障服务公司	国有	其他	扩建	1100	1100	690
沂水县高桥镇春采果蔬制品有限公司改建	私营	其他	改建和技术改造	1200	1200	1200
沂水县龙家圈乡翔宇纺织有限公司技改	私营	其他	改建和技术改造	2600	2600	2600
沂水县沂水镇业隆机械公司技改	私营	其他	改建和技术改造	2424	2424	2424
沂水县许家湖镇金锣养殖厂新上	其他	其他	新建	9000	9000	9000
沂水县诸葛镇鲁南矿业有限公司残矿开采	国有	县	扩建	4000	4000	3346
沂水县黄山镇齐鲁古籍印务有限公司技改	私营	其他	改建和技术改造	5800	5800	5800
沂水县黄山镇富康工贸有限公司新上	私营	其他	新建	3200	3200	3200
沂水县泉庄乡再生棉加工有限公司新上	私营	其他	新建	3500	3500	3800
沂水县泉庄乡购物超市新上	私营	其他	新建	1000	1000	1000
沂水县许家湖镇山东利华油脂有限公司压榨花生油项目	私营	其他	新建	5000	5000	5000
正航食品厂粗粮加工	私营	其他	改建和技术改造	1600	1600	1600
沂水县圈里乡福德精细化工有限公司扩建	私营	其他	改建和技术改造	3000	3000	3000
鲁洲生物科技沂水分公司支链氨基酸	独资	其他	改建和技术改造	7020	2020	2020
沂水县道托乡商贸服务中心改建	私营	其他	改建和技术改造	1000	1000	1000
美华塑料包装公司塑料包装	私营	其他	改建和技术改造	1200	1200	1200
沂水县诸葛镇东方管业有限公司技改	股份有限公司	其他	改建和技术改造	1100	1100	1100
前石良居民楼	集体	其他	改建和技术改造	1000	1000	1000
沂水县龙家圈乡家家悦超市龙家圈店改建	私营	其他	改建和技术改造	1520	1520	1520
沂水县四十里镇盛源食品有限公司技改	独资	县	改建和技术改造	3000	3000	3000
沂水县马站镇李氏金属制品有限公司技改	私营	其他	改建和技术改造	5000	3550	3550
沂水县高桥镇小瓮山村委会小城镇建设二期	集体	其他	改建和技术改造	5000	5000	5000
鲁洲生物污水处理中水回用	独资	其他	扩建	5075	5075	5075
沂水县黄山镇恒远劳动就业培训公司改建	私营	其他	改建和技术改造	2000	2000	2000
沂水县诸葛镇大诸葛村委会沿街楼	集体	其他	改建和技术改造	2600	2600	2100
中密度和玉米麦稻联合收割机项目	私营	其他	新建	10000	3632	3632
沂水黄山镇万和家园二期工程	私营	其他	新建	4780	4780	4780

项 目 名 称	注册类型	隶属关系	建设性质	投资规模	本年投资	到位资金
沂水县马站镇荣丰制帽有限公司扩建	私营	其他	扩建	3500	2850	2850
沂水县许家湖镇浩力液压机械厂新上	私营	其他	新建	1000	1000	1000
沂水县院东头乡宏盛开发有限公司技改	私营	其他	改建和技术改造	2800	2800	2800
沂水县道托乡东都超市改建	私营	其他	改建和技术改造	2200	2200	2200
沂水县诸葛镇浩宇机械有限公司新上	私营	其他	新建	5600	5600	4730
鲁南矿业地下开采项目	国有	县	扩建	9600	9600	7900
沂水县诸葛镇隆泰鞋业有限公司扩建	私营	其他	扩建	3800	3800	3200
沂水县泉庄乡东方旅游服务中心改建	私营	其他	改建和技术改造	2200	2200	2200
沂水县沙沟镇北洋池村沿街楼开发	集体	其他	改建和技术改造	1500	1500	1500
沂水县诸葛镇鲁南矿业有限公司扩建	国有	县	扩建	46390	5535	2585
前武家庄整村搬迁三期	集体	其他	改建和技术改造	2000	2000	2000
杨城子乔家官庄下窑村村通工程	集体	其他	改建和技术改造	5000	5000	5000
沂水县道托乡天道混凝土有限公司技改	私营	其他	改建和技术改造	5600	5600	5600
沂水县马站镇洪敏商务酒店扩建	私营	其他	扩建	1600	1400	1400
沂水县夏蔚镇机械有限公司技改	私营	其他	改建和技术改造	3000	3000	3000
沂水县夏蔚镇王庄商业街开发	集体	其他	改建和技术改造	2000	2000	2000
牛岭埠片区改造一期	集体	其他	改建和技术改造	8000	8000	8000
沂水县沙沟镇瑞丰食品厂技改	私营	其他	改建和技术改造	5000	5000	5000
沂水县杨庄镇昊鑫机械配件有限公司扩建	股份有限公司	其他	扩建	5000	5000	5000
沂水县沙沟镇安东硅砂厂技改	私营	其他	改建和技术改造	5000	5000	5000
沂水县沙沟镇于沟养殖场技改	私营	其他	改建和技术改造	1000	1000	1000
沂水县沙沟镇旧村改造	集体	其他	改建和技术改造	3000	3000	3000
沂水县沂水镇天桥文化书香宾馆技改	私营	其他	改建和技术改造	1120	1120	1120
沂水县姚店子镇良种猪繁育及沼气发电技改	私营	其他	改建和技术改造	5000	5000	5000
沂水县杨庄镇鑫源矿业有限公司扩建	股份有限公司	其他	扩建	3000	3000	3000
沂水县马站镇杨家城子服装超市改建	私营	其他	改建和技术改造	1000	1000	1000
沂水诸葛镇富民果品冷藏厂	私营	其他	改建和技术改造	1100	1100	1100
沂水县黄山镇荣都住宅小区开发项目	私营	其他	新建	7000	7000	7000
沂水县诸葛镇浩宇机械有限公司续建项目	私营	其他	扩建	2600	2600	2600
高桥一村商业街开发	集体	其他	改建和技术改造	5000	5000	5000
沂水县沂水镇青援食品公司技改	私营	其他	改建和技术改造	1900	1900	1900
沂水县华丽扣板厂扣板生产	私营	其他	改建和技术改造	3000	3000	3000
沂水县泉庄乡天禾木业有限公司胶合板生产线	私营	其他	改建和技术改造	1100	1100	1100
沂水县许家湖镇金泉肉制品有限公司扩建	私营	其他	扩建	16000	8000	8000
沂水县夏蔚镇田园生物科技有限公司技改	私营	其他	改建和技术改造	3000	3000	3000
沂水县四十里镇万德大地有机食品有限公司技改	股份有限	其他	改建和技术改造	1000	1000	1000
沂水县诸葛镇昱兴食品有限公司技改	私营	其他	改建和技术改造	5200	5200	4620
沂水福兴食品厂	私营	其他	改建和技术改造	2500	2500	2500
沂水县高桥镇海河化工有限公司新上	私营	其他	新建	5000	5000	5000

项 目 名 称	注册类型	隶属关系	建设性质	投资规模	本年投资	到位资金
沂水县夏蔚镇一超石子加工厂技改	私营	其他	改建和技术改造	2000	2000	2000
沂水县道托乡春光劳保制品有限公司技改	私营	其他	改建和技术改造	2200	2200	2200
双星瀚海鞋业有限公司生产线改造	其他有限责任公司	其他	改建和技术改造	2000	2000	2000
沂水县沂水镇利百乐食品公司豆奶粉生产线	私营	其他	改建和技术改造	1100	1100	1100
滑雪场扩建	股份有限公司	其他	扩建	6000	6000	5000
沂水县沂水镇唐家庄子纺织厂技改	私营	其他	改建和技术改造	1100	1100	1100
沂水县道托乡润磊高钙石科贸有限公司新上	私营	其他	新建	3000	3000	3000
上峪商贸综合开发小区	集体	其他	改建和技术改造	2800	2800	2800
沂水县道托乡开通混凝土有限公司技改	私营	其他	改建和技术改造	7000	7000	7000
沂水县沙沟镇振兴石英砂有限公司技改	私营	其他	改建和技术改造	5000	5000	5000
前武家庄整村搬迁二期	集体	其他	改建和技术改造	2000	2000	2000
鲁南漆业有限公司偏硅酸钠生产	私营	其他	改建和技术改造	2000	2000	2000
沂水县夏蔚镇源源矿业有限公司技改	其他	其他	改建和技术改造	9800	9800	9800
沂水县黄山镇群星家园小区建设项目	私营	其他	改建和技术改造	1680	1680	1680
沂水东方超市高庄二店	集体	其他	扩建	1600	1600	1600
沂水县杨庄镇山东公路瑞海石料有限公司新上	其他有限责任公司	其他	新建	3000	3000	3000
沂水县黄山镇龙腾石料加工厂技改	私营	其他	改建和技术改造	1000	1000	1000
福祥木业胶合板生产	私营	其他	新建	3000	3000	3000
沂水县许家湖镇加气混凝土站新上	私营	其他	改建和技术改造	6000	6000	6000
沂水县龙家圈乡昌盛油脂厂技改	私营	其他	改建和技术改造	2000	2000	2000
沂水县沂水镇宏福食品公司技改	私营	其他	改建和技术改造	1100	1100	1100
沂水县高桥镇小瓮山村城镇建设	集体	其他	改建和技术改造	5000	5000	5000
沂水县道托乡巽达科技有限公司技改	私营	其他	改建和技术改造	6000	6000	6000
沂水县崔家峪镇汇安食品有限公司技改	私营	其他	改建和技术改造	1200	1200	1200
前王家庄商贸服务中心	私营	其他	扩建	2800	2800	2800
沂水县沙沟镇沐河源有限公司技改	私营	其他	改建和技术改造	1000	1000	1000
鲁洲公司全价饲料	股份有限	其他	改建和技术改造	6000	6000	6000
缘润食品公司饼干加工	私营	其他	改建和技术改造	1200	1200	1200
沂水县姚店子镇高钙石灰岩深加工二期工程	私营	其他	扩建	6000	6000	6000
沂水县姚店子镇旅游商贸片区开发改建	私营	其他	改建和技术改造	1000	1000	1000
沂蒙山酒文化园地下窖藏	股份有限公司	其他	新建	8000	8000	8000
沂水县崔家峪镇润地采砂有限公司扩建	私营	其他	扩建	9260	3000	3000
沂水县高桥镇高桥一村委会商业街开发二期	集体	其他	改建和技术改造	5000	5000	5000
沂水县崔家峪镇友合食府改建	私营	其他	改建和技术改造	3600	3600	3600
沂水县姚店子镇东北旺庄村小康楼建设	集体	其他	改建和技术改造	1500	1500	1500
沂水县沂水镇山东玻纤复合材料公司池窑拉丝	私营	其他	改建和技术改造	42800	2964	2964
沂水县许家湖镇金锣饲料有限公司饲料加工	股份有限公司	其他	改建和技术改造	5000	5000	5000
沂水县院东头乡蒙山龙雾茶业有限公司生产线	股份有限公司	其他	改建和技术改造	4050	4050	4050
沂水县圈里乡圣瑞工贸有限公司技改	其他有限责任公司	其他	改建和技术改造	1030	1030	1030

项 目 名 称	注册类型	隶属关系	建设性质	投资规模	本年投资	到位资金
沂水县圈里乡金烨铸造有限公司技改	其他有限责任公司	其他	改建和技术改造	1200	1200	1200
沂水县许家湖镇凯瑞石英石材料有限公司石英石加工	其他有限责任公司	其他	新建	5000	5000	5000
沂水县崔家峪镇兴隆页岩砖有限公司技改	私营	其他	改建和技术改造	3100	3100	3100
鸿泰木业有限公司胶合板生产	私营	其他	改建和技术改造	1200	1200	1200
柳子沟小城镇建设	集体	其他	改建和技术改造	5000	5000	5000
广丰糖业公司糖果生产	私营	其他	改建和技术改造	1000	1000	1000
沂水县圈里乡双月鞋业有限公司技改	私营	其他	改建和技术改造	1100	1100	1100
沂水县院东头乡汇仁置业有限公司商贸楼开发	其他有限责任公司	其他	新建	6000	6000	6000
沂水县诸葛镇鲁东航空用品有限公司技改	私营	其他	改建和技术改造	1100	1100	810
夏蔚镇 12 万伏变电改造工程	集体	其他	改建和技术改造	5000	5000	5000
正基包装有限公司自动包装系统项目	私营	其他	改建和技术改造	4500	4500	4500
150 万吨水泥熟料生产线	其他有限责任公司	县	新建	50900	2190	2190
沂水县诸葛镇店子村委会居民楼	集体	其他	改建和技术改造	1100	1100	650
沂水县黄山镇向明石料厂技改	私营	其他	改建和技术改造	1160	1160	1160
沂水县黄山镇天合果蔬食品有限公司技改	私营	其他	改建和技术改造	1000	1000	1000
鲁洲公司糖醇生产线	股份有限	其他	改建和技术改造	5100	5100	5100
圈里村小城镇建设	集体	其他	改建和技术改造	3000	3000	3000
长石采选厂石英砂加工	私营	其他	改建和技术改造	1200	1200	1200
沂水县道托乡昌宏木业技改	私营	其他	改建和技术改造	1000	1000	1000
沂水县道托乡兴达机械厂技改	私营	其他	改建和技术改造	1000	1000	1000
沂水县四十里镇新程金锣牧业有限公司续建	股份有限公司	其他	新建	9000	9000	9000
沂水县高庄镇佛庄恒雅服装厂技改	私营	其他	改建和技术改造	2800	2800	2800
沂水县黄山镇金兴地毯有限公司技改	私营	其他	改建和技术改造	1300	1300	1300
沂水县四十里镇永盛石料厂扩建	私营	其他	扩建	1000	1000	1000
沂水县沙沟镇建材工贸有限公司技改	私营	其他	改建和技术改造	3000	3000	3000
阳光花园小区开发	股份有限公司	其他	新建	4000	4000	4000
沂水县圈里乡宝昌针织有限公司技改	私营	其他	改建和技术改造	1200	1200	1200
沂水县四十里镇程盛汽车坐垫厂技改	私营	其他	改建和技术改造	1370	1370	1370
沂水县崔家峪镇广聚油缸制造有限公司技改	私营	其他	改建和技术改造	3600	3600	3600
苍山县古镇历史文化资源开发项目	国有	县	扩建	36500	36500	36500
苍山县代村农产品科技展览馆建设	集体	县	新建	8100	8100	8100
苍山县行政审批中心建设	国有	县	新建	2000	2000	2000
苍山县体育馆中心项目建设	国有	县	新建	3200	3200	3200
苍山县教育局教学楼、办公楼、图书馆建设	国有	县	新建	2000	2000	2000
苍山县金诺硅砂矿石开采项目	其他	其他	扩建	1000	1000	1000
苍山县苍泉酒业荀公白酒项目	其他有限责任公司	其他	新建	5000	5000	5000
苍山县卞庄镇芦柞橡胶大坝建设	国有	县	改建和技术改造	1200	1200	1200
苍山县江都汽车 4S 店建设项目	私营	其他	扩建	2800	2800	2800
苍山县东埝头旧村改造工程	其他	其他	新建	5000	5000	5000

项 目 名 称	注册类型	隶属关系	建设性质	投资规模	本年投资	到位资金
苍山县走马岭矿段铁矿开采	私营	其他	扩建	20000	20000	20000
苍山县二庙乡供销超市建设项目	其他	其他	新建	1200	1200	1200
苍山县考村水库除险加固工程	国有	其他	改建和技术改造	3506	3506	3506
苍山县丰苑蔬菜食品加工项目	私营	其他	新建	6000	6000	6000
苍山县汽车站搬迁项目	国有	县	新建	2000	2000	2000
苍山县第一中学综合楼项目	国有	县	新建	1800	1800	1800
苍山县沭河酒店建设项目	集体	县	新建	3000	3000	3000
苍山县妇女儿童活动中心	国有	县	新建	6000	6000	6000
苍山县抱犊崮景点旅游开发建设	国有	其他	改建和技术改造	16000	16000	16000
苍山县卞庄镇南水北调截蓄导流工程建设	国有	县	改建和技术改造	8000	8000	8000
苍山移动通信 GSM 扩容工程	股份合作	其他	改建和技术改造	12650	12650	12650
苍山县海洋结构件工程机械配件制造项目	其他有限责任公司	其他	改建和技术改造	8000	8000	8000
苍山县柞城村自来水工程	集体	县	新建	2000	2000	2000
苍山县 206 国道绿化项目	国有	县	新建	2249	2249	2249
苍山县太阳能冷暖器生产项目	其他有限责任公司	其他	新建	24000	24000	24000
苍山县春光满园休闲公园建设	集体	其他	新建	3500	3500	3500
苍山县满丰核桃蔬菜深加工	私营	其他	扩建	2000	2000	2000
苍山县北方物流挂车生产项目	其他有限责任公司	其他	新建	10000	10000	10000
苍山县恒福食品有限公司恒温库建设	其他	其他	扩建	1000	1000	1000
苍山县汶河河道综合整治工程项目	集体	其他	改建和技术改造	6565	6565	6565
苍山县石门铁矿地下开采建设	国有	其他	扩建	36500	36400	35400
苍山县双森三期工程	私营	其他	扩建	7000	7000	7000
苍山县中联水泥纯低温余热发电项目	股份有限公司	其他	新建	7598	7598	7598
苍山县党校办公大楼建设	国有	县	新建	2200	2200	2200
苍山县神宇洁具项目	私营	其他	新建	10000	6951	6951
苍山县文峰山旅游开发建设	国有	其他	改建和技术改造	12000	11210	11210
苍山县垃圾处理场建设	国有	其他	新建	5410	5410	5410
苍山县荣庆汽车检测线建设项目	其他有限责任公司	其他	新建	3000	3000	3000
苍山县小(一)型水库除险加固工程	国有	县	扩建	1382	1382	1382
华荣矿业地下开采项目	私营	其他	改建和技术改造	9000	9819	9819
凯华蔬菜脱水及冷藏项目	股份有限公司	其他	扩建	1500	1500	1500
苍山县小城镇改造建设	集体	其他	改建和技术改造	9900	10100	10100
圣奥新型建村有限公司生产页岩砖项目	其他	其他	新建	2310	2310	2310
苍山县兰陵镇新建养猪厂项目	个体户	其他	新建	2000	2000	2000
苍山县东方佳园混凝土项目	私营	其他	新建	9000	9000	9000
苍山县红彤钙业石灰石深加工	合资经营	其他	新建	5000	3800	3800
宝华矿业地下开采	私营	其他	新建	7000	7623	7623
丽晶玻璃生产线项目	其他有限责任公司	县	扩建	12000	12000	12000
苍山县华馨花卉大棚建设	私营	其他	新建	1000	1000	1000

项 目 名 称	注册类型	隶属关系	建设性质	投资规模	本年投资	到位资金
德厚饲料加工项目	私营	其他	新建	16000	15100	15100
苍山县史贝美二期扩建项目	私营	其他	扩建	6000	6000	6000
荣庆冷藏集装箱项目	其他有限责任公司	其他	扩建	5000	5121	5121
鑫颖帽业加工项目	集体	其他	扩建	1100	1100	1100
东沭河治理续建工程	国有	县	新建	2373	2373	2373
瑞龙蔬菜保鲜厂项目	其他	其他	扩建	1000	1000	1000
中钢集团地开采项目	其他有限责任公司	其他	扩建	100000	38071	38071
苍山县蔬菜深加工项目	其他有限责任公司	其他	扩建	7500	6000	6000
苍山县正和食品加工项目	私营	其他	扩建	5000	5350	5350
苍山县武警中队办公楼及训练场建设	国有	县	新建	2100	2100	2100
苍山县汽车超市建设项目	股份有限公司	其他	新建	5000	5000	5000
民兵训练基地 091 工程	国有	县	新建	2000	2000	2000
苍山县鸿飞冷藏蔬菜加工项目	其他有限责任公司	其他	扩建	1000	1000	1000
苍山县会宝岭灌区续建配套与节水改造项目	国有	县	扩建	2749	2749	2749
苍山县大仲村镇小城镇建设	集体	其他	扩建	3600	3600	3600
苍山县农田水利工程和基础设施建设	集体	其他	新建	1230	1230	1230
苍山县豪王卫浴搪瓷生产项目	私营	其他	新建	7000	7000	7000
苍山县太平村铁矿地下开采项目	其他	其他	扩建	3000	3000	3000
苍山县浩硕矿业地下开采项目	其他	其他	扩建	3000	3000	3000
苍山县神山镇再生资源回收利用项目	私营	其他	新建	1100	1100	1100
苍山县邳苍分洪道中水载蓄导用工程建设	国有	县	扩建	12386	13541	13541
苍山县环境综合整治治理工程	国有	其他	扩建	1260	1260	1260
信诚刨花板厂启动项目	股份有限公司	其他	新建	6000	6000	6000
信德建材生产线	股份有限公司	其他	扩建	2006	2006	2006
费县新桥镇鑫星劳保用品手套厂扩建	私营	其他	扩建	2800	2800	2800
费县城北乡中华奇石城新建	股份有限公司	其他	新建	4800	1340	4800
费县石井镇石井村旧村改造	集体	其他	改建和技术改造	1100	1100	1100
费县新时代药业 F103 扩建项目	股份有限公司	其他	扩建	8700	8600	8600
费县探沂镇明源木业扩建	私营	其他	扩建	1000	1000	1000
费县费城镇文明村板厂加工区新建	集体	其他	扩建	2770	2770	2770
费县汪沟镇金属铸造厂新建	私营	其他	新建	2500	2500	2500
费县朱田镇工业园基础设施配套建设	国有	其他	新建	1500	1500	1500
费县探沂镇翔海木业扩建	私营	其他	扩建	2800	2750	2750
费县探沂镇王富沿街楼新建	集体	其他	新建	1100	1100	1100
费县新桥镇天力木业扩建	私营	其他	扩建	1000	1000	1000
费县费城镇和平小区新建	集体	其他	新建	1790	1790	1790
费县探沂镇坤林木业有限公司扩建	私营	其他	扩建	2600	2500	2500
费县探沂镇 229 省道探沂段拓宽工程	国有	其他	扩建	1060	1060	1060
费县探沂镇三南尹村板皮加工区扩建	私营	其他	扩建	2800	2600	2600

项 目 名 称	注册类型	隶属关系	建设性质	投资规模	本年投资	到位资金
费县石井镇农村住房建设工程	国有	其他	新建	2672	2672	2672
费县新桥镇鑫星木业扩建	私营	其他	扩建	2800	2800	2800
费县城北乡城北村新民居建设	集体	其他	新建	1600	1600	1600
费县城北乡住房及危房改造工程	国有	其他	改建和技术改造	4790	4790	4790
费县梁邱镇东村沿街楼新建	集体	其他	新建	2600	2600	2600
费县方城镇颜真卿纪念馆新建	集体	其他	新建	2000	2000	2000
费县城北乡金昌木业新建	私营	其他	新建	2200	2200	2200
费县城北乡诚信机械制造有限公司新建	股份有限公司	其他	新建	4690	2100	4690
费县探沂镇亨德森木业有限公司新建	私营	其他	新建	2950	2950	2950
裘皮服装加工项目	私营	其他	扩建	1500	1500	1500
费县探沂镇信诚木业新建	私营	其他	新建	2960	2960	2960
费县胡阳镇村村通自来水工程	国有	其他	新建	1200	1200	1200
费县探沂镇许由城公寓楼新建	集体	其他	新建	2920	2920	2920
费县滨河大道探沂段综合整治	国有	其他	改建和技术改造	2900	2800	2800
费县上冶镇丛华强养猪场新建	私营	其他	新建	1250	1250	1250
费县刘庄镇沂艾庄沿街楼新建	集体	其他	新建	1430	1430	1430
费县探沂镇吉祥装饰材料有限公司扩建	私营	其他	扩建	2890	2890	2890
费县新桥镇中兴木业扩建	私营	其他	扩建	2000	2000	2000
费县梁邱镇北村沿街楼新建	集体	其他	新建	1900	1900	1900
费县城北赫马饰品有限公司新建	股份有限公司	其他	新建	4720	2540	4720
费县南张庄乡石沟居民楼新建	集体	其他	新建	2400	2400	2400
费县汪沟镇双行村樱株种植基地	集体	其他	新建	1500	1500	1500
费县费城镇北十里铺工业区新建	集体	其他	新建	2950	2950	2950
费县马庄镇金原工艺品有限公司改建	私营	其他	改建和技术改造	1520	1520	1520
费县石井镇石井村沿街楼新建	私营	其他	新建	1080	1080	1080
费县新桥镇维尔达食品有限公司改建	私营	其他	改建和技术改造	3000	3000	3000
费县上冶镇一村商贸大楼新建	私营	其他	新建	1800	1800	1800
费县汪沟镇华兴食品有限公司改建	私营	其他	改建和技术改造	1500	1500	1500
费县费城镇幸福街居委会沿街楼新建	集体	其他	新建	2950	2950	2950
费县探沂镇张家村公寓楼新建	集体	其他	新建	1080	1080	1080
费县朱田镇旧村改造工程	国有	其他	改建和技术改造	8000	8000	8000
费县探沂镇华鑫木业有限公司扩建	私营	其他	扩建	2900	2850	2850
银光化工 2.4 万吨炸药生产线	其他有限责任公司	县	改建和技术改造	20000	19600	20000
费县阳光药物制品包装有限公司扩建	私营	其他	改建和技术改造	1500	1500	1500
费县费城镇农田水利设施改造	国有	其他	扩建	1200	1200	1200
费县费城镇城区绿化亮化工程	国有	其他	新建	1600	1600	1600
费县费城镇金利机械厂迁建	私营	其他	迁建	2400	2400	2400
费县费城镇道路硬化及改造	国有	其他	改建和技术改造	1680	1680	1680
费县方城镇临沂建宇铝业新建	私营	其他	新建	8000	8000	8000

项 目 名 称	注册类型	隶属关系	建设性质	投资规模	本年投资	到位资金
费县南张庄乡沂蒙山旅游开发有限公司扩建	私营	其他	扩建	2000	2000	2000
费县汪沟镇电力技校二期改造	国有	其他	改建和技术改造	2000	2000	2000
费县上冶镇一村二村沿街楼	集体	其他	新建	1243	1243	1243
费县汪沟镇鸿泉水厂新建	私营	其他	扩建	2400	2400	2400
银光化工高效节能高频无极灯	其他有限责任公司	县	改建和技术改造	5144	5144	5144
费县探沂镇沈德福板厂扩建	私营	其他	扩建	1300	1300	1000
费县胡阳镇信和木业有限公司新建	私营	其他	新建	2200	2200	2200
费县探沂镇东升村板皮加工区扩建	私营	其他	扩建	2200	2100	2100
费县上冶镇华东烟具有限公司新建	私营	其他	新建	2800	2800	2800
费县费城镇居民住宅楼新建	集体	其他	新建	2100	2100	2100
费县探沂兴梅多层板厂扩建	私营	其他	扩建	2870	2750	2750
费县刘庄镇驻地绿化美化改造	国有	其他	改建和技术改造	1136	1136	1136
费县梁邱镇农村住房与危房改造工程	国有	其他	改建和技术改造	3000	3000	3000
费县马庄镇步步红太阳能厂新建	私营	其他	新建	1000	1000	1000
费县费城镇许家崖风景区建设	集体	其他	扩建	1950	1950	1950
费县探沂镇松源木业有限公司扩建	私营	其他	扩建	2980	2920	2920
费县胡阳镇蒙星刀具二厂新建	私营	其他	新建	2600	2600	2600
费县探沂镇供销社商住楼新建	私营	其他	新建	1600	1500	1500
费县梁邱镇一中沿街楼新建	私营	其他	新建	1000	1000	1000
费县费城镇自由小区新建	集体	其他	新建	2500	2500	2500
费县探沂镇李刚胶厂扩建	私营	其他	扩建	1500	1500	1500
费县新桥镇正达工贸发展有限公司扩建	私营	其他	扩建	2600	2600	2600
费县汪沟镇小康楼建设	国有	其他	新建	1000	1000	1000
费县薛庄镇黄泥崖加工小区扩建	私营	其他	扩建	2800	2800	2800
费县朱田镇路面硬化工程	国有	其他	扩建	1000	1000	1000
费县新桥镇驻地改造工程	国有	其他	扩建	3000	3000	3000
费县探沂镇沈家村沿街楼新建	集体	其他	新建	1500	1500	1500
费县小型水库除险加固工程	国有	县	改建和技术改造	4300	4300	4300
费县方城镇阎家庄新农村建设	集体	其他	扩建	1200	1200	1200
费县探沂镇柴卜庄公寓楼新建	集体	其他	新建	1160	1160	1160
费县新桥镇沂邳路两侧商贸楼新建	集体	其他	新建	2600	2600	2600
费县方城镇山泉水表有限公司扩建	私营	其他	扩建	4500	4500	4500
费县马庄镇永兴废旧物品回收公司新建	私营	其他	新建	1860	1860	1860
费县费城镇西王庄旧村改造	集体	其他	改建和技术改造	2700	2700	2700
费县供电公司电网改造	国有	县	改建和技术改造	3200	3200	3200
费县费城镇马兴庄工业区新建	集体	其他	新建	2800	2800	2800
费县探沂镇大发木业扩建	私营	其他	扩建	1800	1500	1500
费县朱田镇费梁路可乐庄段规范化建设	集体	其他	新建	1200	1200	1200
费县探沂镇三阳木业有限公司扩建	私营	其他	扩建	1500	1500	1500

项 目 名 称	注册类型	隶属关系	建设性质	投资规模	本年投资	到位资金
费县费城镇民主街住宅楼新建	集体	其他	新建	1380	1380	1380
费县探沂镇浩然木业有限公司扩建	私营	其他	扩建	2800	2700	2700
费县正义染整有限公司废水治理再提高工程	私营	其他	改建和技术改造	2085	2085	2085
费县费城镇北马庄工业区新建	集体	其他	新建	2560	2560	2560
费县费城镇诚信机械厂扩建	私营	其他	扩建	1200	1200	1200
费县 08 年新增户用沼气建设项目	国有	县	新建	1200	1200	1200
费县新桥镇瑞成木业扩建	私营	其他	扩建	1500	1500	1500
费县刘庄镇兴达化工厂技改项目	私营	其他	改建和技术改造	1050	1050	1050
费县城北乡老年公寓新建	私营	其他	改建和技术改造	4780	4780	4780
费县探沂镇丰收河综合整治	国有	其他	新建	1860	1860	1860
费县探沂镇比尔森工木业有限公司新建	私营	其他	新建	2980	2980	2980
费县汪沟镇闵子騫商贸街配套工程	集体	其他	新建	2500	2500	2500
费县费城镇整洁文明家园工程	国有	其他	新建	1600	1600	1600
费县费城镇胜利小区新建	集体	其他	新建	2700	2700	2700
费县探沂镇高家岭板皮加工区扩建	私营	其他	扩建	2600	2400	2400
费县费城镇农村建设与危房改造项目	国有	其他	改建和技术改造	9650	9650	9650
费县石井镇农村危房改造工程	国有	其他	改建和技术改造	1112	1112	1112
费县探沂镇王富旧村改造二期	集体	其他	新建	1380	1380	1380
费县上冶镇宁国电动车厂新建	私营	其他	新建	1200	1200	1200
费县大田庄乡齐鲁地节能炉加工区新建	私营	其他	新建	1310	1310	1310
费县梁邱镇高利峰焦化有限公司三期工程	其他有限责任公司	其他	扩建	9960	9043	9960
费县汪沟镇沼气池村村通建设	国有	其他	新建	1000	1000	1000
费县探沂镇宏扬石化压力容器厂扩建	私营	其他	扩建	2800	2800	2800
费县朱田镇万亩黄烟配套	国有	其他	新建	1000	1000	1000
费县南张庄乡街道综合整治	国有	其他	改建和技术改造	1000	1000	1000
费县探沂镇乡村环境综合整治	国有	其他	改建和技术改造	2900	2900	2900
费县探沂镇 327 国道综合整治	国有	其他	新建	1500	1500	1500
费县探沂镇创新木业改建	私营	其他	改建和技术改造	2800	2800	2800
费县胡阳镇鲲鹏木业二期工程	私营	其他	扩建	1600	1600	1600
沂州水泥 4000t/d 水泥熟料生产线余热利用发电项目	其他有限责任公司	其他	改建和技术改造	6997	6997	6997
费县汪沟镇景怡园建设	私营	其他	新建	1000	1000	1000
费县探沂镇郑福合板厂扩建	私营	其他	扩建	1000	1000	1000
费县上冶镇小仲口村沿街楼新建	集体	其他	新建	1860	1860	1860
新时代药业 2 * 75t/h 循环流化床锅炉项目新建	股份有限公司	其他	改建和技术改造	7000	6544	6544
费县胡阳塑料网袋厂二期工程	私营	其他	扩建	2500	2500	2500
费县澳德燃气有限公司二期	私营	其他	扩建	2960	2960	2960
费县汪沟镇科华兔业有限公司新建冷库	私营	其他	改建和技术改造	2000	2000	2000
费县探沂镇许由城沿街楼新建	私营	其他	新建	1600	1600	1600
费县方城镇鑫通木业扩建	私营	其他	扩建	3000	3000	3000

项 目 名 称	注册类型	隶属关系	建设性质	投资规模	本年投资	到位资金
费县汪沟镇旧村改造工程	国有	其他	改建和技术改造	2000	2000	2000
费县薛庄镇皮肤病医院扩建	集体	其他	扩建	1800	1800	1800
费县探沂镇黎众木业有限公司新建	私营	其他	新建	2900	2900	2900
费县梁邱镇西村广场住宅楼新建	集体	其他	新建	1800	1800	1800
费县探沂镇佳丰化工有限公司扩建	私营	其他	扩建	2800	2700	2700
费县探沂镇利发木业有限公司扩建	私营	其他	扩建	2860	2740	2740
青岛理工大学费县校区道路扩建	国有与集体联营	其他	扩建	2000	2000	2000
费县新桥镇泉重路两侧商贸楼新建	集体	其他	新建	2000	2000	2000
费县华宇木业有限公司扩建	私营	其他	扩建	2900	2850	2850
费县石井镇农业综合开发项目	国有	其他	新建	1650	1650	1650
省道 342 线新庄段改建工程	国有	其他	改建和技术改造	5876	5876	5876
费县方城镇小义山埠村新民居建设	集体	其他	新建	1055	1055	1055
费县费城镇员外村加工区新建	集体	其他	新建	2590	2590	2590
费县费城镇曹车村道路硬化	集体	其他	扩建	1800	1800	1800
费县汪沟镇电力技校学生公寓新建	国有	其他	新建	2500	2500	2500
费县梁邱镇关阳司村沿街商贸楼新建	私营	其他	新建	2900	2900	2900
费县探沂镇林立海板厂扩建	私营	其他	扩建	1400	1400	1400
费县朱田镇兴郝路朱田段路面硬化	国有	其他	扩建	1420	1420	1420
费县方城镇诚旺工贸有限公司扩建	私营	其他	扩建	1200	1200	1200
费县费城镇三里沟住宅楼新建	集体	其他	新建	1630	1630	1630
费县汪沟镇商业街开发三期工程	国有	其他	新建	2000	2000	2000
费县方城镇颜林批发市场新建	集体	其他	新建	1000	1000	1000
费县城北乡供热供气公司厂房及设备	股份有限公司	其他	扩建	4800	2200	2200
费县方城镇驻地改造工程	国有	其他	改建和技术改造	3500	3500	3500
费县上冶镇传顺食品有限公司扩建	私营	其他	扩建	1800	1800	1800
费县探沂镇丰厚庄公寓楼新建	集体	其他	新建	1050	1050	1050
费县石井镇石井村新农村建设	国有	其他	新建	1015	1015	1015
费县朱田镇包家庄小康楼新建	集体	其他	新建	1000	1000	1000
费县新桥镇新枣路两侧商贸楼新建	国有	其他	新建	2000	2000	2000
费县探沂镇力同化工有限公司新建	私营	其他	新建	2960	2960	2960
费县方城镇诸满村新民居建设	集体	其他	新建	2000	2000	2000
费县城北乡智源食品饮料有限公司新建	私营	其他	新建	2800	2800	2800
费县费城镇村村通自来水工程	国有	其他	新建	1800	1800	1800
费县探沂镇沈家村板皮加工区扩建	私营	其他	扩建	2400	2200	2200
费县刘庄镇南新庄旋皮工业园改建	私营	其他	改建和技术改造	1450	1450	1450
费县新桥镇廷利木业扩建	私营	其他	改建和技术改造	2000	2000	2000
费县晟利恒板厂扩建	私营	其他	扩建	1500	1500	1500
费县上冶镇北村王永进沿街楼新建	集体	其他	新建	1260	1260	1260
费县费城镇永强标准件有限公司扩建	私营	其他	扩建	2700	2700	2700

项 目 名 称	注册类型	隶属关系	建设性质	投资规模	本年投资	到位资金
费县探沂镇政府公寓楼新建	国有	其他	新建	1280	1280	1280
费县探沂镇王富村旧村改造	集体	其他	改建和技术改造	2960	2960	2960
费县费城镇泉子峪村居民住宅楼新建	集体	其他	新建	1500	1500	1500
费县费城镇先农坛小区新建	集体	其他	新建	1600	1600	1600
费县胡阳镇农村住房建设与危房改造工程	国有	其他	改建和技术改造	3290	3290	3290
费县城北乡新龙油库新建	私营	其他	新建	1100	1100	1100
费县探沂镇新安岭村板皮加工区扩建	私营	其他	扩建	2900	2800	2800
费县探沂镇财源木业有限公司扩建	私营	其他	扩建	2200	2150	2150
费县费城镇东洪沟工业区建设	集体	其他	新建	2950	2950	2950
费县胡阳镇鑫森木业扩建	私营	其他	扩建	1500	1500	1500
费县费城镇邢家村畜禽饲养基地新建	集体	其他	新建	1600	1600	1600
费县新桥镇福田木业扩建	私营	其他	扩建	1600	1600	1600
费县探沂镇振兴路拓宽工程	国有	其他	扩建	1060	1060	1060
费县新桥镇驻地沿街楼新建	集体	其他	新建	2400	2400	2400
费县城北乡新睿种猪厂扩建	私营	其他	扩建	1200	1200	1200
费县方城镇华泉嘉苑小区新建	集体	其他	新建	2000	2000	2000
费县上冶镇侯来运输公司新建	私营	其他	新建	1680	1680	1680
费县城北乡荣合庄乡村建设	集体	其他	新建	1100	1100	1100
费县新桥镇森旺达木业扩建	私营	其他	扩建	1500	1500	1500
费县费城镇联信物流有限公司新建	私营	其他	新建	2000	2000	2000
费县城北乡崮子污水处理厂新建	私营	其他	改建和技术改造	4000	4000	4000
费县华力电器设备有限公司厂区扩建	其他有限责任公司	其他	扩建	1400	1400	1400
费县探沂镇金泉化工有限公司扩建	私营	其他	扩建	2200	2150	2150
费县探沂镇升阳木业有限公司扩建	私营	其他	扩建	2760	2640	2640
平邑县郑城镇山东华阳油业有限公司扩建	私营	其他	扩建	1600	1600	1600
平邑县人民医院齐鲁康复中心	国有	县	新建	14000	2143	2143
平邑县临涧镇巩家村商住楼开发	集体	其他	改建和技术改造	2760	2761	2761
平邑县武台镇孙家庄永旺农机超市扩建	私营	其他	扩建	1000	1007	1007
平邑县地方镇岳家庄水库除险加固	集体	其他	改建和技术改造	1000	1000	1000
平邑县卞桥镇南安靖村商品楼开发	私营	其他	新建	1580	1580	1580
平邑县鲁冠玻璃制品有限公司新建生产线	私营	其他	新建	6600	6650	4600
平邑县郑城镇三精制药有限公司扩建	私营	其他	扩建	1400	1400	1400
临沂三源药业有限公司扩建	私营	其他	改建和技术改造	2200	2200	2200
平邑县武台镇孙家庄财旺养殖发展有限公司建设	私营	其他	新建	1600	1639	1639
平邑县临涧镇西庄村土地开发整理	集体	其他	改建和技术改造	1640	1643	1643
平邑县铜石镇华兴保鲜库扩建	私营	其他	扩建	1000	1100	1100
平邑县流峪镇栗园村道路硬化及引水工程	集体	其他	新建	1200	1200	1200
平邑县郑城镇永盛药业二期工程	私营	其他	扩建	1500	1500	1500
平邑县卞桥镇东卞桥商品楼开发	私营	其他	新建	1750	1750	1750

项 目 名 称	注册类型	隶属关系	建设性质	投资规模	本年投资	到位资金
平邑县临涧镇上峪村水库加固	集体	其他	扩建	1160	1160	1160
平邑县白彦镇东岭村沿街开发项目	私营	其他	改建和技术改造	2100	2100	2100
平邑县仲村镇马家峪水库清淤及加固	集体	其他	改建和技术改造	1800	1800	1800
平邑县地方镇八一村沿街开发楼	集体	其他	改建和技术改造	1300	1360	1360
平邑县白彦镇老林后村沿街开发	私营	其他	改建和技术改造	2600	2600	2600
平邑县药用淀粉厂药用淀粉提取项目	私营	其他	新建	2900	3000	3000
平邑县柏林镇驻地改造项目	集体	其他	改建和技术改造	1400	1400	1400
镇驻地人行通铺筑及地下电缆工程	私营	其他	改建和技术改造	1200	1200	1200
平邑县城市道路建设与绿化工程	国有	其他	改建和技术改造	5100	5100	5100
平邑县德埠庄农田改造	集体	其他	改建和技术改造	1200	1200	1200
平邑县宏伟生态园新建	私营	其他	新建	2000	2010	2010
平邑县临涧镇丽程板厂	私营	其他	扩建	1300	1300	1300
平邑县天源太阳能厂扩建	私营	其他	扩建	1150	1154	1154
平邑县龙源石膏建材有限公司一期改造工程	私营	其他	改建和技术改造	1500	1500	1500
平邑县温水镇蒙阳特种养殖有限公司扩建	私营	其他	扩建	1120	1122	1122
平邑县温水镇爱心食品有限公司扩建	私营	其他	扩建	1250	1262	1262
平邑县隆泰新型建材有限公司技术改造	合资经营	其他	改建和技术改造	1500	1500	1500
平邑县保太镇皮卞庄水库除险加固	集体	其他	改建和技术改造	1200	1200	1200
平邑县保太镇保太村小城镇建设	集体	县	改建和技术改造	2000	1420	1420
平邑县资邱乡岳家村水利综合治理工程	集体	其他	改建和技术改造	2000	2000	2000
平邑县地方镇好市多商贸城新建	其他	其他	新建	2900	2910	2910
平邑县郑城镇益生药业有限公司扩建	私营	其他	扩建	1600	1600	1600
平邑县柏林镇宝元石膏有限公司井下巷道建设项目	其他	其他	改建和技术改造	1800	1800	1800
平邑县保太镇西埠阴村道路改建	集体	其他	改建和技术改造	1000	1000	1000
平邑县魏庄乡小北岭村搬迁小康楼建设	其他	其他	改建和技术改造	1460	1460	1460
平邑县武台镇北武台村果品冷储深加工项目	私营	其他	新建	2000	2000	2000
平邑县武台镇水沟家具厂建设	私营	其他	新建	1500	1560	1560
平邑县白彦镇政府村级文化广场建设	集体	其他	改建和技术改造	1600	1600	1600
平邑县丰阳镇花果峪村市级国家土地整理项目	集体	其他	改建和技术改造	2600	2600	2600
平邑县铜石镇利源服装加工有限公司服装加工	私营	其他	扩建	1600	1230	1230
平邑县保太镇三阳村社区建设	集体	其他	改建和技术改造	2000	2000	2000
山东中亿木业有限公司西域 KTV 项目	私营	其他	新建	1000	1000	1000
平邑县看守所建设	国有	县	新建	2980	2980	2980
平邑县白彦镇山阴村社区建设	集体	其他	改建和技术改造	1650	1650	1650
平邑县武台镇咸家庄众发种禽养殖项目	私营	其他	新建	1000	1016	1016
平邑县仲村镇金利合线有限公司新上手套生产线	私营	其他	扩建	1000	1000	1000
平邑县万庄社区道路建设	集体	其他	改建和技术改造	1300	1300	1300
平邑县仲村镇峡玦村水库清淤及加固	集体	其他	改建和技术改造	2000	2000	2000
平邑县地方镇进展村开发楼项目	集体	其他	新建	1500	1500	1500

项 目 名 称	注册类型	隶属关系	建设性质	投资规模	本年投资	到位资金
平邑县临涧镇秋收油脂有限公司新上生产线	私营	其他	扩建	1700	1700	1700
平邑县保太镇三关庙养鸭厂改建	私营	其他	改建和 技术改造	1400	1400	1400
平邑县临涧镇杨沟村土地开发整理	集体	其他	改建和 技术改造	2910	2912	2912
平邑县流峪镇利康中药饮片公司建设	私营	其他	新建	2800	2850	2850
平邑县保太镇鑫拓洗沙厂新上洗沙项目	私营	其他	扩建	1200	1200	1200
平邑县武台镇大王庄村恒源矿业石子加工项目	私营	其他	改建和 技术改造	1600	1612	1620
平邑县丰阳镇丰阳社区居住小区楼	其他	其他	改建和 技术改造	1200	1200	1200
平邑县郑城镇金泰药业陈家庄分厂基地建设	私营	其他	扩建	1200	1200	1200
平邑县地方镇汽车站改建	国有	县	改建和 技术改造	1600	1690	1690
平邑县卞桥镇安靖村街道开发工程	集体	其他	改建和 技术改造	1300	1300	1300
平邑县地方镇亚圣食品有限公司污水处理	其他有限责任公司	其他	改建和 技术改造	1200	1200	1200
平邑县郑城镇华仁药业有限公司扩建	私营	其他	扩建	1000	1000	1000
平邑县保太镇恒基伟业石膏制品有限公司石膏板腹膜项目	合资经营	其他	改建和 技术改造	2400	2400	2400
平邑县郑城镇保健药业有限公司扩建	私营	其他	扩建	1300	1300	1300
平邑县万枣膏业有限公司技术改造	合资经营	其他	改建和 技术改造	1500	1500	1500
平邑县郑城镇环球药业有限公司扩建	私营	其他	扩建	1200	1200	1200
平邑县保太镇初级中学开发楼	集体	县	扩建	1400	1400	1400
平邑县流峪镇五龙水库加固除险工程	集体	其他	新建	1800	1850	1850
平邑县流峪镇森宇集团有限公司扩建	私营	其他	扩建	3537	3537	3540
平邑县保太镇孟武阳农业开发	合资经营	县	改建和 技术改造	2000	1140	1140
平邑县郑城镇康发药业有限公司扩建	私营	其他	扩建	1300	1300	1300
平邑县郑城镇汇宝药业有限公司扩建	私营	其他	扩建	1000	1000	1000
平邑县柏林镇浩鑫建材开发有限公司扩建	其他	其他	改建和 技术改造	1300	1300	1300
平邑县郑城镇鲁泰药业有限公司扩建	私营	其他	扩建	1600	1600	1600
平邑县临涧镇胜利村道路硬化及大桥建设	集体	其他	改建和 技术改造	1910	1916	1916
平邑县供暖管网改造工程	集体	县	改建和 技术改造	5000	5000	5000
平邑县郑城镇金银花产业发展有限公司建设	私营	其他	新建	2800	2800	2800
平邑康发药业有限公司二期工程	私营	其他	扩建	1500	1500	1500
平邑县温水镇书苑印刷厂扩建	私营	其他	扩建	1100	1106	1106
平邑县铜石镇金蒙生物有限公司项目改建	私营	其他	改建和 技术改造	1500	1500	1500
平邑县温水镇蒙山保鲜库扩建	私营	其他	扩建	1480	1481	1481
平邑县地方镇康发食品有限公司污水处理厂	其他	其他	改建和 技术改造	2000	2000	2000
平邑县铜石镇鲁鑫建材有限公司页岩砖知道	私营	其他	改建和 技术改造	2600	2700	2700
平邑县亿佳数码城新建	私营	其他	新建	1200	1200	1200
平邑县郑城镇徐氏金银花合作社建设	私营	其他	新建	2000	2000	2000
平邑县郑城镇民生药业有限公司建设	私营	其他	改建和 技术改造	2600	2600	2600
山东奥东药业有限公司中药制品生产线	私营	其他	新建	1500	1500	1500
平邑县伟鑫药业有限公司建设	私营	其他	扩建	1600	1600	1600
平邑县白彦镇人民政府农田水利工程	集体	其他	改建和 技术改造	2800	2800	2800

项 目 名 称	注册类型	隶属关系	建设性质	投资规模	本年投资	到位资金
白彦镇小城镇建设	私营	其他	改建和技术改造	2600	2600	2600
平邑县白彦镇洪友门业有限公司	私营	其他	扩建	1800	1850	1850
平邑县温水镇临沂金属制品有限公司扩建	私营	其他	扩建	1800	1802	1802
平邑县地方镇中海食品有限公司污水处理池	其他	其他	改建和技术改造	1000	1050	1050
平邑县白彦镇人民政府温馨园住宅楼	集体	其他	扩建	1860	1460	1460
平邑县仲村镇小型水库除险加固	集体	其他	改建和技术改造	2100	2100	2100
平邑县武台站水沟西山开发工程	集体	其他	改建和技术改造	1600	1606	1606
平邑县冠祥药业有限公司扩建	私营	其他	扩建	1520	1520	1520
平邑县保太镇国鑫家具公司家具加工	合资经营	县	扩建	2000	1140	1140
平邑县资邱乡邱上村商住楼开发	集体	其他	新建	1900	1900	1900
山东沪源果业有限公司技改工程	私营	其他	改建和技术改造	1500	1500	1500
平邑县保太镇道路建设	集体	县	扩建	2000	1430	1430
平邑县郑城镇新宇药业有限公司扩建	私营	其他	扩建	1300	1300	1300
平邑县郑城镇汇宝药业有限公司建设	私营	其他	扩建	1600	1600	1600
平邑县铜石镇南埠八村联合供水工程	集体	其他	改建和技术改造	1600	1600	1600
平邑县郑城镇瑞康药业有限公司扩建	私营	其他	扩建	1200	1200	1200
平邑县柏林镇达玉石膏有限公司井下巷道建设	私营	其他	改建和技术改造	1600	1600	1600
平邑县临涧镇吴广金花岗石矿改建	私营	其他	改建和技术改造	1200	1200	1200
平邑县仲村镇富康酒厂新上白酒生产线	私营	其他	扩建	1500	1500	1500
平邑县郑城镇王老吉饮料药源基地建设	私营	其他	新建	1800	1800	1800
平邑县地方镇好市多商贸城二期扩建	集体	其他	扩建	1500	1580	1580
平邑县仲村镇奇亚鹏家具厂办公室展厅车间	私营	其他	改建和技术改造	1000	1000	1000
平邑县武台镇孙家庄兆亿茶几厂	私营	其他	改建和技术改造	1460	1467	1467
平邑县郑城镇金泰药业有限公司扩建	私营	其他	扩建	1300	1300	1300
平邑县郑城镇金泰药业宁安庄分厂基地建设	集体	其他	扩建	1400	1400	1400
平邑县武台镇南武沟村小康楼建设	集体	其他	新建	1200	1206	1206
平邑县白彦镇南径村社区建设	集体	其他	改建和技术改造	1200	1200	1200
平邑县武台镇武沟村葡萄科技示范园	其他	其他	新建	3000	3010	3000
平邑县仲村镇人民政府驻地中心路硬化和绿化	集体	其他	改建和技术改造	1900	1900	1900
平邑县柏林镇杨谢村蓝莓种植基地项目配套	私营	其他	改建和技术改造	1900	1900	1900
平邑县柏林镇恒源石膏制品有限公司新上生产线项目	私营	其他	改建和技术改造	1870	1870	1870
平邑县美丽石材有限公司扩建项目	私营	其他	扩建	6720	1000	800
平邑县地方镇地庞路改造	国有	其他	改建和技术改造	2600	2600	2600
平邑县保太镇魏刘养猪场养猪项目	私营	其他	新建	1000	1000	1000
平邑县地方镇八一村社区建设	集体	其他	改建和技术改造	2000	2080	2000
平邑县温水镇史氏醋饮有限公司扩建	私营	其他	扩建	1700	1706	1706
平邑县铜石镇艾可服装有限公司二期扩建	合资经营	其他	扩建	1300	1300	1300
平邑县地方镇千行庄社区建设	集体	其他	改建和技术改造	2000	2070	2000
平邑县地方镇辛庄村旧村改造	集体	其他	改建和技术改造	1500	1520	1520

项 目 名 称	注册类型	隶属关系	建设性质	投资规模	本年投资	到位资金
平邑县铜石镇国丰药业有限公司新建	私营	其他	新建	2900	2900	2900
平邑县仲村镇人民政府驻地商住楼开发	集体	其他	改建和技术改造	2580	2580	2580
平邑县郑城镇油篓村新农村建设高层住宅楼	集体	其他	改建和技术改造	1600	1600	1600
平邑县武台镇生态园建设	国有	其他	新建	2600	2607	2607
平邑县白彦镇白彦村社区居民楼开发	私营	其他	改建和技术改造	2400	2400	2400
平邑县临涧镇三里峪村大路硬化	集体	其他	扩建	1300	1300	1300
平邑县莲花山社区利民街居民楼建设	个体户	其他	改建和技术改造	1000	1000	1000
平邑县鲁鑫电子衡器有限公司扩建	私营	其他	扩建	1200	1200	1200
平邑县临涧镇人民政府小城镇开发	集体	其他	改建和技术改造	1960	1966	1966
平邑县临涧镇西营山村道路及土地整理	集体	其他	改建和技术改造	1640	1643	1643
平邑县地方镇义兴庄居民楼二楼工程	其他	其他	新建	1200	1310	1200
莒南县开发区四海食品有限公司建设	私营	其他	扩建	3000	3000	3000
莒南县道口乡恒兴泰劳保用品公司建设	私营	其他	扩建	2600	1100	1100
莒南县道口乡祥瑞建材厂建设	私营	其他	改建和技术改造	1660	1660	1660
莒南县开发区信义机械公司双柱立车项目建设	其他有限责任公司	其他	扩建	9968	1676	2000
莒南县汀水镇农业开发世行贷款项目	集体	其他	改建和技术改造	1300	1000	1000
莒南县筵宾镇富隆铅业有限公司建设	合资经营	其他	新建	8530	2530	2530
莒南县岭泉镇祥盛新型建材有限公司后左山分厂	私营	其他	新建	3000	3000	3000
莒南县万里香粮油有限公司 500 吨恒温库建设	私营	其他	改建和技术改造	1100	1100	1100
莒南县道口乡临沂新美钢结构有限公司扩建	私营	其他	扩建	1200	1200	1200
莒南县道口乡恒兴泰劳保用品有限公司扩建	私营	其他	扩建	2400	2400	2400
莒南县相沟乡山东盛隆牧业有限公司二期工程	私营	其他	扩建	1800	1800	1800
莒南县道口乡立鑫铸业有限公司建设	私营	其他	扩建	2000	2000	2000
莒南县坪上镇正晟木材加工厂建设	私营	其他	新建	6800	6800	6800
莒南县汀水镇祥园食品有限公司建设	私营	其他	扩建	1600	1400	1400
莒南县道口乡世行项目建设	国有	其他	新建	1300	1300	1300
莒南县道口乡长深高速公路道口段建设	国有	市	新建	5600	5600	5600
莒南县开发区金日食品有限公司植物油深加工项目	其他有限责任公司	其他	改建和技术改造	2000	2000	2000
莒南县阜丰公司 300 吨支链氨基酸项目建设	独资	其他	改建和技术改造	9600	5620	5000
莒南县岭泉镇布恩食品公司建设	私营	其他	新建	4500	1268	1500
莒南县金将电动车有限公司生产车间	私营	其他	改建和技术改造	2200	2200	2200
莒南县相沟乡莒南县看守所建设	国有	县	新建	2000	2000	2000
莒南县坪上镇凤凰台集贸市场建设	集体	其他	新建	1000	1000	1000
莒南县板泉镇庞疃纸业公司环保技改项目	其他有限责任公司	其他	扩建	4000	4000	4000
莒南县石莲子镇宇丰家具有限公司建设	其他有限责任公司	其他	新建	4000	1300	1300
莒南县水利局 73 座小型水库除险加固工程	国有	县	新建	13000	13000	13000
莒南县环河茶叶有限公司扩建	其他有限责任公司	其他	扩建	1800	1800	1800
莒南县春燕工艺品有限公司扩建	私营	其他	扩建	1900	1900	1900
莒南县坪上镇金粟食品有限公司扩建	私营	其他	扩建	2860	1900	1400

项 目 名 称	注册类型	隶属关系	建设性质	投资规模	本年投资	到位资金
莒南县涝坡镇双丰塑料制品有限公司建设	私营	其他	改建和技术改造	1200	1200	1200
莒南县涝坡镇永和食品有限公司花生米深加工项目	私营	其他	改建和技术改造	1200	1200	1200
莒南县相邸镇广华农产品有限公司技改	其他有限责任公司	其他	改建和技术改造	1100	1100	1100
莒南县坊前镇正通电子元件有限公司技改	私营	其他	改建和技术改造	1600	1600	1600
莒南县大店镇陡山干渠工程建设	国有	其他	改建和技术改造	2000	1400	1400
莒南县开发区山东金丰集团建设	私营	其他	新建	12000	12000	12000
莒南县洙边镇树森橡胶有限公司技改	私营	其他	改建和技术改造	1500	1500	1500
莒南县坊前镇临沂凯乐鑫有限公司碳酸钙项目	其他有限责任公司	其他	新建	2000	2000	2000
莒南县十字路镇山东玉国汽车销售有限公司奇瑞4S店	私营	其他	扩建	1932	1932	1932
莒南县开发区山东鑫海科技股份有限公司镍钛	其他有限责任公司	其他	新建	90000	10500	6000
莒南县坪上镇绿色家园食品有限公司小龙苑项目	私营	其他	新建	6000	5500	4600
莒南县开发区宏远包装材料有限公司新上生产线	私营	其他	扩建	3000	3000	3000
莒南县沂蒙乡村风情园有限公司旅游景区建设	其他有限责任公司	其他	新建	1800	1800	1800
莒南县团林镇富阳碳酸钙厂建设	私营	其他	扩建	3000	1000	2200
莒南县坊前镇凯博磨具有限公司技改	私营	其他	改建和技术改造	1800	1800	1800
莒南县板泉镇恒伟金属制品厂建设	股份合作	其他	新建	2000	2000	2000
莒南县十字路镇新农庄投资有限公司建设	私营	其他	新建	3000	1200	1200
莒南县坪上镇小城市建设三河五路工程建设	国有	其他	新建	4900	1300	1300
莒南县坪上镇欣达铝业有限公司扩建	私营	其他	扩建	2600	1600	1600
莒南县开发区鸿润食品有限公司豆沙生产线	独资	其他	改建和技术改造	5079	5079	5079
莒南县筵宾镇宏康软骨加工厂设备更新	私营	其他	改建和技术改造	3200	1180	780
莒南县团林镇正晟电器厂建设	私营	其他	新建	2000	2000	2000
莒南县安置楼项目	集体	其他	新建	1026	1026	1026
莒南县十字路镇联丰粮油食品有公司扩建	股份有限公司	其他	扩建	1410	1410	1410
国家扶持技改项目	其他有限责任公司	其他	改建和技术改造	2000	2000	2000
莒南县相沟乡伟达种鸡厂扩建	私营	其他	扩建	2000	1000	1000
莒南县十字路镇官地居民楼建设	集体	其他	新建	2600	1200	1200
莒南县岭泉镇布恩食品有限公司二期工程	其他有限责任公司	其他	扩建	7000	7000	7000
莒南县壮岗镇临沂盛秀水泥制品有限公司建设	私营	其他	新建	2000	2000	2000
莒南县坪上镇临沂广润机械有限公司建设	私营	其他	新建	6000	6000	6000
莒南县朱芦镇石材工贸园建设	其他	其他	新建	15000	9100	8600
莒南县建设局新区污水处理厂建设	国有	县	新建	9130	4180	4180
莒南县涝坡镇优盛食品有限公司建设	私营	其他	改建和技术改造	1200	1200	1200
莒南县开发区绿地食品公司10万吨花生油项目建设	其他有限责任公司	其他	扩建	8000	4900	5000
莒南县板泉镇佳德工艺品制造有限公司建设	私营	其他	扩建	1200	1200	1200
莒南县十字路镇高乡居广汇丰小区建设	集体	其他	新建	1000	1000	1000
莒南县朱芦镇角闪岩开发项目	其他	其他	新建	5000	5000	5000
展鸿机械公司木工机械制造项目	私营	其他	扩建	1500	1500	1500
莒南县开发区彭工铸造厂自动化生产线	私营	其他	改建和技术改造	1000	1000	1000

项 目 名 称	注册类型	隶属关系	建设性质	投资规模	本年投资	到位资金
莒南县壮岗镇鲁钰制造有限公司建设	股份有限公司	其他	改建和技术改造	3000	3000	3000
莒南县坪上镇立晨物流有限公司一期建设	股份有限公司	其他	新建	8000	6980	6980
莒南县相邸镇小城镇建设改造工程	集体	县	改建和技术改造	1080	1080	1080
莒南县坊前镇明荣饲料有限公司建设	其他有限责任公司	其他	新建	3200	3200	3200
莒南县壮岗镇鑫成化工有限公司建设	私营	其他	新建	2000	1000	1000
莒南县经济开发区基础设施建设项目	集体	其他	新建	6521	6521	6521
莒南县天顺纸箱包装厂公司扩建	私营	其他	扩建	1700	1700	1700
莒南县开发区信义机械有限公司数控双柱立车项目二期工程	私营	其他	扩建	9800	9800	9800
莒南县开发区玉鹏包装有限公司印铁制罐项目建设	其他有限责任公司	其他	扩建	7600	1500	1000
莒南县壮岗镇临沂长盛包装材料有限公司建设	私营	其他	新建	5000	5000	5000
莒南县坪上镇复兴商贸有限公司扩建	私营	其他	扩建	1000	1000	1000
莒南县顺通自来水有限公司农村用水管道治理	其他有限责任公司	其他	改建和技术改造	1000	1000	1000
莒南县良店小区安置楼工程	集体	其他	新建	1200	1200	1200
莒南县开发区中舜汽车贸易有限公司建设	其他有限责任公司	其他	新建	3000	3000	3000
莒南县开发区乐家家纺公司建设	私营	其他	新建	2500	2490	2000
莒南县板泉镇联强纸业有限公司建设	其他有限责任公司	其他	扩建	1500	1500	1500
莒南县开发区良店旅游用品综合楼建设	私营	其他	新建	1800	1800	1800
莒南县相邸镇惠斯肉制品有限公司技改	其他	其他	改建和技术改造	1000	1000	1000
莒南县开发区山东宇达建材有限公司仿古砖项目	其他有限责任公司	县	改建和技术改造	1000	1000	1000
莒南县壮岗镇振邦水泥粉磨公司扩建	其他有限责任公司	其他	扩建	1400	1200	1100
莒南县十字路镇锦绣华庭建设	私营	其他	新建	3700	3700	3700
莒南县十字路镇华兴置业商品混凝土搅拌有限公司建设	私营	其他	扩建	5000	5000	5000
高都镇玉军恒温库扩建	私营	其他	扩建	1500	1500	1500
界牌镇尚庄村路面拓宽工程	集体	其他	新建	1000	1000	1000
蒙阴县野店镇河道治理	集体	县	新建	1500	1500	1500
厂房设备二期工程	其他有限责任公司	其他	扩建	5040	5040	5040
垛庄镇黄仁水库除险加固	集体	县	改建和技术改造	4000	4000	4000
山东蒙阴汇丰纺织有限公司扩建	私营	其他	扩建	3000	3000	3000
蒙阴县浩阳挂车有限公司新建	其他有限责任公司	其他	新建	2000	1500	1500
蒙阴县祥韵家纺有限公司职工公寓楼项目	其他有限责任公司	其他	新建	1000	1000	1000
海子崖恒温库建设	私营	其他	新建	1000	1000	1000
蒙阴福丰纺织有限公司厂房建设(二期)	其他有限责任公司	其他	扩建	4000	4000	4000
蒙阴县界牌镇花卉超市新建	私营	其他	新建	3000	3000	3000
淄博地旺肥料有限公司岱崮分公司扩建	私营	其他	扩建	1200	1200	1200
临沂市东城包装有限公司新建	私营	其他	新建	6000	6000	6000
蒙阴镇黄沟社区旧村改造二期工程	其他	其他	新建	2940	2940	2940
界牌商业街建设	国有	其他	改建和技术改造	1100	1100	1100
临沂城 30 万吨供水工程	其他	市	新建	8000	8000	8000
蒙阴县野店镇石泉水库除险加固	集体	其他	新建	1400	1400	1400

项 目 名 称	注册类型	隶属关系	建设性质	投资规模	本年投资	到位资金
蒙阴县金城物流有限公司新建	其他有限责任公司	其他	新建	2000	1380	1380
鑫亿达陶瓷有限公司建设	私营	其他	新建	5800	5800	5800
蒙阴鑫诚机械制造有限公司二期工程	私营	其他	扩建	1000	1000	1000
双福村农田水利综合开发	其他	其他	新建	1600	1600	1600
蒙阴县垃圾处理厂建设	其他	其他	新建	2860	2860	2400
蒙阴县垛庄镇 10 万吨酒精项目二期工程	私营	其他	迁建	7900	7900	7900
临沂四通通华物资有限公司新建	私营	其他	新建	3000	3000	3000
蒙阴镇茶棚果品储藏库新建	其他有限责任公司	其他	新建	3600	3600	3600
临沂养和医疗器械有限公司新建	私营	其他	新建	2000	2000	2000
蒙阴县金城物办公楼二期	其他有限责任公司	其他	扩建	3000	3000	3000
蒙阴县建设局创建园林工程建设	国有	市	新建	1520	1520	920
界牌镇王法余养殖场基地建设	私营	其他	新建	1100	1100	1100
蒙阴旧寨乡旧寨村商业街建设	私营	其他	新建	2000	2000	2000
蒙阴县朱家坡村宗路万吨果品气调库新建	私营	其他	新建	7200	7200	7200
蒙阴德顺机械机械有限公司二期工程	私营	其他	扩建	2900	2900	2900
蒙阴东里庄商业街扩建工程	其他	其他	新建	1200	1200	1200
蒙阴县蒙城机动车检测有限公司新建	其他有限责任公司	其他	新建	1800	1800	1800
蒙阴镇金山居委老年公寓楼建设	其他	其他	新建	1000	1000	1000
蒙阴镇兴隆大世界商场新建	集体	其他	新建	2300	2300	2300
蒙阴佳华商贸有限公司新建	其他有限责任公司	其他	新建	1200	1200	1200
蒙阴县旧寨乡北楼村商贸园建设	其他	其他	新建	2000	2000	2000
山东中信钙业有限公司建设	股份有限公司	其他	扩建	10000	3310	3310
野老峪村公路料场建设工程	私营	其他	新建	8000	8000	8000
蒙阴县鑫诚机械设备有限公司新建	私营	其他	新建	2100	2100	2100
蒙山风景名胜区管理委员会综合服务区建设	国有	市	新建	2800	1600	1500
蒙阴德顺机械机械有限公司新建	私营	其他	新建	2900	2900	2900
利达石材有限公司养心园建设	私营	其他	新建	3300	1250	1250
黄崖矿山石材厂新建	其他	其他	新建	8000	7000	7000
山东蒙阴永杰建材有限公司建设	其他有限责任公司	其他	新建	2960	1117	1117
蒙阴大地建材有限公司	私营	其他	新建	3000	3000	3000
蒙阴县永盛纺织有限公司新建 2100 米织布间	私营	其他	扩建	1200	1200	1200
界牌镇毛纺织厂新上生产线	私营	其他	改建和技术改造	2000	2000	2000
蒙阴县垛庄小城镇建设	集体	其他	新建	1100	1100	1100
蒙阴县野店墅河南路建设	其他	其他	新建	1800	1800	1800
蒙阴金恒宇建材有限公司设备升级改造	私营	其他	改建和技术改造	3200	3200	3200
山东净能贸易有限公司新建	私营	其他	新建	1000	1000	1000
蒙阴县垛庄镇 10 万吨酒精项目	私营	其他	新建	7900	3370	3370
蒙阴县岱崮镇五里沟村岱山保鲜库扩建	私营	其他	扩建	1000	1000	1000
岸堤水库大坝加固	国有	市	新建	1000	1000	1000

项 目 名 称	注册类型	隶属关系	建设性质	投资规模	本年投资	到位资金
高都镇西住佛村农业综合开发项目	集体	其他	新建	2700	2700	2700
高都镇银河装饰工程材料厂新建	私营	其他	改建和 技术改造	5600	5600	5600
岱崮镇水库除险加固	集体	其他	新建	2200	2200	2200
蒙阴县桃墟镇水库河道除险加固工程	国有	其他	新建	2000	2000	2000
蒙阴县华益制胶有限公司污水处理项目	私营	其他	扩建	2000	2000	2000
蒙阴县野店镇机械化养蘑菇项目	其他	其他	新建	2000	2000	2000
城北基础设施配套建设	国有	市	新建	4200	4200	3000
世纪捷宇物流有限公司新建	私营	其他	新建	6000	6000	6000
蒙阴海星助剂有限公司新建	私营	其他	新建	2500	1700	1700
蒙阴昌运商贸有限公司新建	其他有限责任公司	其他	新建	1500	1500	1500
蒙阴县高都镇银河胜景旅游开发	私营	其他	新建	2600	2100	2100
水波尔有限公司扩建	私营	其他	扩建	2700	2700	2700
鲁泰鞋业厂房扩建新上生产线	私营	其他	扩建	4500	4500	4500
蒙阴县精诚玛钢制品有限公司技改项目	私营	其他	改建和 技术改造	1200	1200	1200
蒙阴县源丰果品保鲜库扩建	私营	其他	扩建	1200	1200	1200
蒙阴万德福购物广场新建	其他	其他	新建	3100	3100	3100
蒙阴县野店镇伊特莱生态园建设	其他	其他	新建	3500	2850	2850
桃墟镇朱家铺页岩砖厂建设工程	私营	其他	改建和 技术改造	1350	1030	1030
蒙阴县桃墟镇秀存保鲜库扩建	私营	其他	扩建	1000	1000	1000
蒙联冷藏中心恒温库建设	其他	其他	新建	1100	1100	1100
蒙阴镇北关居委居民楼建设	其他	其他	新建	1950	1950	1950
北京远方投资公司建设	私营	其他	扩建	3200	3200	3200
蒙阴神农中药饮片有限公司扩建	私营	其他	扩建	1800	1800	1800
蒙阴奥德燃气有限公司管道燃气二期工程	私营	其他	新建	5000	2750	2750
蒙阴县万香园食品有限公司扩建	私营	其他	扩建	1000	1000	1000
沂蒙山果蔬保鲜有限公司恒温库建设	其他有限责任公司	其他	新建	1200	1200	1200
常路镇文友养殖合作社孵化扩建	私营	其他	扩建	3600	3500	3500
和泰果品储藏及深加工项目扩建	私营	其他	扩建	1400	1400	1400
聚龙液压机械有限公司 CK1327 数控管子螺纹车床项目	其他有限责任公司	其他	改建和 技术改造	3500	3440	3440
蒙阴恒达果汁加工及周转箱扩建	私营	其他	扩建	1080	1080	1080
桃墟镇刘庄加油站新建	私营	其他	新建	2600	2600	2600
蒙阴众联能源有限公司新建	私营	其他	新建	1400	1400	1400
临沭县玉山供销社新建项目	国有	其他	新建	1860	1860	1860
唐岭社区建设项目	国有	其他	新建	1366	1366	1142
西石门住宅区建设	其他	其他	扩建	1260	1260	1260
曹洼农贸市场改造	国有	其他	改建和 技术改造	2000	2000	2000
龙鑫家园新建	集体	其他	新建	1000	1000	1000
滨河大道建设项目	国有	其他	扩建	1600	1600	1600
山东金源管理有限公司扩建生产线	私营	其他	扩建	45000	12000	12000

项 目 名 称	注册类型	隶属关系	建设性质	投资规模	本年投资	到位资金
临沭县党校新建	国有	县	新建	2000	1250	1250
临沂沭港机械有限公司挖掘机生产项目	其他有限责任公司	其他	改建和技术改造	5000	5000	5000
六和集团建设项目	股份有限公司	其他	扩建	12000	4900	4900
临沭县阿康肥业复合肥制造项目	其他有限责任公司	其他	扩建	2920	2620	2620
临沭县正兴商贸公司沿街商贸楼建设及基础建设	私营	其他	新建	1000	1000	1000
临沭县康富食品厂扩建	个体户	其他	扩建	1850	1850	1850
临沭县荣鑫搪瓷有限公司烧花生产线建设	私营	其他	扩建	1500	1500	1500
临沭县石门镇大山头水库除险加固	国有	县	改建和技术改造	1600	1600	1600
临沭县鲁南家俱厂家具超市新建	私营	其他	扩建	1620	1620	1620
临沭县磨料厂碳化硅生产线	私营	其他	改建和技术改造	2000	2000	2000
临沭县白旄镇小城镇建设项目	国有	其他	新建	2000	2000	2000
临沭县朱仓乡东盘社区建设	集体	其他	新建	3000	3000	3000
临沭县朱仓乡月庄社区建设	其他	其他	新建	2400	2400	2400
山东金山化肥 10 万吨复混肥生产线	其他有限责任公司	其他	改建和技术改造	3600	3600	3600
临沭县朱仓乡小城镇建设	个体户	其他	新建	1500	1500	1500
临沭县南古镇楼房建设	集体	其他	新建	1000	1000	1000
临沭县金申工具 09 春季工程	私营	其他	扩建	1620	1620	1620
临沭县常林玛钢厂车床精加工	私营	其他	扩建	1000	1000	1000
临沂金盛元生态肥业年产 3000 万吨亚氯酸钠项目	其他有限责任公司	其他	改建和技术改造	3000	3000	3000
临沂育峰肥业新增 40 万吨生产线	其他有限责任公司	其他	扩建	3000	3000	3000
临沭县康立体育器材有限公司扩建	其他有限责任公司	其他	扩建	1000	1000	1000
临沭县青云镇小城镇建设四期拆迁工程	国有	其他	扩建	2000	2000	2000
临沭县朱仓乡沿街楼开发	集体	其他	新建	2000	2000	2000
临沭县蒙香花生油有限公司年产 8000 吨花生油精炼加工	其他有限责任公司	其他	扩建	3000	3000	3000
临沭美兴工艺品新厂房建设	合资经营	其他	新建	4000	1200	1200
临沭镇南古镇人民政府农业开发项目	国有	其他	新建	1075	1075	1075
临沭县临沭镇尚庄安置楼建设	集体	其他	新建	3000	3000	3000
临沭县山田研磨材料生产线	其他有限责任公司	其他	改建和技术改造	1500	1500	1500
圣廷轩酒店新建	私营	其他	改建和技术改造	1500	1500	1500
美资顺华肥业 09 年春季工程	其他有限责任公司	其他	扩建	1560	1560	1560
临沭县蛟龙镇金龙寓小区建设	集体	其他	新建	1520	1520	1520
临沭县强盛有色合金厂铝制品加工	私营	其他	改建和技术改造	2000	2000	2000
临沂市活泉印刷有限公司新建	私营	其他	新建	4801	2001	2001
临沭县南古镇金寨水景佳园小区新建	私营	其他	新建	3000	3000	3000
临沭县大兴镇规模化养殖小区	个人合伙	其他	新建	1200	1200	1200
临沭县南古镇建设楼房	个人合伙	其他	新建	2000	2000	2000
临沭县曹庄镇大哨村社区建设	集体	其他	扩建	3000	3000	3000
临沭县恒信钢圈厂厂房生产线建设	私营	其他	扩建	1800	1800	1800
临沭县临沭镇后杨楼村安置小区(二期)	集体	其他	扩建	3000	3000	3000

项 目 名 称	注册类型	隶属关系	建设性质	投资规模	本年投资	到位资金
临沂阳光陶瓷有限公司高档地板砖生产线	其他有限责任公司	其他	扩建	40000	40000	40050
临沭县富来漂白制剂生产线	其他有限责任公司	县	新建	1000	1000	1000
临沭县莲花峪居民小区建设项目	集体	其他	新建	2500	2500	2500
临沭县利民社区社区内道路建设及绿化	集体	其他	新建	1000	1000	1000
临沭县恒达工艺品厂生产线	私营	其他	新建	4590	2560	2560
临沂福瑞达多糖类生产项目	其他有限责任公司	其他	扩建	28000	16000	16010
临沭县临沭镇山前土地整理	集体	其他	新建	2000	2000	2000
临沭县滨海乌鳢养殖基地	私营	其他	新建	1560	1560	1560
沭河东调续建工程	国有	县	新建	1600	1600	1600
沭河培堤项目	国有	其他	扩建	1280	1280	1280
临沭县白旆镇商贸集中区建设	集体	其他	新建	3000	3000	3000
临沭县蛟龙镇烈瞳农业扶贫开发项目	集体	其他	改建和技术改造	1560	1560	1560
临沭县石门镇土地整理项目	国有	县	改建和技术改造	2100	2100	2100
临沭县石门镇梅花涧水库除险加固	国有	县	改建和技术改造	1200	1200	1200
临沭县临沭镇居民楼二期工程建设	集体	其他	扩建	2000	2000	2000
临沭县郑山镇会展中心建设项目	国有	其他	扩建	2800	1200	1200
山东惠普肥业有限公司厂房建设	私营	其他	新建	5000	5000	5000
临沂天瑞肥业化肥生产线	私营	其他	改建和技术改造	2000	2000	2000
临沭县中石门沿街楼建设	其他	其他	改建和技术改造	1420	1420	1420
临沭县青云镇小蒙山南土地整理	国有	县	改建和技术改造	2500	2500	2500
临沭县富莱百制剂有限公司 100 万吨漂白制剂项目	其他有限责任公司	其他	新建	1000	1000	1000
临沭县大兴镇村村通道路工程	国有	其他	新建	2500	1500	1500
临沭县南古镇沭河岸培堤修路项目	国有	其他	改建和技术改造	1300	1300	1300
临沭县英盛机械有限公司二期工程	私营	其他	扩建	2800	1080	2800
临沭县石门镇养麦涧水库除险加固	国有	县	改建和技术改造	1650	1650	1650
山东方正年产 20 万吨有机无机氮化复合肥项目	其他有限责任公司	其他	新建	5000	5000	5000
临沭县店头镇农田水利建设工程	国有	其他	新建	1800	1800	1800
山东金宝诚管业无缝钢管生产线续建	其他有限责任公司	其他	扩建	3800	3800	3800
临沂江洋化工扩建生产线	私营	其他	改建和技术改造	2000	2000	2000
临沭县赛杰锤具生产线项目	其他有限责任公司	其他	扩建	1860	1860	1860
青云镇中心中学公寓楼建设项目	国有	其他	新建	1320	1320	1320
燃煤工业锅炉节能改造项目二期工程	其他有限责任公司	县	改建和技术改造	15000	15000	15000
临沭县青云镇赵窝村别墅二期工程	集体	其他	新建	1000	1000	1000
临沭县御园茶叶生产线项目	其他有限责任公司	其他	改建和技术改造	1590	1590	1590
临沭县智强锤具生产线建设项目	其他有限责任公司	其他	扩建	2300	2300	2300
临沂市秀家服装有限公司生产线	私营	其他	新建	3000	2200	2200
临沂金正阳管业无缝钢管生产线节能技术改造项目	合资经营	其他	改建和技术改造	8256	8256	8256
临沭县临沭镇山西村草莓基地建设	集体	其他	新建	2000	2000	2000
东朱仓沿街楼开发	私营	其他	新建	1800	1800	1800

项 目 名 称	注册类型	隶属关系	建设性质	投资规模	本年投资	到位资金
临沭县石门镇小城镇建设	国有	其他	改建和技术改造	1960	1960	1960
临沭县青云镇沭河培堤	国有	其他	改建和技术改造	4500	4500	4500
临沭县临沭镇周庄中学综合楼	国有	县	扩建	3500	3500	3500
临沭县临沭镇安置小区建设	集体	其他	新建	4000	4000	4000
临沂华友化工设备制造扩建	其他有限责任公司	其他	扩建	1500	1500	1500
临沭县垃圾处理续建工程	国有	县	扩建	2720	2720	2720
临沭县富达饲料年产 30 万吨饲料项目	其他有限责任公司	其他	扩建	6400	3900	3900
临沭县西盘村小康楼二期工程	私营	其他	扩建	1000	1000	1000
临沭县千瑞工艺品有限公司厂房续建	其他有限责任公司	其他	扩建	1500	1500	1500
临沭县临沭镇安置楼建设	集体	县	新建	3000	3000	3000
临沭县奥德燃气有限公司燃气输送管道铺设	其他有限责任公司	其他	改建和技术改造	3800	3800	3800
临沭县临沭镇振兴路南段修建	国有	县	新建	1000	1000	1000
临沭县云祥铸造厂三期扩建	私营	其他	扩建	1000	1000	1000
山东安得利肥业有限公司氨酸复合肥项目	其他有限责任公司	其他	改建和技术改造	1500	1500	1500
临沭县大兴镇沭中路北段拓宽工程	国有	县	扩建	3000	3300	3300
临沭县华飞家俱超市	私营	其他	扩建	1400	1400	1120
临沂瑞邦肥业新上氨酸造粒项目	其他有限责任公司	其他	扩建	2100	2100	2100
临沭县城市基础设施运营中心污水管网建设	国有	县	改建和技术改造	3800	3800	3800
临沭县金蒙碳化硅有限公司微粉加工项目	其他有限责任公司	其他	扩建	1600	1600	1600
临沭县黎明化工有限公司生产线	私营	其他	新建	4000	1700	1700
临沭县汇翔机械有限公司五金工具制造项目	其他有限责任公司	其他	扩建	2150	2050	2050
临沭县大兴镇水库除险加固	国有	其他	改建和技术改造	3950	3950	3950
临沭县大华化工厂厂房扩建	私营	其他	扩建	1700	1700	1700
临沭县蛟龙社区建设	集体	其他	新建	1600	1600	1600
临沭县沭河治理滨河大道建设项目	集体	其他	新建	2000	2000	2000
临沭县永和包装厂纸箱加工项目	私营	其他	新建	2000	2000	2000
临沭县临沭镇花卉茶叶基地	集体	其他	新建	3000	3000	3000
临沭县临沭镇沭牛路拓宽工程	国有	县	扩建	1000	1000	1000
临沂金动机械有限公司铝水箱、加工项目	其他有限责任公司	其他	改建和技术改造	2000	2000	2000
山东隆树化工有限公司公司扩建生产线	私营	其他	扩建	4800	4800	4800
山东盛高肥业有限公司临沭县分公司新建	私营	其他	新建	4000	4000	4000
山东韩宇来服饰有限公司板材生产线	其他有限责任公司	其他	迁建	2000	2000	2000
临沂轻卡汽车城	其他有限责任公司	县	新建	5000	5000	5000
临沂九州通医药有限公司现代医药物流	独资	县	新建	6000	1670	1670
马厂湖镇临腾路建设	集体	其他	新建	5000	5000	5000
临沂中矿金鼎 16000 吨大型精密磨锻件生产项目	股份有限公司	县	新建	9800	2230	2230
临沂凯际达摩擦材料有限公司汽车刹车片生产项目	私营	其他	新建	6000	6749	6925
青岛诚日建机有限公司生产线项目建设	其他有限责任公司	市	扩建	2100	2498	2498
临沂皇山经贸有限公司临沂皇山蔬菜批发市场建设	私营	其他	新建	7580	8194	8194

项 目 名 称	注册类型	隶属关系	建设性质	投资规模	本年投资	到位资金
临沂市风机厂新型风机生产项目	私营	其他	改建和技术改造	2200	2588	2588
临沂经济开发区管委会沂河路东拓工程	集体	县	扩建	3750	4472	4472
临沂宝通制管有限公司生产车间及生产线建设	私营	其他	新建	5000	5995	5995
芝麻墩街道办事处大王湖社区安置楼建设	集体	县	新建	2000	2355	2355
临沂经济开发区管委会社会福利中心建设	国有	市	新建	1100	1307	1307
临沂华夏机械工业园建设项目	其他有限责任公司	县	新建	35000	14649	15628
临沂力奥建筑机械有限公司搬迁扩建项目	其他有限责任公司	县	迁建	12000	8072	6962
临沂新永安水务公司管网铺设及新上净水系统	其他有限责任公司	县	扩建	5000	2037	2037
临沂阳光投资有限公司阳光商务酒店建设项目	私营	其他	新建	5000	5955	5563
临沂经济开发区管委会联邦路项目建设	集体	县	新建	11000	12273	12352
山东浪潮集团浪潮 LED 照明灯生产项目建设	其他有限责任公司	其他	新建	4500	5268	5369
烟台农资连锁有限公司农资连锁物流配送中心	其他有限责任公司	市	新建	6000	7184	7184
临沂美尔包装有限公司包装材料生产项目	私营	其他	新建	5000	5564	5564
山东大城防腐保温公司新上保温材料生产线	私营	其他	新建	5000	2030	2213
山东胜邦鲁南农药有限公司乙基氯化物扩建项目	私营	其他	改建和技术改造	3000	3575	3575
临沂金利机械有限公司小区配套设施	私营	其他	改建和技术改造	1500	1740	1740
临沂瑞源工贸有限公司螺旋钢管生产项目	私营	其他	改建和技术改造	2000	2368	2368
临沂经济开发区管委会南次路西段延伸工程	国有	县	扩建	1200	1386	1386
临沂经济开发区李公河还建社区开发	国有	市	新建	30000	21391	21165
山东临工工程机械公司小挖生产车间	合资经营	市	扩建	20000	10598	11236
临沂经济开发区消防工作站	国有	县	新建	5000	3715	3715
经济开发区经开园林有限公司城市空闲地绿化项目	集体	县	新建	3000	3589	3589
临沂丰泽仓储有限公司丰泽物流项目	独资	其他	新建	5000	5966	5966
临沂经济开发区建设局道路建设及城市绿化项目	国有	市	新建	4500	5295	5295
芝麻墩街道埠前店村沿街楼出租宾馆酒店项目建设	集体	其他	新建	4350	5144	5144
临沂经济开发区管委会小皇山公园建设	国有	市	新建	5000	5986	5986
山东立晨物流股份公司无水港码头及仓库	股份有限公司	市	扩建	8000	1542	1542
芝麻墩街道办事处金岗社区二期大龄青年安置楼项目	集体	县	扩建	1500	1767	1767
芝麻墩街道办事处李公河南区社区还建配套设施建设	集体	县	新建	2000	2379	2379
临沂临工振兴机械公司机械配件加工项目一期	国有	县	新建	15000	14353	14425
临沂经济开发区管委会李公河南路拓展工程	国有	县	扩建	6600	7844	7844
临沂市宇顺物流有限公司大型机械整机物流项目	其他有限责任公司	其他	新建	7200	7904	7950
临沂经济开发区凤翔还建小区建设	国有	县	新建	20000	16635	16736
河东农村合作银行开发区支行建设项目	集体	其他	新建	5000	5951	5951
临沂恒瑞化工公司新上 3 万吨草酸生产项目	私营	其他	扩建	9500	7632	9500
临沂经济开发区月亮湾还建社区开发	国有	县	新建	80000	31397	32561
临沂经济开发区管委会南湖路东段项目建设	国有	县	扩建	875	1041	1041
开发区皇山还建社区开发	国有	市	新建	35000	22407	23562
临沂海关大厦	国有	市	迁建	5000	2797	3362

项 目 名 称	注册类型	隶属关系	建设性质	投资规模	本年投资	到位资金
临沂临虹无机材料有限公司新上电子真空管、高温推板生产项目	私营	其他	扩建	1500	1767	1767
临沂国通工贸有限公司国通工贸生产车间建设	私营	其他	扩建	1000	1165	1165
李芝麻墩街道办事处公河北区配套设施、服务业项目建设	集体	县	扩建	3000	3572	3572
临沂经济开发区建设局污水管网工程、梅金十线工程建设	国有	县	扩建	6600	7875	7875
临沂金利液压科技有限公司金顺物流项目	其他有限责任公司	市	新建	5000	1278	1278
临沂经济开发区管委会开发区滨河路绿化工程	国有	县	扩建	1500	1785	1785
浙江嘉乐制袋有限公司制袋生产项目	其他有限责任公司	县	新建	3500	4098	4098
临沂金工机械有限公司压铸件生产项目	其他有限责任公司	县	改建和技术改造	2000	2331	2331
临沂经济开发区建设局新 327 国道西段工程建设	国有	县	扩建	3200	3762	3162
梅埠街道办事处月亮湾社区配套设施项目建设	集体	县	扩建	7850	8448	8448
山东莱恩现代空调有限公司高温水源热泵生产项目	私营	其他	改建和技术改造	2000	2389	2408
梅埠街道办事处大田养殖场建设	私营	其他	新建	3000	3526	3526
广昊建筑劳务有限公司异型模板、爬架生产项目	私营	其他	新建	5000	5829	5829
临沂三友重工有限公司装载机/挖掘机驾驶室	其他有限责任公司	县	新建	12000	4323	4520
临沂经济开发区建设局李公河生态水景走廊	国有	市	新建	12000	14344	14253
民信食品公司3万吨粮食储备库一恒温库项目及面粉生产项目	其他有限责任公司	其他	改建和技术改造	4500	5376	5376
临沂经济开发区管委会彭白大道西段延伸项目建设	国有	县	扩建	960	1138	1138
临沂沂蒙线缆有限公司公司线缆生产项目	私营	其他	新建	5000	5997	5997
山东池田电装有限公司年产120万台套磁电机配套项目	独资	县	改建和技术改造	2000	2343	2594
晨康机械有限公司钢管用机械设备生产项目	私营	其他	新建	5000	5889	5889
杰能新材料年产2000吨锂离子生产项目	私营	其他	改建和技术改造	2000	2341	2125
鸿运纺纱有限公司二期生产线扩建项目	私营	其他	扩建	3500	4172	4172
金泰鞋业有限公司高档旅游鞋生产项目	其他有限责任公司	市	改建和技术改造	2000	2372	2372
中化肥业年产10万吨高档缓释肥及配套设施项目	国有	市	改建和技术改造	17000	18817	19256
临沂经济开发区怡和还建社区开发	国有	县	改建和技术改造	45000	20121	22015
临沂金利液压科技公司液压油缸二期项目	其他有限责任公司	县	扩建	34000	19142	19865
华扬进出口有限公司物流仓库项目建设	私营	其他	新建	4500	5356	5402
临沂金马钢铁贸易有限公司金马物流项目建设	私营	其他	新建	8000	9194	9194
汇泉科技有限公司生产项目建设	私营	其他	新建	5000	5941	5941
山东旭洋机械集团股份有限公司喷浆造粒烘干机开发与应用项目	股份有限公司	市	扩建	2000	2399	2595
开发区管委会北横路——彭白大道段项目建设	国有	县	扩建	6100	7264	7264
山东三德利公司水性乳胶漆和油漆项目	独资	县	扩建	17000	8989	9102
临沂华喜植保机械有限公司新建	私营	其他	新建	5000	2306	5951
经济开发区管委会新327国道东段拓宽工程项目	国有	县	扩建	1200	1406	1406
临沂临工德鑫机械公司工程机械配件项目一期	国有	县	新建	12000	11900	11056
山东宏士德公司柠檬酸生产余热综合利用项目	私营	其他	扩建	10000	10579	11203
临沂经济开发区李公河北区还建社区开发	国有	市	新建	35000	9201	9203
临沂经济开发区管委会地热勘探工程项目	国有	市	新建	2000	2339	2339
临沂经济开发区范沟村诺贝星幼儿园建设	私营	其他	新建	1100	1303	1303

5-5 全市主要年份住宅建设情况

金额:万元 面积:平方米

年 份	全市住宅业合计		房地产开发单位		企事业单位建房	
	投资额	施工面积	投资额	施工面积	投资额	施工面积
1978	1266	180035	—	—	1266	1880035
1979	1472	201675	—	—	1472	201675
1980	2196	300341	—	—	2796	300341
1981	1835	240051	—	—	1835	240051
1982	3655	458830	—	—	3655	458830
1983	1463	208029	—	—	1463	208029
1984	2100	220363	89	5900	2011	214463
1985	2722	217951	176	9800	2546	208151
1986	2243	142128	456	18800	1787	123328
1987	3353	201450	638	26538	2715	174867
1988	6051	326870	893	37208	5158	289662
1989	4946	226223	1256	54608	3690	171615
1990	6937	368300	1429	73165	5544	295135
1991	10079	443314	1858	76414	8221	366900
1992	18769	592462	7033	24773	11736	344759
1993	20127	509020	8430	188339	11697	320681
1994	27328	574089	7975	187840	19353	386249
1995	41248	646652	12766	192531	28482	454121
1996	52141	1071463	17366	382524	34775	688939
1997	81756	1541496	28241	583688	53515	957808
1998	132364	2521943	35440	779922	96924	1742021
1999	119964	2466953	43448	1012139	76516	1454814
2000	155507	2604706	81621	1460768	73886	1143938
2001	204792	3123042	119164	1751611	85628	1371431
2002	247121	3155637	154273	1733879	92848	1421758
2003	225186	4113922	120427	2664234	104759	1449688
2004	250752	3402558	129861	1755053	120891	1647505
2005	582221	6297753	227944	2754313	354277	3543440
2006	762963	8919106	373390	4716580	389573	4202526
2007	1021229	12608810	504852	7131286	516377	5477524
2008	1501154	16568839	952205	11672962	548949	4895877
2009	1754365	21007131	1134374	15055943	619991	5951188

5-6 全市住宅业投资完成情况

金额:万元 面积:平方米

县 区	全市住宅合计		房地产开发单位		企事业单位建房	
	投资额	施工面积	投资额	施工面积	投资额	施工面积
全市合计	1754365	21007131	1134374	15055943	619991	5951188
兰山区	812711	10928980	560478	8471556	252233	2457424
罗庄区	101135	1686574	43585	1009838	57550	676736
河东区	30037	717656	30037	717656		
沂南县	76458	811697	46085	417457	30373	394240
郯城县	87661	786913	56982	567215	30679	219698
沂水县	76988	741836	29716	366236	47272	375600
苍山县	42794	369680	42794	369680		
费 县	38080	510652	25294	362307	12786	148345
平邑县	39305	579788	20458	342187	18847	237601
莒南县	58060	635556	36280	417111	21780	218445
蒙阴县	36122	502947	22340	405932	13782	97015
临沭县	30738	680392	28018	605236	2720	75156
高新区	44796	507526	35101	442166	9695	65360
经济开发区	279480	1546934	157206	561366	122274	985568

5 - 7 全市住宅业房屋价格情况

县 区	房地产开发单位			企事业单位建房		
	住宅销售面积 (平方米)	住宅销售金额 (万元)	销售单价 (元/平方米)	住宅竣工面积 (平方米)	住宅竣工价值 (万元)	单位造价 (元/平方米)
全市合计	3720837	887550	2385.4	2060074	234954	1140.5
兰山区	1387144	474912	3423.7	839150	98362	1172.2
罗庄区	231719	40724	1757.5	173940	18802	1080.9
河东区	133244	35262	2646.4	—	—	—
沂南县	247447	39479	1595.5	212090	19860	936.4
郯城县	150097	26131	1740.9	139345	17214	1235.4
沂水县	171788	29413	1712.2	375600	41651	1108.9
苍山县	167206	26388	1578.2	—	—	—
费 县	171468	28900	1685.4	107083	10366	968.0
平邑县	195775	34665	1770.7	58409	6374	1091.3
莒南县	170190	31678	1861.3	61842	9325	1507.9
蒙阴县	224476	37829	1685.2	82255	12360	1502.6
临沭县	298383	51104	1712.7	—	—	—
高新区	171900	31065	1807.2	10360	640	617.8
经济开发区	—	—	—	—	—	—

5-8 2009年房地产开发企业生产经营情况

单位:万元、平方米

分 组 指 标	总计	省(自治 区、直辖 市)	地区 (州、盟、 省辖市)	县(区、 市、旗)	镇	居委会	其他
一、投资完成情况							
计划总投资	5916973	60000	282282	465108	20015	190015	4899553
自开始建设累计完成投资	3345299	50431	226863	223764	20114	106671	2717456
本年完成投资	1463814	10986	85128	122637	20114	50162	1174787
其中:土地开发投资额	111353		26900	14162	580	5280	64431
其中:配套工程投资	35195		1030	1358		200	32607
按构成分:建筑工程	1004723	10986	44248	80331	12210	14002	842946
按构成分:安装工程	120523		8309	2391	650	8850	100323
按构成分:设备工器具购置	16234		2090	500	380		13264
按构成分:其他费用	322334		30481	39415	6874	27310	218254
其中:旧建筑物购置费	2911				5	2000	906
其中:土地购置费	251172		26900	34414	4320	25300	160238
按工程用途分:商品住宅	1134374	10986	53169	83488	10120	47652	928959
其中:90平方米以下	189432		12017	11771	2220	7220	156204
其中:140平方米以上	244416		8725	5940		2700	227051
其中:经济适用房	36184		2420	5617			28147
其中:别墅、高档公寓	23242						23242
按工程用途分:办公楼	9503		650	596			8257
按工程用途分:商业营业用房	192916		1340	5092	3090	450	182944
按工程用途分:其他	127021		29969	33461	6904	2060	54627
本年新增固定资产	445958		32076	40430		400	373052
本年完成土地开发面积	1438994			384926	20707	19730	1013631
待开发土地面积	1187956		14264	342851	41200	1860	787781
本年土地购置面积	1929645		120000	425456	61907	26730	1295552
本年土地成交价款	147236		3900	34090	3465	4110	101671
二、资金来源情况							
一、本年资金来源合计	1963824	52867	111452	153185	14814	52345	1579161
1.上年末结余资金	199046	5000	7286	18040		5812	162908
2.本年资金来源小计	1764778	47867	104166	135145	14814	46533	1416253
(1)国内贷款	335195	23200	24550	5200	1000	40	281205
银行贷款	306853	23200	24550	5200	1000	40	252863
非银行金融机构贷款	28342						28342
(2)利用外资	18500	3000					15500
其中:外商直接投资	11500						11500
(3)自筹资金	742979	12000	58605	42760	11814	28645	589155
其中:自有资金	409802		16115	32141	11814	28645	321087
(4)其他资金来源	668104	9667	21011	87185	2000	17848	530393
其中:定金及预收款	354548		7197	60147	2000	4448	280756
其中:个人按揭贷款	266553		9964	20027		13400	223162

分 组 指 标	总计	省(自治 区、直辖 市)	地区 (州、盟、 省辖市)	县(区、 市、旗)	镇	居委会	其他
二、本年各项应付款合计	228144		13301	24504	5400	3650	181289
其中:工程款	117425		10492	14000		3630	89303
三、开发经营情况							
年初存货	1010358.4	28965.3	86827.6	57074.9	108.2	27906.9	809475.5
流动资产合计	2814001.3	14886.9	213353.7	210582.5	3363.4	94537.8	2277277
其中:存货	1513288.7	3421.8	128545.2	81946.8	108.2	62354.6	1236912.1
固定资产原价	122534.5	43.9	1292.7	16906.3	43.1	12249.4	91999.1
累计折旧	23011.4	167.6	271.8	1942.2	13	782.6	19834.2
其中:本年折旧	5309.1	74	82.4	508	4.9	264.8	4375
资产总计	3201121.2	15043.3	239795.1	250815.5	7564.2	107468.1	2580435
负债合计	2386885.8	15685.1	220480.6	175376.9	2226.7	96205.2	1876911.3
所有者权益合计	814235.4	-641.8	19314.5	75438.6	5337.5	11262.9	703523.7
其中:实收资本	493277.8	12000	25902	49937.3	5026.5	6600	393812
国家资本	24574.5		11150	5817.5			7607
集体资本	34292.8			9968	4026.5	6500	13798.3
法人资本	147035.4		2000	14645.8			130389.6
个人资本	266607.6		12752	19506	1000	100	233249.6
港澳台资本	16179.5	12000					4179.5
外商资本	4588						4588
主营业务收入	783658.9		30095.3	95289.6	4770	9647.8	643856.2
土地转让收入							
商品房屋销售收入	782861.3		30095.3	95082.1	4770	9647.8	643266.1
房屋出租收入	324.1						324.1
其他收入	473.5			207.5			266
主营业务成本	609742.2		26612.7	72843.7	3707	7878.5	498700.3
主营业务税金及附加	48611		2435.1	5411.7	582.2	1186.4	38995.6
主营业务利润	119455.6		1018.4	16881.6	263.8	580.8	100711
其他业务收入	1899.9			340			1559.9
其他业务利润	1530.7			506.6		5.5	1018.6
销售费用	14213.2	294.2	284.8	823.1	217	80.4	12513.7
管理费用	33629.6	377.2	2150.6	3321.8	237	1068	26475
其中:税金	3537.8		33.8	397.7	40	5.8	3060.5
其中:差旅费	1465.6		92.7	134.3	1.3	2.7	1234.6
其中:工会经费	177.6		5.2	5.7	0.4	3	163.3
财务费用	15101.2	-27.7	1162.7	2525.9	51.8	-1.1	11389.6
其中:利息支出	12032	1313.4	649.7	1290	51.8	-2.9	8730
营业利润	63892.4	-643.7	-2550.6	10870	-25	-558.9	56800.6
营业外收入	1541	3	61.9	25.8		0.7	1449.6
营业外支出	136.3	1	79.7	162.5		14.4	-121.3
利润总额	57129.3	-641.7	-2568.5	7883	-25	-576.2	53057.7

分 组 指 标	总计	省(自治 区、直辖 市)	地区 (州、盟、 省辖市)	县(区、 市、旗)	镇	居委会	其他
应交所得税	17550.7		319.4	3332.8		464.2	13434.3
劳动、失业保险费	978.5		0.1	425.8		11.3	541.3
住房公积金及住房补贴	254.3		3	37.4			213.9
本年应付工资总额(贷方累计发生额)	20655.2	241.2	1038.5	1844.7	106	177.1	17247.7
本年应付福利费总额(贷方累计发生额)	4208.2	30	607.8	303.3	4.3	11	3251.8
全部从业人员年平均人数(人)	1005.5	7.8	47.9	100.2	4.3	8.2	837.1
四、施工竣工面积及销售情况							
房屋施工面积	17460336	200570	1083832	1618953	73200	422160	14061621
住宅施工面积	15055943	200570	1072362	1462398	53648	408660	11858305
其中:90平方米以下住房施工面积	2038268		81432	169010	14774	180600	1592452
140平方米以上住房施工面积	3289043		542569	51705		66000	2628769
经济适用房施工面积	626547		73000	105111			448436
别墅、高档公寓施工面积	247743						247743
办公楼施工面积	132457		5000	6895			120562
商业营业用房施工面积	2009917		6470	92374	19552	13500	1878021
其他房屋施工面积	262019			57286			204733
本年新开工面积	6513164		19470	1232854	73200	114656	5072984
住宅新开工面积	5805253		18000	1083919	53648	114656	4535030
其中:90平方米以下住房新开工面积	492364			90770	14774	17000	369820
140平方米以上住房新开工面积	745722		18000	35585			692137
经济适用房新开工面积	195251			58701			136550
别墅、高档公寓新开工面积							
办公楼新开工面积	106831			6895			99936
商业营业用房新开工面积	431863		1470	84754	19552		326087
其他房屋新开工面积	169217			57286			111931
房屋竣工面积	2145267		170866	139471		2504	1832426
住宅竣工面积	1801975		167866	139471		2504	1492134
其中:90平方米以下住房竣工面积	236597		10032	14800			211765
140平方米以上住房竣工面积	329994		13300	28560			288134
经济适用房竣工面积	223400		73000	8100			142300
别墅、高档公寓竣工面积	25808						25808
办公楼竣工面积	6480						6480
商业营业用房竣工面积	311787		3000				308787
其他房屋竣工面积	25025						25025
不可销售面积	33480						33480
住宅不可销售面积	5880						5880
其中:90平方米以下住房不可销售面积							
140平方米以上住房不可销售面积							
经济适用房不可销售面积							
别墅、高档公寓不可销售面积							

分 组 指 标	总计	省(自治 区、直辖 市)	地区 (州、盟、 省辖市)	县(区、 市、旗)	镇	居委会	其他
办公楼不可销售面积	6480						6480
商业营业用房不可销售面积	21120						21120
其他房屋不可销售面积							
住宅竣工套数							
住宅竣工套数	15492		1864	1185		20	12423
其中:90平方米以下住房竣工套数	2889		202	165			2522
140平方米以上住房竣工套数	1925		95	204			1626
经济适用房竣工套数	2310		912	90			1308
别墅、高档公寓竣工套数	124						124
办公楼竣工套数							
商业营业用房竣工套数							
其他房屋竣工套数							
竣工房屋价值	379296		32076	21656		400	325164
住宅竣工房屋价值	313505		31776	21656		400	259673
其中:90平方米以下住房竣工房屋价值	44105		2300	2685			39120
140平方米以上住房竣工房屋价值	75209		2398	5265			67546
经济适用房竣工房屋价值	31121		14000	1685			15436
别墅、高档公寓竣工房屋价值	7500						7500
办公楼竣工房屋价值	908						908
商业营业用房竣工房屋价值	61949		300				61649
其他房屋竣工房屋价值	2934						2934
批准预售面积	7573954	180125	240866	596839		283050	6273074
住宅批准预售面积	6787314	180125	237866	564549		283050	5521724
其中:90平方米以下住房批准预售面积	639117		10032	36339		38560	554186
140平方米以上住房批准预售面积	611123		63000	6947		26000	515176
经济适用房批准预售面积	252213						252213
别墅、高档公寓批准预售面积	146143						146143
办公楼批准预售面积	5661			2461			3200
商业营业用房批准预售面积	653556		3000	17802			632754
其他房屋批准预售面积	127423			12027			115396
批准预售住宅套数							
住宅批准预售住宅套数	60084	1711	1809	5634		2730	48200
其中:90平方米以下住房批准预售住宅套数	7054		202	413		358	6081
140平方米以上住房批准预售住宅套数	3458		203	45		130	3080
经济适用房批准预售住宅套数	2603						2603
别墅、高档公寓批准预售住宅套数	774						774
办公楼批准预售住宅套数							
商业营业用房批准预售住宅套数							
其他房屋批准预售住宅套数							

分 组 指 标	总计	省(自治 区、直辖 市)	地区 (州、盟、 省辖市)	县(区、 市、旗)	镇	居委会	其他
出租房屋面积	42314			3300			39014
住宅出租房屋面积	3300			3300			
其中:90平方米以下住房出租房屋面积	3300			3300			
140平方米以上住房出租房屋面积							
经济适用房出租房屋面积	3300			3300			
别墅、高档公寓出租房屋面积							
办公楼出租房屋面积							
商业营业用房出租房屋面积	39014						39014
其他房屋出租房屋面积							
商品房销售面积	3882671	59288	195965	615654	16000	222425	2773339
住宅商品房销售面积	3720837	59288	195965	591830	16000	222425	2635329
其中:90平方米以下住房销售面积	758860		32446	65149	10000	132496	518769
140平方米以上住房销售面积	591102		54858	47300		15660	473284
经济适用房销售面积	224859			32102			192757
别墅、高档公寓销售面积	14529			5337			9192
办公楼销售面积	6815						6815
商业营业用房销售面积	105181			11786			93395
其他房屋销售面积	49838			12038			37800
现房销售面积	1002138		90536	137139			774463
住宅现房销售面积	946540		90536	135338			720666
其中:90平方米以下住房现房销售面积	214574		9890	16851			187833
140平方米以上住房现房销售面积	139843			15100			124743
经济适用房现房销售面积	86978			10772			76206
别墅、高档公寓现房销售面积	5134			3615			1519
办公楼现房销售面积							
商业营业用房现房销售面积	49092			148			48944
其他房屋现房销售面积	6506			1653			4853
期房销售面积	2880533	59288	105429	478515	16000	222425	1998876
住宅期房销售面积	2774297	59288	105429	456492	16000	222425	1914663
其中:90平方米以下住房期房销售面积	544286		22556	48298	10000	132496	330936
140平方米以上住房期房销售面积	451259		54858	32200		15660	348541
经济适用房期房销售面积	137881			21330			116551
别墅、高档公寓期房销售面积	9395			1722			7673
办公楼期房销售面积	6815						6815
商业营业用房期房销售面积	56089			11638			44451
其他房屋期房销售面积	43332			10385			32947
商品房销售额	931348	18867	41890	106219	2548	69797	692027
住宅商品房销售额	887550	18867	41890	100932	2548	69797	653516
其中:90平方米以下住房销售额	174144		8868	11439	1660	42317	109860

分 组 指 标	总计	省(自治 区、直辖 市)	地区 (州、盟、 省辖市)	县(区、 市、旗)	镇	居委会	其他
140 平米以上住房销售额	176536		10333	8262		4926	153015
经济适用房销售额	28418			5010			23408
别墅、高档公寓销售额	7101			899			6202
办公楼销售额	2330						2330
商业营业用房销售额	33293			3703			29590
其他房屋销售额	8175			1584			6591
现房销售额	215372		17472	23383			174517
住宅现房销售额	204129		17472	23094			163563
其中:90 平米以下住房现房销售额	46142		2000	2966			41176
140 平米以上住房现房销售额	38450			2721			35729
经济适用房现房销售额	11979			1891			10088
别墅、高档公寓现房销售额	1073			569			504
办公楼现房销售额							
商业营业用房现房销售额	9678			48			9630
其他房屋现房销售额	1565			241			1324
期房销售额	715976	18867	24418	82836	2548	69797	517510
住宅期房销售额	683421	18867	24418	77838	2548	69797	489953
其中:90 平米以下住房期房销售额	128002		6868	8473	1660	42317	68684
140 平米以上住房期房销售额	138086		10333	5541		4926	117286
经济适用房期房销售额	16439			3119			13320
别墅、高档公寓期房销售额	6028			330			5698
办公楼期房销售额	2330						2330
商业营业用房期房销售额	23615			3655			19960
其他房屋期房销售额	6610			1343			5267
商品住宅销售套数							
住宅销售套数	33141	562	1791	5236	166	2400	22986
其中:90 平米以下住房销售套数	9611		501	743	120	1772	6475
140 平米以上住房销售套数	3591		311	327		108	2845
经济适用房销售套数	2492			360			2132
别墅、高档公寓销售套数	74			27			47
办公楼销售套数							
商业营业用房销售套数							
其他房屋销售套数							
现房销售套数							
住宅现房销售套数	8618		915	1232			6471
其中:90 平米以下住房现房销售套数	2684		196	193			2295
140 平米以上住房现房销售套数	868			107			761
经济适用房现房销售套数	958			123			835
别墅、高档公寓现房销售套数	30			19			11

分 组 指 标	总计	省(自治 区、直辖 市)	地区 (州、盟、 省辖市)	县(区、 市、旗)	镇	居委会	其他
办公楼现房销售套数							
商业营业用房现房销售套数							
其他房屋现房销售套数							
期房销售套数							
住宅期房销售套数	24523	562	876	4004	166	2400	16515
其中:90平方米以下住房期房销售套数	6927		305	550	120	1772	4180
140平方米以上住房期房销售套数	2723		311	220		108	2084
经济适用房期房销售套数	1534			237			1297
别墅、高档公寓期房销售套数	44			8			36
办公楼期房销售套数							
商业营业用房期房销售套数							
其他房屋期房销售套数							
空置面积	819699		23401	59711		2504	734083
住宅空置面积	610714		23401	58987		2504	525822
其中:90平方米以下住房空置面积	37285		142	6631			30512
140平方米以上住房空置面积	159040		2095				156945
经济适用房空置面积	18480			4836			13644
别墅、高档公寓空置面积	57294						57294
办公楼空置面积	1200						1200
商业营业用房空置面积	196203			724			195479
其他房屋空置面积	11582						11582
空置1—3年(含1年)	281437		2227	31096		2504	245610
住宅空置1—3年	214782		2227	31096		2504	178955
其中:90平方米以下住房空置1—3年	35049			4836			30213
140平方米以上住房空置1—3年	72834		2095				70739
经济适用房空置1—3年	18480			4836			13644
别墅、高档公寓空置1—3年	57294						57294
办公楼空置1—3年							
商业营业用房空置1—3年	58794						58794
其他房屋空置1—3年	7861						7861
空置面积3年以上(含3年)	9516						9516
住宅空置3年以上	7670						7670
其中:90平方米以下住房空置3年以上							
140平方米以上住房空置3年以上	2551						2551
经济适用房空置3年以上							
别墅、高档公寓空置3年以上							
办公楼空置3年以上							
商业营业用房空置3年以上							
其他房屋空置3年以上	1846						1846

主要统计指标解释

全社会固定资产投资 固定资产投资是社会固定资产再生产的手段。通过建造和购置固定资产的活动,国民经济不断采用先进技术装备,建立新兴部门,进一步调整经济结构和生产力的地区分布,增强经济实力,为改善人民物质文化生活创造物质条件。

固定资产投资额是以货币表现的建造和购置固定资产活动的工作量,它是反映固定资产投资规模、速度、比例关系和使用方向的综合性指标。全社会固定资产投资按经济类型可分为国有、集体、个体、联营、股份制、外商、港澳台商、其他等。

房地产开发投资 指房地产开发公司、商品房建设公司及其他房地产开发法人单位实际从事房地产业开发或经营的活动单位统一开发的包括统代建、拆迁还建的住宅、厂房、仓库、饭店、宾馆、度假村、写字楼、办公楼等房屋建筑物和配套的服务设施,土地开发工程(如道路、给水、排水、供电、供热、通讯、平整场地等基础设施工程)的投资;不包括单纯的土地交易活动。

商品房建设投资额 是指房地产开发企业(单位)开发建设的供出售、出租用的商品住宅、厂房、仓库、饭店、度假村、写字楼、办公楼等房屋工程及其配套的服务设施所完成的投资额(含拆迁、回迁还建用房)。

商品住宅:是指房地产开发企业(单位)建设并出售、出租给使用者,仅供居住用的房屋。

土地开发投资额:是指房地产开发企业(单位)进行的土地开发工程所完成的投资额,如进行场地平整、道路、给水、排水、供电、供热、通讯等工程所完成的投资额。未进行开发工程、只进行单纯的土地交易活动不作为土地开发投资统计。

固定资产投资的资金来源 根据固定资产投资的资金来源不同,分为国家预算内资金、国内贷款、利用外资、自筹资金和其他资金来源。

(1)国家预算内资金:指中央财政和地方财政中由国家统筹安排的基本建设拨款,以及

中央财政安排的专项拨款中用于基本建设的资金和基本建设拨款改贷款的资金等。

(2)国内贷款:指报告期内企、事业单位向银行及非银行金融机构借入的用于固定资产投资的各种国内借款。包括银行利用自有资金及吸收的存款发放的贷款、上级主管部门拨入的国内贷款、国家专项贷款、地方财政专项资金安排的贷款、国内储蓄贷款、周转贷款等。

(3)利用外资:指报告期内收到的用于固定资产投资的国外资金,包括统借统还、自借自还的国外贷款,中外合资项目中的外资,以及对外发行债券和股票等。国家统借统还的外资指由我国政府出面同外国政府、团体或金融组织签订贷款协议、并负责偿还本息的国外贷款。

(4)自筹资金:指建设单位报告期内收到的,用于进行固定资产投资的上上级主管部门、地方和企、事业单位自筹资金。

(5)其他资金来源:指报告期内收到的除以上各种拨款、固定资产投资按国民经济行业分建设项目归哪个行业,按其建成投产后的主要产品或主要用途及社会经济动性质来确定。一般情况下,一个建设项目或一个企业、事业单位只能属于一种国民经济行业。为了更准确地反映国民经济各行业之间的比例关系,联合企业(总厂)所属分厂属于不同行业的,原则上按分厂划分行业。

固定资产投资按建设性质分 建设项目的性质一般分为新建、扩建、改建、迁建、恢复。基本建设按建设项目划分建设性质,更新改造、国有单位其他固定资产投资及城镇集体投资等整个企业、事业单位的建设情况确定建设性质,房地产开发单位、农村投资、城镇工矿区私人建房等投资不划分建设性质。

目前基本建设和更新改造是根据我国现行的计划管理体制区分的,所以基本建设和更新改造都可以分别按新建、扩建等划分。

(1)新建:一般是指无到有、“平地起家”新建设的单位。有的单位原有的基础很小,经过建设后其新增加的固定资产价值超过原有

固定资产价值(原值)三倍以上的也算新建。

(2)扩建:一般是指为扩大原有产品的生产能力,在厂内或其他地点增建主要生产车间(或主要工程)、独立的生产线或分厂的企业;事业单位和行政单位在原单位建业务用房(如学校增建教学用房、医院增建门诊部或病房、行政机关增建办公楼等)也作为扩建。

(3)改建:一般是指现有企业、事业单位为了技术进步,提高产品质量,增加花色品种,促进产品升级换代,降低消耗和成本,加强资源综合利用和三废治理、劳保安全等,采用新技术、新工艺、新设备、新材料等对现有设施、工艺条件进行技术改造或更新(包括相应配辅助性生产、生活福利设施)。有的企业为充分发挥现有生产能力,进行填平补齐而增建不增加本单位主要产品生产能力的车间等,也属于改建。

固定资产投资按构成分 固定资产投资活动按其工作内容和实现方式分为建筑安装工程,设备、工具、器具购置,其他费用三个部分。

(1)建筑安装工程(建筑安装工作量):指各种房屋、建筑物的建造工程和各种设备、装置的安装工程。包括各种房屋建设工程,各种用途设备基础和各种工业窑炉的砌筑工程;为施工而进行的各种准备工作和临时工作以及完工后的清理工作等;铁路、道路的铺设,矿井的开凿及石油管道的架设等;水利工程;防空地下建筑等特殊工程;以及各种机械设备的安装工程;为测定安装工程质量,对设备进行的试运工作。在安装过程中,不包括被安装设备本身的价值。

(2)设备、工具、器具购置:指购置或自制达到固定资产标准的设备、工具、器具的价值,固定资产的标准按财务部门规定。新建单位、扩建单位的新建车间按照设计和计划要求购

置或自建的全部设备、工具、器具,不论是否在到固定资产标准均计入“设备、工具、器具购置”中。

(3)其他费用:指在固定资产建设和购置过程中发生的,除建筑安装工程和设备、工具、器具购置以外的各种应摊入固定资产的费用。

房屋建筑面积 指从房屋外墙线算起的各层平面面积的总和,包括可供使用的有效面积和房屋结构(如柱、墙)占用的面积。多层建筑按各层(包括地下室)面积和计算。

住宅建筑面积 指施工和竣工房屋建筑面积中供居住用的施工和竣工房屋建筑面积。

施工面积 指报告期内施工的全部房屋建筑面积。包括本期新开工的面积、上期跨入本期继续施工的房屋面积、上期停缓建在本期恢复施工的房屋面积、本期竣工的房屋面积及本期施工后又停缓建的房屋面积。

竣工面积 指在报告期内房屋建筑按照设计要求已全部完工,达到住人和使用条件,经验收鉴定合格,正式移交使用单位的建筑面积。

房屋建筑面积竣工率 指一定时期内房屋竣工面积占同期房屋施工面积的比率。它是从房屋建筑施工速度的角度反映投资效果和建筑业经济效益的指标。

新增固定资产 指通过投资投资活动所形成的新的固定资产价值,包括已经建成投入生产或交付使用的工程价值和达到固定资产标准的设备、工具、器具的价值及有关应摊入的费用。它是价值形式表示的固定资产投资成果的综合性指标,可以综合反映不同时期、不同部门、不同地区的固定资产投资成果。

建设项目投产率 指一定时期内全部建成投入生产项目个数与同期正式施工项目个数的比率。它是从项目建设速度的角度反映投资效果的指标。

六、能源消费

NENGYUANXIAOFEI

编辑:刘恩田 闫 佳 房 睿 王 丹
孟 菲
校对:闫 佳 房 睿 王 丹 孟 菲

6-1 主要能源按工业行业分组消费量

行业名称	原煤 (吨)	洗精煤 (吨)	其他洗煤 (吨)	焦炭 (吨)
合计	18942407	8162886	164768	1448620
(一)采矿业	3672252		159042	19
煤炭开采和洗选业	3654162		159042	19
石油和天然气开采业				
黑色金属矿采选业	2832			
有色金属矿采选业	1852			
非金属矿采选业	13406			
其他采矿业				
(二)制造业	9803861	8162886	5726	1448602
农副食品加工业	718465	44657		35
食品制造业	358078			
饮料制造业	73194			
烟草制品业	8286			
纺织业	192283			
纺织服装、鞋、帽制造业	58447			
皮革、毛皮、羽毛(绒)等	7073			
木材加工及木、竹、藤等	594822		584	
家具制造业	2375			
造纸及纸制品业	92721			
印刷业和记录媒介的复制	291			
文教体育用品制造业	829			535
石油加工炼焦及核燃料	79467	4236969		
化学原料及化学制品制造	2666902	34916		118316
医药制造业	150644			
化学纤维制造业	36308			
橡胶制品业	14985			
塑料制品业	27527			
非金属矿物制品业	2657809	1293030		58354
黑色金属冶炼及压延	1637779	2553314		1150614
有色金属冶炼及压延	120877			12
金属制品业	59048			3939
通用设备制造业	78978			88681
专用设备制造业	48683			15878
交通运输设备制造业	10807			1082
电气机械及器材制造业	44258		5142	4488
通信设备、计算机及其他	659			
仪器仪表及文化、办公用	142			5154
工艺品及其他制造业	62061			1513
废弃资源和废旧材料回收	60			
(三)电力、燃气及水的生产和供应业	5466295			
电力、热力的生产和供应	5464634			
燃气生产和供应业				
水的生产和供应业	1661			

注:为规模以上工业企业。

6-1 续表 1

行业名称	其他焦化产品(吨)	焦炉煤气(万立方米)	高炉煤气(万立方米)	天然气(万立方米)	液化天然气(吨)
合 计	82	49556		8423	2028
(一)采矿业				18	
煤炭开采和洗选业				18	
石油和天然气开采业					
黑色金属矿采选业					
有色金属矿采选业					
非金属矿采选业					
其他采矿业					
(二)制造业	82	49556		8405	2028
农副食品加工业					
食品制造业					
饮料制造业					9
烟草制品业					
纺织业				171	
纺织服装、鞋、帽制造业					
皮革、毛皮、羽毛(绒)等					
木材加工及木、竹、藤等					
家具制造业				4	
造纸及纸制品业					
印刷业和记录媒介的复制					
文教体育用品制造业					
石油加工炼焦及核燃料					
化学原料及化学制品制造		653			
医药制造业				23	
化学纤维制造业					
橡胶制品业					
塑料制品业				27	
非金属矿物制品业		19008		4737	693
黑色金属冶炼及压延		29895		232	
有色金属冶炼及压延				2752	1250
金属制品业				21	
通用设备制造业	82				
专用设备制造业				120	
交通运输设备制造业				30	
电气机械及器材制造业				277	75
通信设备、计算机及其他					
仪器仪表及文化、办公用					
工艺品及其他制造业				11	
废弃资源和废旧材料回收					
(三)电力、燃气及水的生产和供应业					
电力、热力的生产和供应					
燃气生产和供应业					
水的生产和供应业					

6-1 续表 2

行业名称	原油 (吨)	汽油 (吨)	煤油 (吨)	柴油 (吨)	燃料油 (吨)	液化石 油气(吨)
合 计	302	23545	180	52540	2864	4566
(一)采矿业		669	2	16274		52
煤炭开采和洗选业		278	2	738		52
石油和天然气开采业						
黑色金属矿采选业		184		12946		
有色金属矿采选业		135		811		
非金属矿采选业		72		1780		
其他采矿业						
(二)制造业	302	10100	178	34290	2864	4514
农副食品加工业	291	1080		893		1
食品制造业		311		375		
饮料制造业		315		2111		
烟草制品业						
纺织业		428		502	12	
纺织服装、鞋、帽制造业		210		111		
皮革、毛皮、羽毛(绒)等		40		20		
木材加工及木、竹、藤等		648	6	1665		
家具制造业		26		50		
造纸及纸制品业		217		520	180	
印刷业和记录媒介的复制		62		973		
文教体育用品制造业		78		26		
石油加工炼焦及核燃料		1		125		
化学原料及化学制品制造		1765	14	6102		2954
医药制造业		482		711		
化学纤维制造业		3		7		
橡胶制品业		346		89		
塑料制品业		254		127		
非金属矿物制品业	3	1811	11	9008	2072	1033
黑色金属冶炼及压延		6		2330		
有色金属冶炼及压延		39		1718		
金属制品业	1	251	2	301		121
通用设备制造业	7	395	63	1182		
专用设备制造业		513	1	1670		10
交通运输设备制造业		340	80	2922		42
电气机械及器材制造业		177		432	601	352
通信设备、计算机及其他		94		48		
仪器仪表及文化、办公用		83		31		
工艺品及其他制造业		123		242		
废弃资源和废旧材料回收		4				
(三)电力、燃气及水的生产和供应业		12776		1975		
电力、热力的生产和供应		1592		1953		
燃气生产和供应业		484				
水的生产和供应业		10700		22		

6-1 续表 3

行业名称	其他石油 制品(吨)	热力 (百万千焦)	电力 (万千瓦时)	其他燃料 (吨标准煤)	综合能源 消费量 (吨标准煤)
合计	3073	12051418	1663355	91376	14100732
(一)采矿业		260163	90227		255247
煤炭开采和洗选业		260163	29470		148864
石油和天然气开采业					
黑色金属矿采选业			43634		71891
有色金属矿采选业			6816		9830
非金属矿采选业			10308		24661
其他采矿业					
(二)制造业	3073	11583019	1397226	91376	11346412
农副食品加工业		671942	140339		747395
食品制造业		2322495	24555	1589	276129
饮料制造业		291097	9476		73230
烟草制品业		145132	1705		11391
纺织业		493733	79453		258240
纺织服装、鞋、帽制造业		59061	9843		64489
皮革、毛皮、羽毛(绒)等			3578		9422
木材加工及木、竹、藤等	10	128863	49474		492775
家具制造业			3697		6338
造纸及纸制品业		1319901	31156		149503
印刷业和记录媒介的复制		1408	4668		5997
文教体育用品制造业			5087		7324
石油加工炼焦及核燃料			10487		768375
化学原料及化学制品制造		5607824	212568	54427	2188310
医药制造业			19911		128504
化学纤维制造业			3919		30921
橡胶制品业			3039		15036
塑料制品业	579		29162		56300
非金属矿物制品业		10703	275383	35360	2543504
黑色金属冶炼及压延		530437	297325		2814017
有色金属冶炼及压延			70690		210269
金属制品业			27742		80473
通用设备制造业			29444		180352
专用设备制造业	2465		23776		85554
交通运输设备制造业	15		6418		19068
电气机械及器材制造业			14155		59258
通信设备、计算机及其他			6178		7630
仪器仪表及文化、办公用			775		6463
工艺品及其他制造业	5	424	2829		49615
废弃资源和废旧材料回收			397		530
(三)电力、燃气及水的生产和供应业		208236	175902		2499073
电力、热力的生产和供应		208236	172249		2493248
燃气生产和供应业			613		1466
水的生产和供应业			3039		4360

6-2 规模以上工业企业能源购进、消费与库存

能源名称	计量单位	年初 库存量	购进量		消费量					年末 库存量
			实物量	金额 (万元)	合计	1. 工业 生产 消费	用于 原材料	2. 非工 业生产 消费	合计中: 运输工 具消费	
原煤	吨	976962	18622986	11173157	18942407	18860491	571200	81917	384	733974
洗精煤	吨	269042	8096786	7978778	8162886	8162886	17868			200471
其他洗煤	吨	240	164605	89706	164768	164768				76
煤制品	吨	798	48486	35243	77737	77655	25870	82		1819
型煤	吨		300	196	31041	31041	25870			37
水煤浆	吨	250	22343	14856	21655	21573		82		938
煤粉	吨	524	22487	18155	21761	21761				753
焦炭	吨	34225	1503173	2097477	1448620	1448605	3912	16		80276
其他焦化产品	吨		82	84	82	82				
焦炉煤气	万立方米		49556	215574	49556	49556				
高炉煤气	万立方米									
其他煤气	万立方米									
天然气	万立方米		8423	162443	8423	8417	59	6		
液化天然气	吨	14	2028	12925	2028	2028	18			14
原油	吨		302	1863	302	300		3		
汽油	吨	135	23701	159666	23545	6662	1512	16883	14646	314
煤油	吨	5	180	1168	180	180	3			5
柴油	吨	1088	52535	294485	52540	43638	360	8901	7630	1112
燃料油	吨	37	2924	12489	2864	2681	12	183		96
液化石油气	吨	4	4577	19090	4566	4565	298	1		12
炼厂干气	吨									
其他石油制品	吨	7	3101	26281	3073	3073	5			34
热力	百万千焦		4214987	253978	12051418	11785910		265508		
电力	万千瓦时		1615355	9026794	1663355	1648641		14715		
其他燃料	吨标准煤	427	38021	8201	91376	91376	1590			3142
煤矸石	吨		200865	7655	186677	186677	8904			14189
生物质能	吨标准煤									
工业废料	吨标准煤									
城市固体垃圾	吨标准煤									
能源合计	吨标准煤				25490357	25366545		123812		

6-3 工业企业能源加工转换表

能源名称	计量单位	工业生产							能源加工 转换产出	回收 利用
		消费量	加工转换 投入合计	火力发电	供热	原煤入洗	炼焦	加工型煤		
原煤	吨	13090822	11800341	7400082	911652	3384226	77868	26513		
洗精煤	吨	8032978	8032978				8032978		2216985	
其他洗煤	吨	159042	159042	121630	37412				1039665	
煤制品	吨	25870							25870	
型煤	吨	25870							25870	
水煤浆	吨									
煤粉	吨									
焦炭	吨	595073							5592643	
其他焦化产品	吨								426819	
焦炉煤气	万立方米	29895	14319		14319				51550	
高炉煤气	万立方米									
其他煤气	万立方米									
天然气	万立方米	18								
液化天然气	吨									
原油	吨									
汽油	吨	270	1	1						
煤油	吨	2								
柴油	吨	5320	97	42	55					
燃料油	吨									
液化石油气	吨	52								
炼厂干气	吨									
其他石油制品	吨									
热力	百万千焦	8578270	827519	178451	649067				18585763	
电力	万千瓦时	603997							1591871	
其他燃料	吨标准煤	54427	47172	19448	27723					54427
煤矸石	吨									
生物质能	吨标准煤									
工业废料	吨标准煤									
城市固体垃圾	吨标准煤									
能源合计	吨标准煤	18426241	15802302	5282796	797913	2417353	7285301	18939	11211386	54427

6-4 分县区规模以上工业企业能源消费情况

县 区	能源合计 (吨标准煤)	工业消费 合 计 (吨标准煤)	原煤 (吨)	焦炭 (吨)	汽油 (吨)
临沂市	25490357	25366545	18860491	1448605	6662
兰山区	1234554	1228594	899057	126035	1650
罗庄区	13774783	13742586	8572270	1165473	556
河东区	149701	148004	144269	6109	445
沂南县	236945	229683	214924	753	153
郯城县	2650582	2639090	1590230		
沂水县	775633	772894	805981	1734	865
苍山县	527586	512588	386589	1400	257
费 县	3471406	3452986	4030966	53521	71
平邑县	226600	224251	199903	235	213
莒南县	702076	693809	593500	1068	489
蒙阴县	234226	225916	231063	60	99
临沭县	865914	865752	913906	39789	1214
高新区	434449	430877	186573	52428	109
开发区	104373	104342	74887		134

6-4 续表

县 区	柴油 (吨)	用水总量 (立方米)	地表水 (立方米)	自来水 (立方米)	重复用水 (立方米)	综合能源 消费量 (吨标准煤)
临沂市	43638	255143669	113164560	22142335	643025030	14100732
兰山区	8164	29652257	23357549	1205267	20407184	926447
罗庄区	5792	35530919	15118522	4246853	207467260	5575100
河东区	905	2452252	651975	390422	621909	148004
沂南县	5882	15260922	715493	1769235	9983536	229683
郯城县		16187900	29501	584705	69990757	1523230
沂水县	3070	16967262	2010668	2269822	15241701	676789
苍山县	11258	26351317	1108149	58207	21700047	367736
费 县	1563	32938357	24533226	3622529	173303181	2366094
平邑县	1010	8145974	122103	479674	2866401	224251
莒南县	2283	13237350	7530847	2610278	18338615	604077
蒙阴县	222	10359798	2768384	734234	5433997	205531
临沭县	1629	12846887	4812003	682719	93407467	743753
高新区	421	2187634	252	1145094	2624845	310520
开发区	882	4343411	2426880	1695875	1487930	104342

6-5 全市主要年份用电量情况

单位:万千瓦时

年 份	全社会用电量	工业用电	居民生活用电
1985	104209	59254	5451
1986	136686	101767	12259
1987	156432	114838	14266
1988	193878	133980	22304
1989	227130	161570	24520
1990	220423	154673	28838
1991	229935	162337	30356
1992	269612	186728	36080
1993	283513	194636	40349
1994	336350	237223	48462
1995	397427	284157	58126
1996	429431	295032	68482
1997	446698	305544	74904
1998	458716	305353	83424
1999	517534	354213	90331
2000	572243	404881	96769
2001	631500	463000	95000
2002	734100	533100	101200
2003	879497	685356	104078
2004	1183023	965089	117758
2005	1389287	1149149	137819
2006	1596763	1308198	160821
2007	1776978	1439236	179399
2008	1767835	1391175	208894
2009	2093123	1665142	242049

6-6 2009年分行业用电量情况

单位:万千瓦时

指标名称	2009年	2008年	增长(%)
全社会用电总计	2093123	1767836	18.4
A、全行业用电合计	1851074	1558944	18.7
第一产业	21936	23479	-6.6
第二产业	1692100	1409120	20.1
第三产业	137038	126345	8.5
B、城乡居民生活用电合计	242049	208893	15.9
城镇居民	83157	69795	19.1
乡村居民	158892	139098	14.2
全行业用电分类	1851072	1558944	18.7
一、农、林、牧、渔业	21936	23479	-6.6
1. 农业	6376	7932	-19.6
2. 林业	949	1067	-11.1
3. 畜牧业	5923	4904	20.8
4. 渔业	711	784	-9.3
5. 农、林、牧、渔服务业	7977	8792	-9.3
其中:排灌	6196	6432	-3.7
二、工业	1665142	1391177	19.7
1. 轻工业	318996	293038	8.9
2. 重工业	1346145	1098138	22.6
(一)采矿业	70275	61304	14.6
1. 煤炭开采和洗选业	8465	4394	92.7
2. 石油和天然气开采业	755	245	208.2
3. 黑色金属矿采选业	17152	25320	-32.3
4. 有色金属矿采选业	9577	8112	18.1
5. 非金属矿采选业	19191	17447	10.0
6. 其他采矿业	15135	5786	161.6
(二)制造业	1351784	1099608	22.9
1. 食品、饮料和烟草制造业(轻)	128167	118671	8.0
其中:农副食品加工业	43744	40023	9.3
2. 纺织业(轻)	42676	42611	0.2
3. 服装鞋帽、皮革羽绒及其制品业(轻)	11980	9892	21.1
4. 木材加工及制品和家具制造业	44358	43852	1.2

指标名称	2009年	2008年	增长(%)
其中:轻工业	7325	6227	17.6
5. 造纸及纸制品业(轻)	27067	32471	-16.6
6. 印刷业和记录媒介的复制(轻)	6551	5414	21.0
7. 文体用品制造业(轻)	2076	1658	25.2
8. 石油加工、炼焦及核燃料加工业	4218	3030	39.2
9. 化学原料及化学制品制造业	186192	213694	-12.9
其中:轻工业	9134	10875	-16.0
其中:氯碱	326	90	262.2
电石			
黄磷			
其中:肥料制造	68764	176362	-61.0
10. 医药制造业(轻)	14726	12293	19.8
11. 化学纤维制造业(轻)	2418	644	275.5
12. 橡胶和塑料制品业	51102	39936	28.0
其中:轻工业	24909	15905	56.6
13. 非金属矿物制品业	278285	244200	14.0
其中:轻工业	19082	15847	20.4
其中:水泥制造	93433	71056	31.5
14. 黑色金属冶炼及压延加工业	124875	64199	94.5
其中:铁合金冶炼	48917	16837	190.5
15. 有色金属冶炼及压延加工业	322209	178669	80.3
其中:铝冶炼	273725	165464	65.4
16. 金属制品业	50072	37567	33.3
其中:轻工业	4506	3672	22.7
17. 通用及专用设备制造业	32183	31460	2.3
其中:轻工业	1902	1922	-1.0
18. 交通运输、电气、电子设备制造业	13336	11697	14.0
其中:轻工业	6719	5936	13.2
其中:交通运输设备制造业	1966	1413	39.1
19. 工艺品及其他制造业(轻)	5879	5464	7.6
20. 废弃资源和废旧材料回收加工业	3415	2186	56.2
(三) 电力、燃气及水的生产和供应业	243082	230265	5.6
1. 电力、热力的生产和供应业	232930	220826	5.5
其中:电厂生产全部耗用电量	132717	134246	-1.1

指标名称	2009年	2008年	增长(%)
线路损失电量	99856	86496	15.5
抽水蓄能抽水耗用电量	7	5	40.0
2. 燃气生产和供应业	2551	1519	67.9
3. 水的生产和供应业	7601	7920	-4.0
其中:轻工业	3879	3536	9.7
三、建筑业	26958	17943	50.2
四、交通运输、仓储、邮政业	9335	9195	1.5
1. 交通运输业	3481	3192	9.1
其中:城市公共交通	1140	989	15.3
管道运输业	183	162	13.0
电气化铁路	362	159	127.7
2. 仓储业	4540	4817	-5.8
3. 邮政业	1314	1186	10.8
五、信息传输、计算机服务和软件业	9681	7940	21.9
1. 电信和其他信息传输服务业	7881	6312	24.9
2. 计算机服务和软件业	1800	1628	10.6
六、商业、住宿和餐饮业	36742	37126	-1.0
1. 批发和零售业	18170	17787	2.2
2. 住宿和餐饮业	18572	19339	-4.0
七、金融、房地产、商务及居民服务业	40392	35060	15.2
1. 金融业	5391	5207	3.5
2. 房地产业	10530	8662	21.6
3. 租赁和商务服务、居民服务和其他服务业	24471	21191	15.5
八、公共事业及管理组织	40887	37024	10.4
1. 科学研究、技术服务和地质勘查业	970	974	-0.4
其中:地质勘查业	266	299	-11.0
2. 水利、环境和公共设施管理业	8321	6458	28.9
其中:水利管理业	1748	1367	27.9
其中:公共照明	4380	3559	23.1
3. 教育、文化、体育和娱乐业	11145	11246	-0.9
其中:教育	8453	8441	0.1
4. 卫生、社会保障和社会福利业	8698	7964	9.2
5. 公共管理和社会组织、国际组织	11752	10382	13.2

6-7 工业用水按行业分组使用量

行业名称	取水量(立方米)
总 计	252837746
采矿业	19764889
煤炭开采和洗选业	3953126
黑色金属矿采选业	10261393
有色金属矿采选业	587335
非金属矿采选业	4963035
制造业	117778418
农副食品加工业	24525165
食品制造业	3416873
饮料制造业	5578652
烟草制品业	476006
纺织业	3927369
纺织服装、鞋、帽制造业	694898
皮革、毛皮、羽毛(绒)及其制品业	598020
木材加工及木、竹、藤、棕、草制	2313104
家具制造业	113922
造纸及纸制品业	16729641
印刷业和记录媒介的复制	204034
文教体育用品制造业	178842
石油加工、炼焦及核燃料加工业	503734
化学原料及化学制品制造业	18975707
医药制造业	6874747
化学纤维制造业	2642497
橡胶制品业	269071
塑料制品业	455754
非金属矿物制品业	9922855
黑色金属冶炼及压延加工业	11081046
有色金属冶炼及压延加工业	813288
金属制品业	922704
通用设备制造业	1156288
专用设备制造业	908800
交通运输设备制造业	457684
电气机械及器材制造业	3306138
通信设备、计算机及其他电子设备	223144
仪器仪表及文化、办公用机械制造	32070
工艺品及其他制造业	453540
废弃资源和废旧材料回收加工业	22825
电力、燃气及水的生产和供应业	115294439
电力、热力的生产和供应业	18848500
燃气生产和供应业	15311
水的生产和供应业	96430628

注:工业用水量指规模以上工业企业用水量。

主要统计指标解释

能源 是自然界中能够产生某种能量的一些资源,如机械能、热能、光能、电磁能、化学能等。

一次能源 是指以原始状态存在于自然界,而不需要加工或转换可直接利用的能源。如原煤、原油、天然气、核能、水能等。

二次能源 是指各种能源经过加工转换后产出的能源产品。如电力、蒸汽、煤气、汽油、柴油等。

能源标准量 是指对不同品种、规格或成份的能源品种,按照其相应换算系数,折合成某一标准品数量的指标。

折标准煤系数 是指某种能源的实际热值与标准燃料的热值之比。国际上通常采用的标准燃料有:油当量,电当量,热功当量和煤当量,我国采用煤当量,即规定每公斤标准煤的热值为 29.3076 兆焦(7000 千卡),用 29.3076 兆焦(7000 千卡)除种种能源每公斤的热值测得各种能源的折标准煤系数。

能源生产总量 指一定时期内一个国家或地区一次能源生产量的总和,是观察能源生产水平、规模、构成和发展速度的总量指标。一次能源生产量包括原煤、原油、天然气、水电、核能及其他动力能(如风能、地热能等)发电量,不包括低热值燃料生产值、生物质能、太阳能等的利用和由一次能源加工转换而成的二次能源产量。

能源消费总量 指一定时期内全国物质生产部门、非物质生产部门和生活消费的各种能源的总和,是观察能源消费水平、构成和增长速度的总量指标。能源消费总量包括原煤和原油及其制品、天然气、电力,不包括低热值燃料、生物质能和太阳能等的利用。能源消费总量分为终端能源消费量、能源加工转换损失量和损失量三部分。

(1)终端能源消费量:指一定时期内全国(地区)物质生产部门、非物质生产部门和生活消费的各种能源数量。不包括用于加工转换

的中间能源消费量、加工转换损失量和损失量。

(2)能源加工转换损失量:指一定时期内全国(地区)投入加工转换的各种能源数量之和与产出各种能源产品及其他石油制品和其他焦化产品之和的差额,是观察能源在加工转换过程中损失量变化的指标。

(3)能源损失量:指一定时期内能源在输送、分配、储存过程中发生的经营管理损失和由于客观原因造成的各种损失量。不包括各种气体能源放空、放散量。

能源生产弹性系数 是研究能源生产增长速度与国民经济增长速度之间关系的指标。计算公式为:

能源生产弹性系数 = 能源生产总量年平均增长速度 / 国民经济年平均增长速度

国民经济年平均增长速度,可根据不同的目的或需要,用国民生产总值、国内生产总值等指标来计算。

电力生产弹性系数 是研究电力生产增长速度与国民经济增长速度之间关系的指标。一般来说,电力的发展应当快于国民经济的发展,也就是说电力应超前发展。计算公式为:

电力生产弹性系数 = 电力生产量年平均增长速度 / 国民经济年平均增长速度

能源消费弹性系数 是反映能源消费增长速度与国民经济增长速度之间比例关系的指标。计算公式为:

能源消费弹性系数 = 能源消费量年平均增长速度 / 国民经济年平均增长速度

能源加工转换效率 指一定时期内能源经过加工、转换后,产出的各种能源产品的数量与同期内投入加工转换的各种能源数量的比率。它是观察能源加工转换装置和生产工艺先进与落后、管理水平高低等的重要指标。计算公式为:能源加工转换效率 = 能源加工、转换产出量 / 能源加工、转换投入量 100%

· 统计资料 ·

七、财政 金融 保险

CAIZHENG JINRONG BAOXIAN

编辑:李文升 陈 睿
校对:李文升 陈 睿

7-1 主要年份全市财政收支情况

单位:万元

年 份	收 入	年 份	支 出
1978	14344	1978	14260
1979	12822	1979	15857
1980	14025	1980	16383
1981	16700	1981	14939
1982	19807	1982	19075
1983	18077	1983	18411
1984	20056	1984	21133
1985	23490	1985	30176
1986	21834	1986	39865
1987	26001	1987	45344
1988	33487	1988	51571
1989	38612	1989	57631
1990	41342	1990	65907
1991	46643	1991	67808
1992	56614	1992	81034
1993	99035	1993	116831
1994	132000(56233)	1994	139701
1995	157786(87222)	1995	165435
1996	202434(125226)	1996	223185
1997	245222(153186)	1997	245795
1998	282135(183233)	1998	287526
1999	314201(202592)	1999	312516
2000	339084(226222)	2000	339581
2001	408475(278454)	2001	400431
2002	464906(263125)	2002	448166
2003	554856(319872)	2003	530218
2004	691900(375770)	2004	675203
2005	901500(491078)	2005	822638
2006	1124500(582719)	2006	991680
2007	1397600(687497)	2007	1280811
2008	1594200(802310)	2008	1523976
2009	1732548(915066)	2009	1873418

注:括号内数据为地方财政收入。

7 - 2 2009 年全市地方财政收入

单位:万元

预 算 项 目	决 算 数	预 算 项 目	决 算 数
税收收入	695450	十三、车船税	13839
一、增值税(25%部分)	135285	十四、耕地占用税	55046
二、营业税	180282	十五、契税	46142
三、企业所得税	57530	十六、烟叶税	8723
四、企业所得税退税		十七、其他税收收入	
五、个人所得税	15074	非税收入	219616
六、资源税	20567	十八、国有资产经营收益	43278
七、固定资产投资方向调节税		十九、国有资源(资产)有偿使用收入	82639
八、城市维护建设税	45030	二十、行政性收费收入	40351
九、房产税	18883	二十一、罚没收入	15206
十、印花税	13100	二十二、专项收入	11680
十一、城镇土地使用税	70369	二十三、其他收入	26462
十二、土地增值税	15580	地方财政收入	915066

7 - 3 2009 年全市财政支出

单位:万元

预 算 项 目	决 算 数	预 算 项 目	决 算 数
一、一般公共服务	277033	十二、农林水事务	238162
二、外交		十三、交通运输	89440
三、国防	3028	十四、采掘电力信息等事务	25108
四、公共安全	121161	十五、粮油物资储备管理等事务	50485
五、教育	416993	十六、金融监管支出	100
六、科学技术	21937	十七、地震灾后恢复重建支出	10446
七、文化体育与传媒	27167	十八、预备费	
八、社会保障和就业	211644	十九、国债还本付息支出	
九、医疗卫生	157623	二十、其他支出	35781
十、环境保护	60278		
十一、城乡社区事务	127032	本年支出合计	1873418

7-4 2009年市、县地方财政收支

单位:万元

地 区	地 方 财 政 收 入							
	收入合计	增值税	营业税	企 业 所得税	个 人 所得税	资源税	城市维护 建设税	房产税
临沂市	915066	135285	180282	57530	15074	20567	45030	18883
市本级	345549	43349	67220	21958	5198	133	18171	6270
市直	318025	38499	63741	20878	5039	131	16762	5664
兰山区	121019	16144	29406	7434	2052	48	8489	3059
罗庄区	55713	12469	4186	3884	858	80	3981	915
河东区	25100	3108	3176	1246	208	1	1147	272
沂南县	35127	5789	8621	2092	821	1470	1394	642
郯城县	48507	5474	8573	2692	811	2129	1276	1007
沂水县	65000	12801	11664	3591	1478	7692	2586	1718
苍山县	36077	6145	9528	1936	453	4691	1096	688
费 县	46006	8181	9896	3258	712	921	2075	1091
平邑县	37119	4988	7720	2685	763	1815	1376	953
莒南县	38930	7183	7238	1921	875	871	1528	836
蒙阴县	24066	4755	5592	1407	259	628	912	498
临沭县	36853	4899	7462	3426	586	88	999	934
高新区	7382	1519	1240	266	80	2	467	271
经济区	20142	3331	2239	814	79		942	335

7-4 续表 1

单位:万元

地 区	地 方 财 政 收 入							
	印花税	城镇土地 使用税	土 地 增值税	车船税	耕 地 占用税	契 税	烟叶税	非税收入
临沂市	13100	70369	15580	13839	55046	46142	8723	219616
市本级	4122	23484	4462	4255	8056	43413		95458
市直	3782	19980	4229	4017		43413		91890
兰山区	1704	9229	3458	1777	8005			30214
罗庄区	842	4237	160	691	12497			10913
河东区	214	2481	307	633	3182			9125
沂南县	525	2232	179	503	3021	349	3	7486
郯城县	613	3506	2273	664	5341	831	90	13227
沂水县	1411	5909	1395	959	3651		2344	7801
苍山县	355	1817	117	958	2239		722	5332
费 县	487	4679	456	709	2427	373	2375	8366
平邑县	594	1958	381	564	1600	90	1120	10512
莒南县	617	3112	690	1017	2748	221	611	9462
蒙阴县	301	1598	186	578	186	649	1170	5347
临沭县	1315	6127	1516	531	2093	216	288	6373
高新区	113	1343	107	177	243			1554
经济区	227	2161	126	61	7813			2014

7-4 续表2

单位:万元

地 区	地 方 财 政 支 出								
	支出合计	一般公共服务	国防	公共安全	教育	科学技术	文化体育与传媒	社会保障和就业	医疗卫生
临沂市	1873418	277033	3028	121161	416993	21937	27167	211644	157623
市本级	446840	60776	1818	47737	57080	7512	15078	35394	16545
市 直	387811	46453	1818	47092	47281	7212	15007	31916	13991
兰山区	163713	23895	187	9995	57566	2268	1798	17572	13298
罗庄区	83715	18542		6553	21026	418	493	6821	4698
河东区	82426	18074	101	4459	18866	969	730	7697	6551
沂南县	117100	17802	123	7292	27239	2463	771	17192	13407
郯城县	120045	16985	104	6526	31751	1295	1102	17041	14771
沂水县	147625	24053		5530	36871	976	1401	20373	12722
苍山县	134880	22021		6219	31717	356	850	18214	16195
费 县	125930	22038	333	6170	28366	939	1017	12420	12956
平邑县	123986	16219	96	6633	31665	924	989	16908	13427
莒南县	136404	12872	108	5358	31832	2845	1570	18543	14805
蒙阴县	90756	13969		4639	17581	281	533	10218	7339
临沭县	99998	9787	158	4050	25433	691	835	13251	10909
高新区	24219	3917		325	4839	168	41	1383	1103
经济区	34810	10406		320	4960	132	30	2095	1451

7-4 续表3

单位:万元

地 区	地 方 财 政 支 出								
	环境保护	城乡社区事务	农林水事务	交通运输	采掘电力信息等事务	粮油物资储备管理等事务	金融监管支出	地震灾后恢复重建支出	其他支出
临沂市	60278	127032	238162	89440	25108	50485	100	10446	35781
市本级	14673	73851	20836	62971	12259	9803	80	9143	1284
市 直	11717	66614	13885	62961	4998	6948	80	9143	695
兰山区	3685	10702	9059	778	544	3934		1100	7332
罗庄区	4051	5260	5112	20	454	3391			6876
河东区	1732	5926	7715	1132	723	5468	20		2263
沂南县	3063	5039	13332	1843	1890	3442			2202
郯城县	912	2903	18928	3646	222	2479			1380
沂水县	3724	2441	26439	5649	3366	3193			887
苍山县	3218	4501	19556	3270	2732	4166			1865
费 县	3279	3149	25843	1982	529	3265			3644
平邑县	2149	1856	25167	1737	735	2858			2623
莒南县	3818	6872	29749	2340	374	3904			1414
蒙阴县	8623	3203	17435	2235	528	1691		203	2278
临沭县	7351	1329	18991	1837	752	2891			1733
高新区	2252	3904	4870	5	837	142			433
经济区	704	3333	2081	5	6424	2713			156

7-5 历年国、地税收收入情况

年份	税收收入		税收占 GDP 比重(%)	税收占二、三 产业比重(%)
	总量(万元)	增幅(%)		
1980	11741	-1.92	6.12	15.2
1981	16441	40.03	6.91	18.5
1982	23576	43.4	7.53	19.2
1983	20143	-14.56	5.41	13.43
1984	22554	11.97	5.58	14.1
1985	34572	53.29	8.33	21.6
1986	32111	-7.12	6.80	16.3
1987	39728	23.72	7.21	16.0
1988	42352	6.6	6.54	13.1
1989	47091	11.19	6.41	12.5
1990	49273	4.63	5.87	11.3
1991	55021	11.67	4.52	7.58
1992	66180	20.28	4.76	7.61
1993	106712	61.25	6.18	9.61
1994	137948	29.27	5.89	8.78
1995	145366	5.38	4.66	7.10
1996	165028	13.53	4.43	6.64
1997	194638	17.94	4.66	6.42
1998	218838	12.43	4.77	6.29
1999	247040	12.89	4.93	6.34
2000	276143	11.78	4.98	6.26
2001	368403	33.41	5.91	7.28
2002	366028	-0.64	5.21	6.28
2003	404526	10.52	4.85	5.70
2004	514125	24.88	5.08	5.94
2005	691476	26.5	5.71	6.60
2006	905941	31.1	6.45	7.39
2007	1191293	31.4	7.17	8.19
2008	1354150	13.7	6.91	7.86
2009	1465050	8.19	6.94	7.88

7-6 分产业类型国、地税收人情况

单位:万元

	国税	地税
合 计	902362	562688
第一产业	394	130
第二产业	505211	236011
采矿业	31407	37578
制造业	411316	111794
电力、燃气及水的生产和供应业	61445	15654
建筑业	1043	70985
第三产业	396757	326547
交通运输仓储及邮政业	8126	20717
信息传输、计算机服务和软件业	22003	15114
批发零售业	182678	44236
住宿和餐饮业	237	13124
金融业	30167	82370
房地产业	7737	87522
租赁和商务服务业	1325	18405
文化、体育和娱乐业	69	2402
其他行业	144415	42657

7-7 分经济类型国、地税收人情况

单位:万元

	国税	地税
合 计	902362	562688
国有企业	153967	66645
集体企业	28725	31410
股份合作企业	13475	7404
联营企业	68	879
股份公司	318468	303746
私营企业	114409	35979
其他企业	1383	32988
港澳台投资企业	60336	15848
外商投资企业	112683	21408
个体私营	98848	46381

7-8 分税种国、地税收入情况

单位:万元

	国税	地税
合 计	902362	562688
1、增值税收入	656433	
其中:一般纳税人	556736	
小规模纳税人	34133	
2、消费税收入	22987	
3、营业税		225354
4、企业所得税	136168	44927
5、外商投资企业和外国企业所得税		
6、个人所得税	5742	54553
7、资源税		20569
8、固定资产投资方向调节税		
9、城市维护建设税		45032
10、房产和城市房地产税		18883
11、印花税		13102
12、城镇土地使用税		70368
13、土地增值税		15580
14、车船使用和牌照税		13840
15、车辆购置税	81032	
16、屠宰税		
17、筵席税		
18、燃油税		1

注:地税收入中含其他收入 31757 万元。

7-9 分县区国、地税收入情况

单位:万元

	国税		地税	
	2009年	增减(%)	2009年	增减(%)
全市	902362	6.6	562688	10.9
兰山	222882	10.7	109369	13.8
罗庄	121523	-32.6	33157	23.4
河东	33798	20.5	21917	9.8
沂南	30623	19.6	24539	21.1
郯城	31684	9.7	30066	
沂水	63933	14.1	48648	2.8
苍山	40871	18.7	26081	13.0
费县	56789	18.7	31771	18.9
平邑	28058	26.3	26986	15.7
莒南	40962	29.1	24027	25.1
蒙阴	34412	28.3	15226	20.9
临沭	32606	19.8	27013	16.0
高新区	17623	-3.6	15300	40.0
开发区	38264	167.8	9919	23.6

注:全市地税收入总量中包含直属分局税收收入118669万元。

7 - 10 2009 年金融机构人民币信贷收支情况

单位:万元

资金来源	年末余额	资金运用	年末余额
一、各项存款	17623351	二、各项贷款	12874211
1、企业存款	2924786	1、短期贷款	8258154
(1)活期存款	2192583	(1)工业贷款	2058794
(2)定期存款	732203	(2)商业贷款	582464
2、财政存款	282091	(3)建筑业贷款	138986
3、机关团体存款	1096255	(4)农业贷款	3281514
4、储蓄存款	11781144	(5)乡镇企业贷款	454676
(1)活期储蓄存款	4372906	(6)三资企业贷款	194011
(2)定期储蓄存款	7408238	(7)私营企业及个人贷款	465963
5、农业存款	409592	(8)其他短期贷款	1081746
6、信托存款		其中:个人短期消费贷款	143072
7、委托存款	517	2、中长期贷款	4023039
8、其他存款	1128967	(1)基本建设贷款	1385466
二、金融债券	3	(2)技术改造贷款	
三、应付及暂收款	263867	(3)其他中长期贷款	2637573
其中:应付及预收利息	165358	其中:个人中长期消费贷款	1481252
四、同业往来	82354	3、信托贷款	
五、系统内资金往来		4、融资租赁	
六、各项准备金	412452	5、委托贷款	
其中:贷款损失准备	387643	6、票据融资	579474
七、所有者权益	795348	其中:贴现	579474
其中:实收资本	404513	7、各项垫款	13544
八、其他	-3384927	二、有价证券及投资	383023
资金来源总计	15792448	三、应收及预付款	96295
		其中:应收利息	58676
		四、同业往来	627
		五、系统内资金往来	2053147
		六、金银占款	
		七、外汇占款	523
		八、固定资产	231195
		九、库存现金	153427]
		资金运用总计	15792448

注:贷款剔除不良资产剥离数据

7 - 11 2009 年金融机构现金收支情况

单位:万元

收 入 项 目	年累计数	支 出 项 目	年累计数
一、商品销售收入	5157521	一、工资性及个人其他支出	1280943
二、服务事业收入	1710316	二、农副产品采购支出	3382029
三、行政税费收入	436990	三、工矿及其他产品采购支出	1774453
四、城乡个体经营收入	7760183	四、行政企业管理与经营费支出	629585
五、储蓄存款收入	38165942	五、城乡个体经营支出	7074617
六、其他金融机构收入	96044	六、储蓄存款支出	37922580
七、居民归还贷款收入	3733970	七、其他金融性公司支出	25915
八、汇兑收入	275229	八、居民提取贷款支出	3285318
九、有价证券收入	7332	九、汇兑支出	160973
十、其他收入	3617281	十、有价证券支出	1468
其中:兑换外币收入	7802	十一、其他支出	3714120
		其中:兑换外币支出	7253
		支出合计	59252000
收入合计	60960807	投放(+)、回笼(-)	-1708807

7-12 全市财产保险业务情况

单位:万元

项目 险种		保险金额	保费收入		赔款支出		赔付率 (%)
		2009年	2009年	同比(%)	2009年	同比(%)	
全市 合计	企财险	4001750	4055	6.15	2488	5.42	61.36
	家财险	816792	1039	-7.97	766	43.45	73.72
	机动车	15838053	148898	41.34	70568	22.11	47.39
	货运险	954035	1343	7.78	819	2.5	60.98
	责任险	2714851	2175	18.53	760	-10.48	34.94
	意外险	4634981	5233	9.61	1874	-18.49	35.81
	农业险	51527	3559	5.67	3523	100.17	98.99
	其他	914604	1166	166.82	727	213.36	62.35
	总计	29926593	167468	37.32	81525	22.37	48.68

7-13 全市人身保险业务情况

单位:万元

项目 险种			保费收入				给付金额		赔给付 率(%)
			2009年	同比(%)	其中: 新单保费	其中: 期交保费	2009年	同比(%)	
全市 合计	个人 业务	人寿保险	79879	8.78	14549	14076	27894	74.99	34.92
		分红保险	138801	28.8	51174	47050	17411	-17.6	12.54
		意外伤害	5824	17.75	4747	388	1731	2.85	29.72
		健康保险	18440	11	8486	3296	5415	23.35	29.37
		小 计	242944	19.82	78956	64810	52451	21.58	21.59
	团体 业务	人寿保险	140	438.46	122	5	113	121.57	80.71
		分红保险	2779	-32.25	2765	27	3573	-26.9	128.57
		意外伤害	5521	22.28	5521	1008	763	-1.8	13.82
		健康保险	6362	28.6	6631	875	6430	107.55	101.07
		小 计	14802	8.92	15039	1915	10879	23.43	73.5
	中介业务		127257	18.18	123223	11647	24080	6.53	18.92
	合 计		385003	18.82	217218	78372	87410	17.23	22.7

主要统计指标解释

财政收入 指国家参与社会产品分配所取得的收入,是实现国家职能的财力保证。财政收入所包括的内容几经变化,目前主要包括:

(1)各项税收:包括增值税、营业税、消费税、土地增值税、城市维护建设税、资源税、城市土地使用税、印花稅、个人所得税、企业所得税、关税、农牧业稅和耕地占用稅等。

(2)专项收入:包括征收排污費收入、征收城市水資源費收入、教育費附加收入等。

(3)其他收入:包括基本建設貸款归还收入、基本建設收入、捐贈收入等。

(4)国有企业计划亏损补贴:这项为负收入,冲减财政收入。

财政支出 国家财政将筹集起来的资金进行分配使用,以满足经济建设和各项事业的需要。主要包括:

(1)基本建设支出:指按国家有关规定,属于基本建设范围内的基本建设有偿使用、拨款、资本金支出以及经国家批准对专项和政策性建设投资贷款,在部门的基建投资额中统筹支付的贴息支出。

(2)企业挖潜改造资金:指国家预算内拨给的用于企业挖潜、革新和改造方面的资金。包括各部门企业挖潜改造资金和企业挖潜改造贷款资金,挖潜改造贷款利息支出。

(3)地质勘探费用:指国家预算用于地质勘探单位的勘探工作费用,包括地质勘探管理机构及其事业单位经费、地质勘探经费。

(4)科技三项费用:指国家预算用于科技支出的费用,包括新产品试制费、中间试验费、重要科学研究补助费。

(5)支援农村生产支出:指国家财政支援农村集体(户)各项生产的支出。

(6)农林水利气象等部门的事业费用:指国家财政用于农垦、农场、农业、畜牧、农机、林业、森工、水利、水产、气象、乡镇企业的技术推广、良种推广(示范)、动植物(畜禽、森林)保

护、水质监测、勘探设计、资源调查、干部训练等费用,园艺特产场补助费,中等专业学校经费,飞播牧草试验补助费,营林机构、气象机构经费,渔政费以及农业管理事业费等。

(7)工业交通商业等部门的事业费:指国家预算支付给工交商务部门用于事业发展的经费,包括勘探设计费、中等专业学校经费、技术学校经费、干部训练费。

(8)文教科学卫生事业费:指国家预算用于文化、出版、文物、教育、卫生、中医、公费医疗、体育、档案、地震、海洋、通讯、电影电视、计划生育、党政群干部训练、自然科学、社会科学、科协等项事业的经费支出和高技术研究专项经费。

(9)抚恤和社会福利救济费:指国家预算用于抚恤和社会福利救济事业的经费。

(10)国防支出:指国家预算用于国防建设和保卫国家安全的支出,包括国防费、国防科研事业费、民兵建设以及专项工程支出等。

(11)行政管理费:包括行政管理支出,党派团体补助支出,外交支出,公安安全支出,司法支出,法院支出,检察院支出和公检法办案费用补助。

(12)价格补贴支出:指经国家批准,由国家财政拨给的政策性补贴支出。

存款 指企业、机关、团体或居民根据资金必须收回的原则,把货币资金存入银行或其他信用机构保管并取得一定利息的一种信用活动形式。根据存款对象的不同可划分为企业存款、财政存款、机关团体存款、基本建设存款、储蓄存款等项目。它是银行信贷资金的主要来源。

贷款 指银行或其他信用机构根据资金必须回还的原则,按一定利率,为企业、个人等提供资金的一种信用活动形式。我国银行贷款分为流动资金贷款、固定资产贷款、城乡个体工商户贷款以及农业贷款等项目。

八、价格指数

JIAGE ZHISHU

编辑:杨增奎 郑艳红 付 静 彭瑞芹
张 洁
校对:郑艳红 彭瑞芹 张 洁

8 - 1 主要年份物价指数

(以上年同期价格为 100)

年 份	居民消费价格指数	零售价格指数
1979		101.2
1980		101.8
1981		101.0
1982		100.2
1983		100.1
1984	99.7	99.2
1985	108.5	108.4
1986	104.9	104.6
1987	108.8	109.2
1988	121.8	122.6
1989	114.0	114.0
1990	102.3	101.9
1991	104.3	104.0
1992	106.3	106.2
1993	108.7	108.7
1994	123.2	121.7
1995	114.8	112.1
1996	108.4	107.3
1997	100.8	100.4
1998	99.7	97.3
1999	98.5	98.0
2000	99.1	98.5
2001	100.2	100.4
2002	99.2	99.8
2003	101.9	101.8
2004	104.8	103.4
2005	101.7	101.15
2006	100.6	100.1
2007	103.4	103.7
2008	104.4	104.8
2009	98.6	98.7

8-2 2009 年全市居民消费价格指数

(以上年同期为 100)

指 标 名 称	一月份	二月份	三月份	四月份	五月份	六月份
居民消费价格总指数	97.11	96.01	95.96	97.40	98.51	97.95
非食品价格指数	98.52	98.44	98.38	98.44	98.01	97.60
服务项目价格指数	99.76	99.76	100.02	100.10	100.13	100.13
工业品价格指数	98.01	97.89	97.71	97.77	97.15	96.55
扣除食品和能源价格指数	99.00	98.99	98.75	98.75	98.42	98.30
扣除鲜菜鲜果总指数	98.42	97.55	97.35	97.35	97.40	97.09
消费品价格指数	96.42	95.04	94.92	96.70	98.08	97.39
一、食品	94.22	91.28	91.19	95.42	99.73	98.82
1. 粮食	96.27	97.70	98.58	98.12	99.40	100.77
2. 淀粉	95.83	98.58	98.58	96.81	97.87	97.16
3. 干豆类及豆制品	99.56	96.79	95.06	92.28	93.87	91.04
4. 油脂	89.28	83.82	77.86	76.14	76.91	80.89
5. 肉禽及其制品	93.93	87.07	85.10	83.99	86.88	87.42
6. 蛋	100.98	96.19	98.83	101.32	103.49	100.78
7. 水产品	106.62	99.64	98.44	100.95	98.78	95.66
8. 菜	79.65	73.98	78.40	96.38	117.98	115.78
9. 调味品	98.92	98.08	98.08	98.08	96.72	96.72
10. 糖	108.60	107.20	107.90	107.90	109.47	109.47
11. 茶及饮料	102.02	102.02	102.02	102.02	102.02	98.36
12. 干鲜瓜果	81.50	83.02	78.59	97.59	114.05	114.28
13. 糕点饼干	100.00	100.00	100.00	100.00	98.80	98.80
14. 液体乳及乳制品	93.62	93.62	96.41	99.45	103.50	103.74
15. 在外用膳食品	100.00	100.00	100.00	100.00	100.00	100.00
16. 其他食品	100.29	100.29	100.29	100.29	98.65	96.55
二、烟酒及用品	101.23	101.23	101.23	101.23	101.23	102.14
1. 烟草	100.00	100.00	100.00	100.00	100.00	100.00
2. 酒	102.26	102.26	102.26	102.26	102.26	103.94
3. 吸烟、饮酒用品	100.00	100.00	100.00	100.00	100.00	100.00

8-2 续表 1

指 标 名 称	七月份	八月份	九月份	十月份	十一月份	十二月份	全 年
居民消费价格总指数	98.28	98.40	99.34	100.18	101.74	102.75	98.61
非食品价格指数	97.84	97.87	98.22	98.67	99.87	100.51	98.53
服务项目价格指数	99.74	99.74	99.81	99.84	99.91	100.19	99.93
工业品价格指数	97.05	97.11	97.56	98.19	99.84	100.64	97.95
扣除食品和能源价格指数	98.25	98.33	98.50	98.60	99.37	99.77	98.75
扣除鲜菜鲜果总指数	97.56	98.06	98.54	99.30	100.61	101.40	98.38
消费品价格指数	97.90	98.05	99.21	100.25	102.19	103.39	98.25
一、食品	99.32	99.64	101.96	103.70	106.11	107.97	98.90
1. 粮食	100.93	104.17	105.58	105.50	107.57	109.91	101.98
2. 淀粉	95.74	97.87	98.05	102.36	103.80	106.52	99.07
3. 干豆类及豆制品	91.13	90.38	91.96	92.48	98.32	100.21	94.37
4. 油脂	81.28	80.81	82.68	85.42	93.61	103.33	83.99
5. 肉禽及其制品	91.46	95.31	97.75	101.33	105.15	105.52	93.04
6. 蛋	99.77	105.01	101.43	107.06	106.04	110.10	102.54
7. 水产品	95.19	100.19	102.04	106.38	108.92	108.38	101.53
8. 菜	114.10	106.14	117.82	116.21	134.92	143.49	103.04
9. 调味品	96.72	96.72	99.76	99.76	100.43	102.26	98.51
10. 糖	109.47	109.47	109.47	109.47	103.96	102.00	107.81
11. 茶及饮料	98.36	98.36	98.36	98.36	98.36	98.36	99.85
12. 干鲜瓜果	112.96	102.51	107.69	113.97	110.73	112.05	101.40
13. 糕点饼干	98.80	98.80	98.80	98.80	98.80	100.00	99.30
14. 液体乳及乳制品	103.74	103.74	103.35	100.39	100.39	100.39	100.10
15. 在外用膳食品	100.00	100.00	100.00	100.00	100.00	100.00	100.00
16. 其他食品	96.55	96.55	96.55	100.00	100.00	100.00	98.81
二、烟酒及用品	102.14	104.90	104.21	104.21	104.21	105.01	102.75
1. 烟草	100.00	100.00	100.00	100.00	100.00	100.00	100.00
2. 酒	103.94	109.03	107.72	107.72	107.72	109.20	105.06
3. 吸烟、饮酒用品	100.00	100.00	100.00	100.00	100.00	100.00	100.00

8-2 续表2

指 标 名 称	一月份	二月份	三月份	四月份	五月份	六月份
三、衣着	96.32	96.32	96.07	96.07	95.87	95.87
1. 服装	95.00	95.00	94.84	94.84	94.56	94.57
2. 衣着材料	102.34	102.34	102.34	102.34	102.22	102.22
3. 鞋袜帽	98.91	98.91	97.01	97.01	97.01	97.01
4. 衣着加工服务费	100.00	100.00	115.28	115.28	115.28	115.28
四、家庭设备用品及维修服务	102.31	102.29	102.18	102.27	100.00	100.08
1. 耐用消费品	100.08	100.05	99.83	99.57	99.57	99.71
2. 室内装饰品	100.00	100.00	100.00	100.00	100.00	100.00
3. 床上用品	100.00	100.00	100.00	100.00	100.00	100.00
4. 家庭日用杂品	107.61	107.61	107.61	107.61	100.00	100.00
5. 家庭服务及加工维修服务	100.00	100.00	100.00	102.96	102.96	102.96
五、医疗保健和个人用品	100.09	100.37	99.77	99.98	100.12	100.25
1. 医疗保健	100.94	101.21	100.15	100.47	99.99	100.12
2. 个人用品及服务	98.65	98.98	99.20	99.20	100.55	100.62
六、交通和通信	96.40	96.42	96.88	96.84	96.87	96.83
1. 交通	97.13	97.13	97.79	97.79	97.47	97.23
2. 通信	95.96	96.04	96.04	95.90	96.52	96.52
七、娱乐教育文化用品及服务	97.99	97.81	97.81	97.60	97.78	97.38
1. 文娱用耐用消费品及服务	94.09	93.06	93.06	91.87	92.74	90.58
2. 教育	99.66	99.66	99.66	99.66	99.66	99.66
3. 文化娱乐类	99.86	99.86	99.86	99.86	99.86	99.86
4. 旅游	92.76	92.76	92.76	92.76	92.76	92.76
八、居住	99.48	98.94	98.99	99.46	98.14	95.77
1. 建房及装修材料	100.53	100.43	98.71	99.04	96.19	94.03
2. 租房	100.00	100.00	100.00	100.00	100.00	100.00
3. 自有住房	95.95	95.95	95.95	95.95	95.95	95.95
4. 水、电、燃料	99.59	98.79	99.33	100.00	98.84	95.67

8-2 续表3

指 标 名 称	七月份	八月份	九月份	十月份	十一月份	十二月份	全 年
三、衣着	96.17	96.79	97.12	97.15	100.02	100.60	97.02
1. 服装	94.99	95.88	96.02	96.06	100.23	101.07	96.07
2. 衣着材料	102.22	102.22	100.61	100.61	100.61	100.61	101.72
3. 鞋袜帽	97.01	97.01	98.08	98.08	98.08	98.08	97.68
4. 衣着加工服务费	115.28	115.28	115.28	115.28	115.28	115.28	112.74
四、家庭设备用品及维修服务	100.08	99.38	99.38	99.28	99.28	99.33	100.47
1. 耐用消费品	99.71	98.29	98.29	98.11	98.11	98.20	99.13
2. 室内装饰品	100.00	100.00	100.00	100.00	100.00	100.00	100.00
3. 床上用品	100.00	100.00	100.00	100.00	100.00	100.00	100.00
4. 家庭日用杂品	100.00	100.00	100.00	100.00	100.00	100.00	102.41
5. 家庭服务及加工维修服务	102.96	102.96	102.96	102.96	102.96	102.96	102.22
五、医疗保健和个人用品	100.04	100.07	100.28	100.48	101.18	101.00	100.30
1. 医疗保健	100.12	99.98	99.98	99.81	99.87	100.00	100.22
2. 个人用品及服务	100.04	100.35	100.99	101.87	103.77	102.98	100.59
六、交通和通信	97.50	96.76	97.15	96.82	98.00	99.30	97.15
1. 交通	97.80	96.82	96.82	96.33	97.85	99.69	97.49
2. 通信	96.72	96.58	97.66	97.75	97.98	98.29	96.82
七、娱乐教育文化用品及服务	97.73	98.06	98.14	98.14	98.14	98.61	97.93
1. 文娱用耐用消费品及服务	92.21	94.21	94.64	94.64	94.64	95.55	93.42
2. 教育	99.66	99.54	99.54	99.54	99.54	99.54	99.61
3. 文化娱乐类	99.86	100.00	100.00	100.00	100.00	100.00	99.92
4. 旅游	92.76	92.76	92.76	92.76	92.76	95.28	92.97
八、居住	95.94	95.71	96.95	99.91	102.12	103.45	98.72
1. 建房及装修材料	94.05	94.70	94.61	96.06	97.66	101.01	97.19
2. 租房	100.00	100.00	100.00	100.00	100.00	100.00	100.00
3. 自有住房	95.95	95.95	97.13	97.53	98.75	100.00	96.73
4. 水、电、燃料	96.08	95.52	97.60	102.17	105.20	105.89	99.54

8-3 2009年商品零售价格指数

(以上年同期为100)

项 目	指数	项 目	指数
商品零售价格总指数	98.67	(2)其他水产品	105.22
一、食品	98.93	虾蟹类	108.26
1. 粮食	102.68	其他	98.82
大米	106.99	8. 菜	102.90
面粉	105.38	鲜菜	105.63
粮食制品	98.95	干菜及菜制品	87.39
其他	101.27	薯类	123.66
2. 淀粉	99.07	9. 调味品	98.51
淀粉	99.07	盐	100.00
3. 干豆类及豆制品	94.35	酱油	105.63
干豆	89.68	醋	100.00
豆制品	95.63	味精	95.45
4. 油脂	83.65	其他	87.96
食用植物油	84.32	10. 糖	108.39
植物油制品	84.98	食糖	100.74
其他	61.17	糖果	112.54
5. 肉禽及其制品	92.33	巧克力制品	106.90
(1)食用畜肉及副产品	88.86	糖类小食品	110.09
猪肉	80.69	11. 干鲜瓜果	101.93
牛肉	105.94	鲜瓜果	99.56
羊肉	105.32	干(坚)果	105.93
畜肉副产品	98.56	12. 糕点饼干面包	99.36
其他	101.88	糕点	98.56
(2)禽	99.47	饼干	100.00
鸡	98.79	面包	100.00
鸭	110.78	13. 液体乳及乳制品	99.90
其他	96.80	巴氏杀菌奶或消毒奶	98.96
(3)肉禽加工制品	97.07	酸奶	99.38
畜肉制品	94.14	奶粉	106.99
禽制品	104.18	其他	100.00
6. 蛋	102.52	14. 在外用膳食品	100.00
鲜蛋	102.58	主食	100.00
蛋制品	100.85	炒菜	100.00
7. 水产品	102.36	地方小吃	100.00
(1)鱼	100.04	15. 其他食品	98.81
淡水鱼	94.14	其他食品	98.81
海水鱼	109.00		

表 8-3 续表 1

项 目	指数	项 目	指数
二、饮料、烟酒	102.47	裙子	100.00
1. 茶及饮料	99.75	裤子	100.00
(1) 茶叶	103.77	运动衫裤	98.79
茶叶	103.77	内衣	100.39
(2) 饮料	97.93	其他	100.00
固体饮料	100.00	(3) 儿童服装	99.10
液体饮料	95.95	套装	100.00
冷冻饮品	100.00	裤子	96.85
2. 烟草	100.00	裙子	100.00
国产卷烟	100.00	其他	100.00
进口卷烟	100.00	2. 鞋袜帽	97.71
其他	100.00	(1) 鞋	97.31
3. 酒	105.71	男鞋	97.58
白酒	102.94	女鞋	96.17
葡萄酒	102.78	童鞋	100.00
啤酒	113.31	(2) 袜子	100.00
其他	100.00	男袜	100.00
三、服装、鞋帽	96.68	女袜	100.00
1. 服装	96.07	(3) 帽子	100.00
(1) 男式服装	97.81	男帽	100.00
大衣	91.01	女帽	100.00
毛线衣	99.35	3. 其他	100.00
夹克衫	97.55	领带	100.00
衬衫	100.00	四、纺织品	100.62
T 恤衫	95.53	1. 衣着材料	101.82
裤子	89.94	棉布	100.00
西服	97.97	棉混纺布	100.00
运动衫裤	100.00	化纤布	102.18
内衣	100.87	毛线	104.50
羽绒衣	106.06	2. 床上用品	100.00
其他	100.00	毛毯	100.00
(2) 女式服装	94.26	被子	100.00
大衣	65.37	床上套件	100.00
毛线衣	93.11	其他	100.00
羽绒衣	101.73	五、家用电器及音像器材	95.80
套装	100.00	1. 家庭设备	98.55
衬衫	91.86	洗衣机	100.00
T 恤衫	100.00	电风扇	91.60
		电冰箱(柜)	96.15

表 8-3 续表 2

项 目	指数	项 目	指数
吸排油烟机	105.69	3. 洗涤用品	102.27
空调器	99.79	洗衣粉	98.37
热水器	100.00	肥皂类	109.41
微波炉	94.00	牙膏	100.00
电炊具	94.86	清洁洗涤剂	101.43
2. 文娱用耐用消费品	91.16	4. 其他日用品	99.18
电视机	82.91	燃气灶具	95.82
激光视盘机	100.00	儿童玩具	100.00
摄像机	100.00	照明器具	100.00
家用音响设备	96.17	钟表眼镜及配件	100.00
便携式音响	100.00	日用普通饰品	100.00
其他	100.00	日用皮革制品	100.00
3. 音像器材	100.00	其他	100.00
专业音响器材	100.00	八、体育娱乐用品	100.00
专业声像器材	100.00	1. 体育用品	100.00
六、文化办公用品	97.34	球类	100.00
纸张本册	100.00	棋牌	100.00
文具	100.00	健身器材	100.00
电脑及配件	94.74	2. 娱乐用品	100.00
打印机及配件	92.11	游艺器材	100.00
扫描仪	100.00	照相器材	100.00
复印机	100.00	乐器	100.00
电子辞典	100.00	九、交通、通信用品	98.61
计算器	100.00	1. 交通运输机械	102.24
教学设备	100.00	轿车	97.85
其他	100.00	客车	106.79
七、日用品	101.18	货车	106.03
1. 日用百货	103.04	摩托车	100.00
自行车	100.00	其他	108.30
雨具	100.00	2. 通信器材	88.04
剃须刀具	100.00	固定电话机	100.59
电池	100.00	移动电话机	82.53
卫生纸	110.49	传真机	94.74
卫生巾	93.17	其他	100.00
其他	114.36	十、家具	99.80
2. 日用杂品	100.00	柜	99.63
茶具	100.00	床	99.37
餐具	100.00	桌	100.00
厨具	100.00	椅	100.00
其他	100.00	沙发	100.00
		其他	100.00

表 8-3 续表 3

项 目	指数	项 目	指数
十一、化妆品	101.01	2. 书报杂志	99.61
护肤品	102.00	书籍	99.21
美容化妆品	101.35	报纸	100.00
护发美容品	100.00	杂志	100.00
清洁化妆用品	100.00	3. 电子音像制品	100.00
药物美容用品	100.00	音响光盘和磁带	100.00
十二、金银珠宝	102.43	录像磁带和视盘	100.00
金饰品	108.80	计算机软件	100.00
银饰品	104.99	十五、燃料	97.05
铂金饰品	94.50	1. 煤炭及制品	116.19
其他	100.00	原煤	112.90
十三、中西药品及医疗保健用品	100.27	煤制品	119.52
1. 医疗器具及用品	100.00	2. 石油及制品	87.51
医疗器具及用品	100.00	液化石油气	78.55
2. 中药材及中成药	95.45	管道燃气	100.00
中药材	86.67	汽油	86.42
中成药	101.04	柴油	84.78
3. 西药	102.43	其他	104.59
抗微生物药	99.35	十六、建筑材料及五金电料	95.76
消化系统用药	103.14	1. 建筑装璜材料	94.18
呼吸系统用药	104.99	木材	89.34
解热镇痛及非甾体抗炎药	100.00	木地板	102.10
抗肿瘤药	100.00	钢材	83.25
激素及调节内分泌功能药	106.89	砖	99.92
循环系统用药	101.34	水泥	94.85
神经系统用药	100.00	涂料	100.00
专科用药	119.03	胶合板	89.04
其他	100.00	玻璃	97.44
4. 保健品及器具	102.79	粘胶	100.64
保健器具	99.53	油漆	102.06
滋补保健用品	104.10	其他	103.04
十四、书报杂志及电子出版物	99.07	2. 五金电料	100.00
1. 教材及参考书	97.90	五金工具	100.00
工具书	95.24	电工电料	100.00
教材	95.96	水暖器材	100.00
参考书	101.07	其他	100.00
教育软件	100.00		

8-4 2009年工业品出厂价格指数

(以上年同期100)

	1月	2月	3月	4月	5月	6月	7月
全部工业品	99.12	98.67	96.21	95.05	93.31	92.14	91.56
其中:轻工业	100.26	98.85	97.64	96.33	96.03	95.48	95.38
以农产品为原料	96.63	95.46	94.35	92.91	93.65	93.59	94.37
以非农产品为原料	107.21	105.48	103.95	102.97	100.73	99.21	97.40
重工业	97.93	98.50	94.75	93.72	90.44	88.60	87.48
采掘	104.51	104.44	101.50	86.99	83.82	84.79	84.37
原料	93.71	94.06	89.14	89.32	85.79	84.91	82.93
加工	101.16	102.04	99.21	99.26	96.29	93.03	92.65
其中:生产资料	99.23	99.22	96.02	95.06	92.37	90.65	89.53
(01)采掘	105.59	105.52	102.47	87.56	85.34	86.55	86.75
(02)原料	92.84	94.12	89.62	89.25	86.14	85.24	82.93
(03)加工	102.13	101.34	98.83	98.96	96.51	94.06	93.39
生活资料	98.96	97.64	96.63	95.06	95.16	95.04	95.58
(01)食品	98.50	97.13	95.54	93.70	94.35	93.67	94.59
(02)衣着	97.84	95.74	97.79	96.54	96.82	101.68	99.73
(03)一般日用品	102.79	102.19	102.26	101.63	98.42	98.71	98.73
(04)耐用消费品	96.41	95.49	95.43	96.63	97.55	94.31	94.60
按工业行业大类分							
煤炭开采和洗选业	137.53	136.52	130.25	103.07	103.26	104.86	105.84
石油和天然气开采业							
黑色金属矿采选业	66.99	67.08	67.01	62.82	61.87	62.36	60.19
有色金属矿采选业	47.21	48.71	45.48	61.68	61.53	63.44	61.53
非金属矿采选业	97.95	100.42	100.34	97.94	85.24	86.78	89.20
其他采矿业							
农副食品加工业	96.48	94.94	92.77	91.61	92.59	91.92	92.95
食品制造业	105.79	103.16	102.18	98.64	97.48	97.76	98.56
饮料制造业	100.64	99.79	98.65	96.78	98.10	98.97	98.85
烟草制品业	108.22	104.60	104.61	104.60	104.61	104.61	104.61
纺织业	90.09	91.29	98.63	98.36	97.63	97.47	97.75

8-4 续表 1

	8月	9月	10月	11月	12月	全年
全部工业品	89.01	92.64	94.53	97.52	100.41	95.27
其中:轻工业	94.61	97.12	97.55	98.01	101.88	97.56
以农产品为原料	95.29	98.01	99.00	100.66	104.25	96.58
以非农产品为原料	93.45	95.38	94.69	92.78	97.23	99.46
重工业	83.72	88.09	91.46	97.04	98.94	92.87
采掘	74.10	81.79	84.76	97.84	95.55	91.08
原料	83.08	86.27	93.05	98.48	98.78	90.08
加工	86.36	90.91	91.11	95.54	99.70	96.02
其中:生产资料	85.53	89.53	92.06	96.25	98.89	94.02
(01)采掘	74.10	82.68	85.34	98.39	95.50	92.02
(02)原料	83.59	86.71	93.18	98.67	99.08	90.25
(03)加工	88.05	91.72	92.16	94.76	99.14	96.29
生活资料	96.40	98.98	99.57	100.13	103.53	97.77
(01)食品	95.40	99.03	99.96	101.21	105.03	97.43
(02)衣着	101.84	99.58	97.29	96.08	96.07	97.90
(03)一般日用品	98.74	99.21	99.36	97.14	100.46	100.01
(04)耐用消费品	91.32	93.26	95.73	96.34	99.26	95.58
按工业行业大类分						
煤炭开采和洗选业	84.37	93.83	90.70	102.80	98.35	108.35
石油和天然气开采业						
黑色金属矿采选业	64.37	62.57	75.81	94.31	95.16	70.05
有色金属矿采选业	73.76	79.00	89.11	147.79	189.02	80.69
非金属矿采选业	95.07	91.46	89.32	93.73	89.23	93.09
其他采矿业						
农副食品加工业	93.88	98.67	99.68	101.59	105.83	96.21
食品制造业	98.44	97.16	102.60	106.51	114.82	101.92
饮料制造业	98.69	99.04	99.85	100.00	102.26	99.33
烟草制品业	103.90	106.74	115.02	115.72	115.72	107.70
纺织业	95.03	97.51	97.71	98.57	99.80	96.84

8-4 续表2

	1月	2月	3月	4月	5月	6月	7月
纺织服装、鞋、帽制造业	87.43	87.34	88.59	89.05	89.40	96.60	97.54
皮革、毛皮、羽毛(绒)及其制品业	109.33	104.50	105.73	96.82	98.20	107.68	99.42
木材加工及木、竹、藤、棕、草制品业	97.15	94.68	98.45	97.40	94.52	94.00	89.95
家具制造业	97.63	95.87	95.72	97.97	98.11	97.49	98.08
造纸及纸制品业	96.98	96.19	93.49	93.86	89.22	89.37	94.15
印刷业和记录媒介的复制	106.55	101.31	101.31	101.31	103.21	103.21	101.56
文教体育用品制造业	88.64	90.91	90.91	86.36	78.57	75.00	91.67
石油加工、炼焦及核燃料加工业	101.34	115.40	81.99	74.45	75.68	73.74	74.44
化学原料及化学制品制造业	107.53	110.94	110.81	107.85	103.43	98.86	96.60
医药制造业	106.83	110.79	110.73	109.59	105.67	105.06	103.17
化学纤维制造业	42.24	67.11	69.93	59.23	86.04	90.37	76.25
橡胶制品业	114.66	104.85	104.85	104.85	103.99	103.99	101.53
塑料制品业	95.48	92.10	94.95	95.18	92.97	95.93	88.89
非金属矿物制品业	112.43	108.98	104.93	103.64	101.58	98.45	97.16
黑色金属冶炼及压延加工业	78.01	78.85	63.96	63.32	58.28	56.15	57.16
有色金属冶炼及压延加工业	91.86	91.19	75.24	102.28	88.05	80.19	82.86
金属制品业	107.36	100.98	97.88	94.45	96.54	92.76	88.12
通用设备制造业	111.74	111.37	106.89	104.18	105.40	103.53	101.91
专用设备制造业	104.53	104.10	103.85	101.49	100.13	99.68	100.10
交通运输设备制造业	88.57	89.30	90.31	90.31	90.31	90.56	91.05
电气机械及器材制造业	73.82	73.47	73.14	81.16	77.56	78.73	79.52
通信设备、计算机及其他电子设备制造业	97.11	95.06	94.50	95.27	99.22	95.46	91.40
仪器仪表及文化、办公用机械制造业	128.25	93.43	94.09	93.34	94.80	94.80	93.10
工艺品及其他制造业	95.39	96.53	100.67	101.27	100.52	104.09	99.00
废弃资源和废旧材料回收加工业							
电力、热力的生产和供应业	108.64	108.23	106.60	106.88	106.56	106.84	104.37
燃气生产和供应业	94.70	94.70	94.70	94.70	89.42	84.97	84.97
水的生产和供应业	100.00	100.00	100.00	100.00	100.00	100.00	100.00

8-4 续表3

	8月	9月	10月	11月	12月	全年
纺织服装、鞋、帽制造业	101.35	99.52	93.70	90.69	91.91	92.61
皮革、毛皮、羽毛(绒)及其制品业	102.33	98.61	97.19	96.83	95.59	100.69
木材加工及木、竹、藤、棕、草制品业	91.71	90.02	92.97	91.04	92.32	93.60
家具制造业	96.40	100.17	98.92	99.88	99.78	98.11
造纸及纸制品业	95.73	89.25	90.39	92.17	92.52	92.32
印刷业和记录媒介的复制	103.08	103.21	103.21	101.39	102.08	102.63
文教体育用品制造业	88.89	84.21	94.74	72.97	69.23	84.34
石油加工、炼焦及核燃料加工业	73.78	77.52	91.83	112.74	110.23	88.56
化学原料及化学制品制造业	80.23	87.93	86.90	89.95	94.71	99.09
医药制造业	102.90	103.01	103.00	96.78	97.00	104.52
化学纤维制造业	93.61	75.85	95.77	113.76	100.84	80.79
橡胶制品业	97.98	97.98	97.98	99.18	99.18	102.59
塑料制品业	85.37	83.60	85.57	94.94	98.36	91.90
非金属矿物制品业	90.39	94.67	92.84	89.60	97.53	99.87
黑色金属冶炼及压延加工业	63.99	68.46	83.86	102.64	106.17	73.44
有色金属冶炼及压延加工业	74.66	95.13	96.99	103.20	102.21	90.49
金属制品业	85.95	93.24	93.03	90.35	87.02	94.53
通用设备制造业	100.47	99.95	95.00	98.60	97.95	103.04
专用设备制造业	101.03	99.17	99.08	98.98	99.54	100.85
交通运输设备制造业	104.04	99.85	100.40	100.40	101.57	94.37
电气机械及器材制造业	77.45	84.55	97.36	114.17	138.16	87.83
通信设备、计算机及其他电子设备制造业	85.59	90.88	88.81	89.97	87.67	92.80
仪器仪表及文化、办公用机械制造业	91.28	93.71	92.88	96.39	90.30	96.44
工艺品及其他制造业	98.69	99.95	98.96	100.07	102.74	99.93
废弃资源和废旧材料回收加工业						
电力、热力的生产和供应业	108.64	100.39	99.72	97.43	99.09	103.98
燃气生产和供应业	88.89	94.64	99.93	99.93	99.93	93.46
水的生产和供应业	100.00	100.00	100.00	100.00	100.00	100.00

8-5 2009年原材料、燃料、动力购进价格指数

(以上年同期为100)

	1月	2月	3月	4月	5月	6月
全部原材料	97.71	96.49	94.48	94.57	93.48	93.54
(一)燃料、动力类	107.54	107.98	106.69	103.88	102.90	101.57
(二)黑色金属材料类	87.38	85.76	79.68	76.13	73.48	72.43
其中:钢材	86.94	84.98	79.07	75.63	73.38	71.71
其它	88.49	87.74	81.21	77.39	73.74	74.24
(三)有色金属材料和电线类	71.07	68.68	63.32	68.27	68.29	70.60
(四)化工原料类	88.18	85.67	85.33	80.90	81.32	82.76
(五)木材及纸浆类	94.79	89.09	84.33	87.47	86.54	86.22
(六)建筑材料及非金属矿类	135.83	109.35	105.56	105.82	105.84	101.28
(七)其它工业原材料及半成品类	98.67	101.21	96.27	97.21	98.24	97.08
(八)农副产品类	93.82	95.06	94.51	96.37	94.58	96.21
(九)纺织原料类	94.61	93.51	97.92	95.87	96.26	97.80
按行业分(企业法):						
煤炭开采和洗选业	115.25	122.60	121.61	112.45	114.96	116.66
石油和天然气开采业						
黑色金属矿采选业	96.52	104.41	105.31	105.74	106.00	106.00
有色金属矿采选业	95.62	95.62	95.83	95.83	90.96	90.96
非金属矿采选业	104.50	102.73	100.02	99.10	99.03	98.22
其他采矿业		64.58	64.58	64.58	64.58	64.58
农副食品加工业	89.20	91.22	91.29	93.54	94.37	94.59
食品制造业	98.46	96.94	98.15	97.35	95.99	97.57
饮料制造业	100.49	96.30	99.69	99.74	98.41	99.73
烟草制品业	116.13	121.03	118.11	118.49	118.49	120.39
纺织业	92.09	91.71	92.55	94.93	92.81	93.13
纺织服装、鞋、帽制造业	99.81	102.04	102.04	101.53	99.95	93.07
皮革、毛皮、羽毛(绒)及其制品业	101.79	105.04	102.21	98.56	101.08	109.37

8-5 续表1

	7月	8月	9月	10月	11月	12月	全年
全部原材料	95.41	95.60	95.12	96.33	99.67	103.58	96.36
(一)燃料、动力类	98.57	97.66	93.01	94.70	96.46	101.33	101.00
(二)黑色金属材料类	75.30	73.61	75.03	83.40	92.96	96.76	81.02
其中:钢材	74.60	74.85	76.05	83.11	92.15	94.95	80.66
其它	77.06	70.47	72.43	84.12	95.01	101.36	81.94
(三)有色金属材料和电线类	71.41	75.65	83.46	97.32	103.30	102.23	78.60
(四)化工原料类	77.85	76.66	74.69	75.83	84.33	90.77	82.01
(五)木材及纸浆类	88.67	91.17	91.94	93.91	99.57	101.75	91.29
(六)建筑材料及非金属矿类	93.10	93.45	90.66	97.42	86.99	89.84	101.28
(七)其它工业原材料及半成品类	96.85	97.35	96.05	99.52	103.18	105.50	99.20
(八)农副产品类	103.89	104.60	106.78	103.24	106.64	112.41	100.67
(九)纺织原料类	96.35	96.42	96.26	97.28	98.77	100.67	96.84
按行业分(企业法):							
煤炭开采和洗选业	114.66	104.93	107.57	97.98	98.09	111.61	111.53
石油和天然气开采业							
黑色金属矿采选业	101.82	102.06	97.74	99.12	93.88	94.19	101.53
有色金属矿采选业	90.96	86.14	85.43	86.14	85.43	86.14	90.42
非金属矿采选业	97.45	97.57	93.10	96.99	99.67	100.05	99.04
其他采矿业				63.27			64.39
农副食品加工业	95.97	96.33	101.08	103.65	111.26	115.13	98.14
食品制造业	98.23	99.31	99.85	102.25	104.45	110.80	99.95
饮料制造业	99.65	92.70	90.30	88.01	86.81	91.92	95.30
烟草制品业	113.02	111.24	90.96	91.05	90.54	96.83	108.86
纺织业	90.87	91.50	90.48	93.34	98.02	100.59	93.52
纺织服装、鞋、帽制造业	93.01	98.90	98.76	98.67	102.03	106.53	99.70
皮革、毛皮、羽毛(绒)及其制品业	103.63	103.78	103.41	103.23	101.57	104.41	103.17

8-5 续表2

	1月	2月	3月	4月	5月	6月
木材加工及木、竹、藤、棕、草制品业	106.10	103.89	100.36	98.92	99.77	99.34
家具制造业	85.78	80.65	89.78	96.73	96.92	96.05
造纸及纸制品业	87.92	96.33	90.06	92.07	87.77	87.87
印刷业和记录媒介的复制	102.79	97.82	96.26	95.65	95.81	94.06
文教体育用品制造业	86.80	97.24	85.83	60.44	74.88	66.38
石油加工、炼焦及核燃料加工业	85.51	80.08	94.06	90.26	92.18	93.32
化学原料及化学制品制造业	90.19	86.78	87.35	85.88	85.69	83.46
医药制造业	108.74	110.49	108.51	104.59	100.13	101.28
化学纤维制造业	80.35	78.18	87.06	80.38	84.36	81.97
橡胶制品业	94.27	92.82	89.81	84.12	79.57	79.29
塑料制品业	78.83	75.42	71.55	74.32	77.81	78.57
非金属矿物制品业	108.88	102.78	97.43	97.95	95.18	92.54
黑色金属冶炼及压延加工业	80.70	78.48	70.07	63.54	63.38	61.53
有色金属冶炼及压延加工业	97.60	100.70	97.02	90.56	94.66	93.27
金属制品业	88.47	85.04	81.79	79.83	79.83	75.04
通用设备制造业	90.70	89.55	83.02	83.67	81.66	78.62
专用设备制造业	89.25	93.04	82.64	78.79	78.55	75.04
交通运输设备制造业	94.94	95.93	92.99	91.42	91.08	92.05
电气机械及器材制造业	81.23	85.31	79.62	79.68	77.77	80.12
通信设备、计算机及其他电子设备制造业	75.44	70.49	70.09	73.48	71.90	71.78
仪器仪表及文化、办公用机械制造业	90.79	100.25	86.29	87.97	91.18	92.26
工艺品及其他制造业	93.00	97.03	94.90	92.05	91.86	90.42
废弃资源和废旧材料回收加工业						
电力、热力的生产和供应业	110.00	105.05	103.71	99.70	98.97	104.94
燃气生产和供应业	96.50	98.22	95.70	93.47	99.92	99.34
水的生产和供应业	104.45	104.20	102.90	107.96	110.35	110.35

8-5 续表3

	7月	8月	9月	10月	11月	12月	全年
木材加工及木、竹、藤、棕、草制品业	99.52	100.46	88.69	94.69	97.34	98.12	98.89
家具制造业	95.35	96.25	95.55	95.82	97.31	99.22	94.06
造纸及纸制品业	86.58	88.33	89.87	94.00	101.18	102.75	92.25
印刷业和记录媒介的复制	96.62	95.31	97.77	98.33	99.13	100.00	97.12
文教体育用品制造业	71.06	76.56	72.89	77.10	80.12	87.55	78.53
石油加工、炼焦及核燃料加工业	94.37	95.92	97.28	100.30	99.39	99.79	93.54
化学原料及化学制品制造业	77.21	76.04	74.40	76.57	81.66	88.08	82.79
医药制造业	100.11	91.90	92.11	89.74	90.21	93.17	98.99
化学纤维制造业	86.41	85.02	80.98	78.67	98.26	148.91	89.16
橡胶制品业	77.34	75.82	78.05	80.51	97.73	113.68	86.91
塑料制品业	77.06	78.85	80.66	83.54	93.53	109.27	81.48
非金属矿物制品业	89.86	88.97	87.45	89.66	96.75	100.67	95.51
黑色金属冶炼及压延加工业	61.70	64.63	68.47	76.32	99.95	112.42	74.93
有色金属冶炼及压延加工业	95.66	95.00	93.17	96.08	100.07	99.91	96.78
金属制品业	71.33	71.33	77.32	77.44	83.33	96.23	80.01
通用设备制造业	79.71	79.20	80.71	85.89	95.35	97.48	85.46
专用设备制造业	77.49	76.47	77.62	82.81	86.01	89.61	82.28
交通运输设备制造业	89.84	82.43	83.50	89.23	86.81	95.49	90.48
电气机械及器材制造业	85.10	82.15	83.85	87.24	94.16	99.40	85.00
通信设备、计算机及其他电子设备制造业	73.62	78.51	83.10	94.69	89.19	109.88	79.67
仪器仪表及文化、办公用机械制造业	91.53	95.11	85.07	89.83	89.83	88.11	90.69
工艺品及其他制造业	89.83	89.16	86.87	87.83	100.26	103.87	93.06
废弃资源和废旧材料回收加工业							
电力、热力的生产和供应业	100.00	87.10	85.50	90.94	78.39	86.24	95.88
燃气生产和供应业	93.85	100.00	93.83	96.14	94.75	100.41	96.84
水的生产和供应业	107.96	110.35	100.00	103.61	100.00	104.32	105.54

8-6 固定资产投资价格指数

项目名称	一季度指数 (%)	二季度指数 (%)	三季度指数 (%)	四季度指数 (%)	累计指数 (%)
固定资产投资	97.0	94.0	92.8	95.7	94.9
建筑安装、装饰工程	95.5	89.7	89.7	94.4	92.3
人工费	106.3	104.8	106.4	105.1	105.6
工程管理人员	107.1	105.6	105.7	104.1	105.6
工程技术人员	105.8	99.9	105.9	107.7	104.8
普通工人	106.2	105.7	106.5	105.0	105.8
材料费	91.3	84.3	83.5	90.8	87.5
钢材	81.5	69.6	72.3	81.1	76.1
木材	90.3	99.2	98.0	99.1	96.7
水泥	101.7	94.4	83.4	94.8	93.6
地方建筑材料	104.2	101.2	98.2	101.9	101.4
化工材料	102.7	88.9	85.8	94.1	92.9
电料	85.7	98.5	97.4	98.2	95.0
其他材料	94.7	96.0	100.8	97.6	97.3
机械费	103.1	98.2	100.4	99.5	100.3
(一)土石方及筑路机械	101.3	98.4	100.4	100.5	100.2
(二)打桩机械	98.1	81.5		99.8	93.1
(三)起重机械	103.8	101.6	100.7	100.5	101.6
(四)运输机械	108.2	91.6	100.6	95.4	99.0
(五)混凝土及砂浆机械	105.0	107.6	100.3	100.9	103.5
(六)加工机械	99.1	98.4	100.1	100.2	99.4
(七)泵类机械	90.9	87.5	100.0	104.2	95.7
(八)船舶机械			88.9		88.9
(九)其他机械	96.4	99.0	99.7	99.6	98.7
设备、工器具购置	99.7	97.9	97.0	97.5	98.0
其他费用	100.0	108.3	100.6	98.6	101.9
土地取得费	101.8	100.7	100.7	100.7	101.0
前期工程费	95.8	105.4	100.9	85.9	97.0
施工工作费	98.9	122.2	98.6	104.1	105.9
建设单位其他费用	103.7	104.7	102.4	103.7	103.6

8-7 房屋销售价格指数

(以上年同期为100)

指标名称	同比指数						
	1月	2月	3月	4月	5月	6月	7月
房屋销售总计	102.2	101.9	101.4	100.9	100.5	100.2	100.2
一、新建房	101.1	100.7	100.4	100.1	99.9	99.5	99.8
(一)住宅	101.1	100.7	100.4	100.1	99.8	99.5	99.8
按房屋类型分							
1、经济适用房	100.0	100.0	100.0	100.0	100.0	100.0	100.0
2、商品住宅	101.3	100.8	100.5	100.1	99.8	99.4	99.7
(1)普通住宅	100.9	100.5	100.3	100.0	99.7	99.4	99.6
①多层住宅	100.9	100.6	100.3	99.9	99.6	99.1	99.4
②高层住宅	101.3	100.6	100.3	100.4	100.2	100.1	100.3
③其他住宅	100.0	100.0	100.0	98.6	98.6	98.6	98.6
(2)高档住宅	104.3	103.1	102.2	101.5	100.8	99.8	101.1
①别墅	100.4	99.9	100.0	99.9	99.9	99.9	99.9
②高档公寓	104.4	103.1	102.2	101.5	100.8	99.8	101.5
按套型分							
1、90 m ² 及以下	101.4	101.0	100.8	101.0	100.8	100.1	100.2
2、90 m ² 以上							
(二)非住宅	100.5	100.5	100.5	100.7	100.7	100.7	100.5
1、办公楼	100.0	100.0	100.0	100.0	100.0	100.0	100.0
2、商业营业用房	100.3	100.3	100.3	100.7	100.7	100.7	100.7
3、其它用房	101.8	101.8	101.8	101.7	101.8	101.8	100.2
二、二手房	105.6	105.4	104.2	103.2	102.5	102.2	101.3
(一)住宅	106.3	106.0	104.9	103.7	102.7	102.2	101.1
1、普通住宅	106.9	106.6	105.3	103.9	102.8	102.5	101.2
(1)多层住宅	106.9	106.6	105.2	103.9	102.7	102.4	101.1
(2)高层住宅	101.0	101.0	101.0	101.0	101.0	101.0	
(3)其他住宅	107.2	107.0	107.5	105.6	105.5	104.7	105.4
2、高档住宅	101.9	101.9	101.9	101.9	101.9	100.0	100.0
(1)别墅	101.9	101.9	101.9	101.9	101.9	100.0	100.0
(2)高档公寓							
(二)非住宅	102.6	102.9	101.2	101.1	101.7	101.9	102.0

8-7 续表

指标名称	同比指数					累计指数
	8月	9月	10月	11月	12月	
房屋销售总计	100.1	100.3	100.7	101.0	101.4	100.9
一、新建房	99.8	100.1	100.2	100.4	100.7	100.2
(一)住宅	99.8	100.1	100.1	100.4	100.8	100.2
按房屋类型分						
1、经济适用房	100.0	100.0	100.0	100.0	100.0	100.0
2、商品住宅	99.8	100.1	100.2	100.4	100.9	100.3
(1)普通住宅	99.7	99.9	100.0	100.3	100.8	100.1
①多层住宅	99.4	99.8	99.6	99.9	100.5	99.9
②高层住宅	100.7	100.7	101.1	101.5	101.5	100.7
③其他住宅	98.5	98.5	98.5	98.5	98.5	98.9
(2)高档住宅	101.2	101.2	101.4	101.4	101.4	101.6
①别墅	100.3	100.6	100.0	100.0	100.0	100.1
②高档公寓	101.5	101.6	101.8	101.8	101.8	101.8
按套型分						
1、90 m ² 及以下	99.5	99.6	99.5	99.4	99.7	100.3
2、90 m ² 以上						
(二)非住宅	99.1	100.3	100.3	100.2	100.2	100.4
1、办公楼	100.0	100.0	100.0	100.0	100.0	100.0
2、商业营业用房	98.8	100.1	100.1	100.0	100.0	100.2
3、其它用房	100.3	101.4	101.7	101.6	101.5	101.5
二、二手房	101.0	101.1	102.4	102.8	103.6	102.9
(一)住宅	100.8	100.9	102.3	102.7	103.6	103.1
1、普通住宅	100.9	101.0	102.7	103.1	104.2	103.4
(1)多层住宅	100.7	100.9	102.5	103.0	104.1	103.3
(2)高层住宅						
(3)其他住宅	106.0	106.3	107.3	107.9	107.5	106.5
2、高档住宅	100.0	100.0	100.0	100.0	100.0	100.8
(1)别墅	100.0	100.0	100.0	100.0	100.0	100.8
(2)高档公寓						
(二)非住宅	102.0	101.9	102.8	102.9	103.3	102.2

8-8 土地交易、房屋租赁、物业管理价格指数

指标名称	同比指数				累计指数
	1 季度	2 季度	3 季度	4 季度	
土地交易总计	100.0	100.5	103.2	104.2	102.0
一、居住用地	100.7	101.3	100.1	101.0	100.8
(一)经济适用房用地	101.4	101.4	100.5	100.0	100.8
(二)商品住宅用地	100.6	101.2	100.1	101.0	100.7
1、普通住宅用地	100.6	101.2	100.1	101.0	100.7
2、高档住宅用地	110.9	110.9			
二、工业用地	101.6	95.8	103.6	105.8	101.7
三、商业营业用地	97.2	103.8	107.9	108.0	104.2
四、其它用地	100.0			101.3	100.7
房屋租赁总计	100.1	100.1	100.0	100.0	100.1
一、住宅	100.0	100.0	100.0	100.0	100.0
(一)经济适用房		100.0	100.0	100.0	100.0
(二)廉租房					
(三)商品住宅	100.0	100.0	100.0	100.0	100.0
1、普通住宅	100.0	100.0	100.0	100.0	100.0
2、高档住宅					
(1)别墅					
(2)高档公寓					
二、非住宅	100.2	100.2	100.0	100.1	100.1
(一)办公楼	100.1	100.1	100.0	100.0	100.1
(二)商业营业用房	100.3	100.3	100.0	100.1	100.2
(三)其他	100.0	100.0	100.0	100.0	100.0
物业管理总计	100.0	100.0	100.0	100.0	100.0
一、住宅	100.0	100.0	100.0	100.0	100.0
(一)经济适用房	100.0	100.0	100.0	100.0	100.0
(二)商品住宅	100.0	100.0	100.0	100.0	100.0
1、普通住宅	100.0	100.0	100.0	100.0	100.0
2、高档住宅	100.0	100.0	100.0	100.0	100.0
(1)别墅	100.0	100.0	100.0	100.0	100.0
(2)高档公寓	100.0	100.0	100.0	100.0	100.0
二、非住宅	100.0	100.0	100.0	100.0	100.0
(一)办公楼	100.0	100.0	100.0	100.0	100.0
(二)商业营业用房	100.0	100.0	100.0	100.0	100.0
(三)其他	100.0				

主要统计指标解释

物价 商品价值的货币表现,由商品的生产成本、流通过程、利润、税金四部分组成。生产成本包括原材料、辅助材料、燃料、动力、工资、固定资产折旧、管理费等,利润包括工业利润和流通环节利润两部分。影响物价的因素很多,主要有:(1)商品的价值。物价水平与商品的价值成正比;(2)市场供求;(3)货币供应量。其他条件不变的情况下,货币供应量越多,物价水平越高;(4)政府调价等宏观经济政策。

物价调查 包括居民消费价格、商品零售价格、工业品出厂价格、原材料燃料动力购进价格、房地产价格、农业生产资料价格等各项统计调查。

居民消费价格、商品零售价格、农业生产资料价格调查:每月6次定时、定点、定人进入农贸市场采集鲜活商品价格,2-3次到各大商场、服务网点等采集一般性商品和服务项目的价格,对采集后的价格汇总计算生成定比、同比、环比、累计比与上年12月比的消费、零售、农业生产资料价格指数,以及全市、市区、县城的区域性价格指数,通过与不同基期的比较,多方位地描述市场变化的具体情况。

工业品出厂价格和原材料购进价格调查:通过对工业品出厂价格和原材料购进价格的跟踪调查,反映国际及国内工业品及原材料市场变化对我市的影响程度。

房地产价格调查:以季度为单位,统计调查全市土地交易、租赁、房屋出售、租赁价格的变化情况,反映我市的房地产价格变化情况。

指数 有广义与狭义之分。广义的指数,是泛指反映社会经济现象相互关系的相对数。狭义的指数,是指部级指数,即以相对数的形式综合反映多种不同事物数量上总变动的一种统计指标和统计方法。

指数的作用主要有三点:(1)综合反映事物的变动方向和变动程度。(2)进行因素分析。对受多因素影响现象,可以分析各构成因素在总变动中影响的方向和程度。(3)研究事物的长期变动趋势。对现象变化的状态连续

编制动态指数,形成指数数列,就能反映事物的发展变化趋势。

定基指数数列 按照某一固定的基期所编制的指数数列,称定基指数数列。它反映某种社会经济现象长期的变动程度。

环比指数数列 各个时期的指数都以其前一期为基期所编制的指数数列,称环比指数数列。它反映某种社会经济现象逐期的变化程度。

商品零售价格指数 是反映城乡商品零售价格变动趋势的一种经济指数。零售物价的调整变动直接影响到城乡居民的生活支出和国家的财政收入,影响居民购买力和市场供需平衡,影响消费与积累的比例。因此,计算零售价格指数,可以从一个侧面对上述经济活动进行观察和分析。

商品零售价格指数分为食品、饮料烟酒、服装鞋帽、纺织品、中西药品、化妆品、书报杂志、文化体育用品、日用品、家用电器、首饰、燃料、建筑装潢材料、机电产品等十四个大类,国家规定304种必报商品,需要特别说明的是,从1994年起,国家、各省(区)和县编制的商品零售价格指数不包括农业生产资料。

居民消费价格指数 是反映一定时期内城乡居民所购买生活消费品价格和服务项目价格变动趋势和程度的相对数,是对城市居民消费价格指数和农村居民消费价格指数进行综合汇总计算的结果。利用居民消费价格指数,可以观察和分析消费品的零售价格和服务价格变动对城乡居民实际生活费支出的影响程度。

城市居民消费价格指数 是反映城市居民家庭所购买的生活消费品价格和服务项目价格变动趋势和程度的相对数。城市居民消费价格指数可以观察和分析消费品的零售价格和服务项目价格变动对职工货币工资的影响,作为研究职工生活和确定工资政策的依据。

农村居民消费价格指数 是反映农村居民家庭所购买的生活消费品价格和服务项目价

格变动趋势和程度的相对数。农村居民消费价格指数可以观察农村消费品的零售价格和服务项目价格变动对农村居民生活消费支出的影响, 扯接反映农民生活水平的实际变化情况, 为分析和研究农村居民生活问题提供依据。

农产品收购价格指数 是反映国有商业、集体商业、个体商业、外贸部门、国家机关、社会团体等各种经济类型的商业企业和有关部门收购农产品价格的变动趋势和程度的相对数。农产品收购价格指数可以观察和研究农产品收购价格总水平的变化情况, 以及对农民货币收入的影响, 作为制订和检查农产品价格政策的依据。

农村工业品零售价格指数 是反映农村市场工业品零售价格水平变动趋势和程度的相对数。通过农村工业品零售价格指数, 可以观察工业品零售价格变动对农民货币支出的影响。

工业品出厂价格指数 是反映全部工业产品出厂价格总水平的变动趋势和程度的相对数, 包括工业企业售给本企业以外所有单位的各种产品和直接售给居民用于生活消费的产品。通过工业品出厂价格指数能观察出厂价格变动对工业总产值的影响。

原材料、燃料和动力购进价格指数 是反映工业企业作为生产投入, 购买原材料、燃料、动力产品的价格水平变动趋势和程度的统计指标, 是扣除工业企业物质消耗成本中的价格变动影响的重要依据。

房地产价格指数 包括房屋销售价格指数、房屋租赁价格指数、土地交易价格指数和土地租赁价格指数。四套指数的计算方法相似, 均采用由下到上逐级汇总的方法。即由细项到小类, 由小类到中类, 再由中类到大类, 最后由大类汇出总指数。对没有细项或小类的

部分, 其起始类就是小类或中类。中类以下(含中类)指数采用样本资料作权数的加权调和平均公式计算。大类和总指数采用固定权数加权的算术平均公式计算。

新涨价因素和“翘尾”因素 新涨价因素和“翘尾”因素, 是对物价总水平变动进行不同时间段的涨跌构成分析的概念, 也是一段时期以来, 在我国较为流行的对同期比物价指数及年平均价格指数分析的概念。使用国际上通行的定基(比)指数和月(或季)环比指数进行物价变动分析, 不涉及新涨价因素和“翘尾”因素的概念。

新涨价因素 新涨价, 一般指从公历年度的1月1日至12月31日期间商品价格的上涨情况, 以上年12月31日为对比基准。新涨价因素则是指在同期比价格指数中与“翘尾”因素相对应的一项分析指标。在目前计算的价格指数系列中, 某一月份以上年同月为100的价格指数中的新涨价因素即是该月份价格总水平与上年12月份对比计算出来的价格上涨幅度, 一般情况下不直接计算, 而用该月份以及该月份之前各月的月环比连乘积表示。

“翘尾”因素 也称滞后影响, 是计算同期比价格指数中独有的、上年商品价格上涨对下一年价格指数的影响部分。如某一商品1995年前6个月价格均为每公斤0.5公斤, 7月份上涨到1元, 一直到1996年12月份均保持同一价格, 虽然1996年价格保持稳定, 但计算出来的1996年前6个月的同期比价格指数却为200%, 表明价格上涨一倍, 这就是这一商品价格指数中的“翘尾”因素, 是上年7月份价格上涨对下一年上半年价格指数的滞后影响。“翘尾”因素的计算方法很多, 但由于每年进行权数调整和部分代表规格品的更换, 不同的计算方法可能会出现不同的计算结果。

九、居民生活

JUMIN SHENGHUO

编辑: 聂怀善 马建波 苗素珍 王 静 刘丽华
郭景昌 张延礼 程 岩 常 蕾
校对: 马建波 苗素珍 王 静 刘丽华 程 岩
常 蕾

9-1 全市历年农民人均收支情况

单位:元

年 份	农民人均总收入	农民人均纯收入	农民生产性支出	农民生活消费支出
1949	41.50	31.30	10.00	23.40
1950	46.00	34.50	11.20	25.80
1951	50.00	36.00	12.00	27.00
1952	52.00	39.20	12.50	29.40
1953	55.60	42.30	13.10	31.70
1954	63.00	48.50	14.20	36.30
1955	59.60	45.40	14.00	34.00
1956	58.50	43.80	14.50	32.80
1957	62.80	47.00	15.50	35.20
1958	68.50	51.70	16.50	38.70
1959	66.40	50.10	16.30	37.50
1960	54.60	39.20	15.20	29.40
1961	54.50	39.20	15.10	29.40
1962	56.80	40.70	15.80	30.50
1963	63.60	47.00	16.30	35.20
1964	80.80	64.00	16.60	47.90
1965	70.90	53.90	16.70	40.40
1966	80.40	61.10	18.90	45.80
1967	94.50	73.10	21.10	54.80
1968	90.00	70.60	19.20	52.90
1969	83.30	64.70	18.30	48.50
1970	81.40	62.90	18.10	47.10
1971	83.50	63.30	18.90	47.40
1972	94.80	73.60	20.90	55.10
1973	106.70	83.00	23.50	62.20
1974	96.30	73.20	22.00	54.80
1975	104.30	78.30	25.70	58.60
1976	102.60	73.10	29.30	54.80
1977	102.50	71.40	30.90	53.50
1978	121.30	85.50	35.60	64.00

年 份	农民人均总收入	农民人均纯收入	农民生产性支出	农民生活消费支出
1979	149.30	116.60	32.60	83.80
1980	206.41	167.20	39.11	137.02
1981	250.26	205.70	44.53	155.92
1982	330.29	279.40	49.32	199.77
1983	444.03	323.10	104.54	239.62
1984	475.79	339.00	118.05	251.66
1985	515.69	335.00	160.54	282.12
1986	522.39	366.00	140.03	270.90
1987	629.05	434.00	177.82	314.03
1988	802.02	529.00	243.07	388.21
1989	811.58	518.00	251.23	413.68
1990	812.54	577.00	237.39	412.58
1991	945.93	617.00	273.56	459.48
1992	1054.85	669.00	316.09	497.76
1993	1314.57	859.00	372.86	569.73
1994	1939.05	1199.00	606.47	751.91
1995	2653.52	1590.00	859.79	999.74
1996	3076.62	1890.00	969.86	1199.58
1997	3232.47	2053.00	950.18	1284.12
1998	3333.66	2182.00	958.16	1288.79
1999	3330.84	2272.68	846.19	1266.86
2000	3399.80	2359.95	830.64	1539.71
2001	3667.13	2485.01	888.21	1703.91
2002	3804.99	2602.34	893.27	1735.90
2003	3894.99	2787.97	878.68	1810.33
2004	4556.7	3158.12	1171.22	1975.96
2005	5068.64	3601.43	1261.67	2181.12
2006	5667.64	4083.4	1382.23	2456.17
2007	6624.05	4722.23	1658.81	2940.57
2008	7691.02	5383.34	2042.43	3312.28
2009	8320.62	5881.98	2137.22	3586.68

9-2 农民人均总收入对比情况

单位:元

指 标	2009 年	2008 年	增减	± %
一、总收入	8320.62	7691.02	629.61	8.19
(一)工资性收入	2240.26	2077.86	162.40	7.82
(二)家庭经营收入	5706.86	5281.71	425.15	8.05
1. 第一产业收入	4635.42	4299.41	336.01	7.82
(1) 农业收入	3016.39	2734.90	281.49	10.29
(2) 林业收入	261.78	267.91	-6.13	-2.29
(3) 牧业收入	1330.47	1272.78	57.69	4.53
(4) 渔业收入	26.79	23.82	2.96	12.45
2. 第二产业收入	499.60	452.77	46.83	10.34
(1) 工业收入	354.01	314.68	39.32	12.50
(2) 建筑业收入	145.59	138.09	7.51	5.44
3. 第三产业收入	571.84	529.53	42.31	7.99
(1) 交通、运输、邮电业收入	170.95	159.60	11.35	7.11
(2) 批零贸易业、饮食业收入	216.79	179.74	37.05	20.61
(3) 社会服务业收入	56.14	52.10	4.03	7.74
(4) 文教卫生业收入	27.21	24.96	2.25	9.00
(5) 其他行业收入	90.54	103.91	-13.37	-12.86
(三) 财产性收入	113.47	110.02	3.45	3.13
(四) 转移性收入	260.04	221.43	38.61	17.44
二、全年人均纯收入	5881.98	5383.34	498.64	9.26
其中:现金纯收入	4853.87	4484.45	369.42	8.24
现金纯收入占纯收入比重(%)	82.52	83.30	-0.78	—

9-3 农民人均支出对比情况

单位：元

指 标	2009 年	2008 年	增减	± %
全年总支出	6128.76	5722.05	406.71	7.11
(一) 家庭经营费用支出	2137.22	2042.43	94.79	4.64
1. 第一产业生产费用支出	1789.31	1713.75	75.56	4.41
2. 第二产业生产费用支出	213.83	197.04	16.79	8.52
3. 第三产业生产费用支出	134.08	131.63	2.45	1.86
(二) 购置生产性固定资产支出	135.29	92.70	42.59	45.94
(三) 建造生产性固定资产雇工支出	4.58	3.33	1.25	37.60
(四) 税费支出	5.27	8.50	-3.23	-38.01
(五) 生活消费支出	3586.68	3312.28	274.40	8.28
1. 食品消费支出	1352.67	1339.69	12.97	0.97
2. 衣着消费支出	231.59	212.36	19.23	9.06
3. 居住消费支出	767.91	625.26	142.65	22.82
4. 家庭设备、用品消费支出	241.68	191.34	50.33	26.31
5. 交通和通讯消费支出	428.10	409.39	18.71	4.57
6. 文化教育、娱乐消费支出	310.12	314.90	-4.79	-1.52
7. 医疗保健消费支出	183.52	156.01	27.51	17.63
8. 其他商品和服务消费支出	71.09	63.31	7.78	12.29
(六) 财产性支出	24.42	33.92	-9.49	-27.99
(七) 转移性支出	235.31	228.91	6.40	2.79

9-4 农民人均纯收入构成情况

单位:元

指 标	2009 年	2008 年	增减	± %
全年纯收入	5881.98	5383.34	498.64	9.26
其中:全年现金纯收入	4853.87	4484.45	369.42	8.24
(一)工资性收入	2240.26	2079.27	160.99	7.74
1.在非企业组织中劳动得到收入	272.62	250.71	21.91	8.74
2.在本乡地域内劳动得到收入	1401.50	1256.06	145.44	11.58
3.外出从业得到收入	566.14	572.49	-6.35	-1.11
(二)家庭经营纯收入	3328.18	3027.83	300.35	9.92
1.第一产业纯收入	2674.95	2423.63	251.33	10.37
(1)农业收入	2006.60	1788.17	218.43	12.22
(2)林业收入	229.31	241.99	-12.68	-5.24
(3)牧业收入	420.64	378.18	42.46	11.23
(4)渔业收入	18.41	15.29	3.12	20.44
2.非农产业纯收入	653.23	604.21	49.02	8.11
(1)第二产业纯收入	262.84	240.43	22.41	9.32
A、工业收入	146.03	131.96	14.07	10.66
B、建筑业收入	116.81	108.47	8.34	7.69
(2)第三产业纯收入	390.38	363.78	26.60	7.31
A、交通、运输、邮电业收入	121.23	114.22	7.01	6.14
B、批零贸易业、饮食业收入	127.60	114.47	13.13	11.47
C、社会服务业收入	42.06	40.34	1.72	4.26
D、文教卫生业收入	22.50	16.24	6.26	38.52
E、其他行业收入	77.00	78.51	-1.52	-1.93
(三)财产性纯收入	113.47	110.02	3.45	3.13
(四)转移性纯收入	200.08	166.22	33.86	20.37

9-5 分县区农民人均纯收入情况

单位：元

县 区	2009 年	±%
临沂市	5882.0	9.3
兰山区	7168.3	9.3
罗庄区	5961.1	9.3
河东区	5837.9	9.5
沂南县	5782.5	9.5
郯城县	5837.9	9.4
沂水县	5803.4	9.3
苍山县	5803.3	9.5
费 县	5796.1	9.5
平邑县	5822.8	9.4
莒南县	5796.1	9.5
蒙阴县	5823.6	9.4
临沭县	5803.4	9.3

9-6 农民人均纯收入分组情况

	调查户数		调查户常住人口		人均纯收入	
	户数(户)	比重%	人口(人)	比重%	数量(元)	占比%
总 计	5064	100.00	17516	100.00	5881.98	100.00
100元以下	—	—	—	—	—	—
100—200元	2	0.04	8	0.05	175.59	2.99
200—300元	1	0.02	5	0.03	269.04	4.57
300—400元	2	0.04	6	0.03	340.33	5.79
400—500元	4	0.08	12	0.07	482.06	8.20
500—600元	4	0.08	14	0.08	547.22	9.30
600—800元	14	0.28	50	0.29	716.79	12.19
800—1000元	17	0.34	57	0.33	900.56	15.31
1000—1200元	18	0.36	66	0.38	1110.35	18.88
1200—1300元	9	0.18	25	0.14	1252.42	21.29
1300—1500元	22	0.43	83	0.47	1380.42	23.47
1500—1700元	28	0.55	103	0.59	1612.97	27.42
1700—2000元	73	1.44	272	1.55	1852.73	31.50
2000—2500元	161	3.18	579	3.31	2280.00	38.76
2500—3000元	228	4.50	860	4.91	2762.10	46.96
3000—3500元	310	6.12	1137	6.49	3251.04	55.27
3500—4000元	344	6.79	1261	7.20	3756.58	63.87
4000—4500元	400	7.90	1485	8.48	4251.92	72.29
4500—5000元	407	8.04	1482	8.46	4752.20	80.79
5000元以上	3020	59.64	10011	57.15	7753.52	131.82
低收入户	996	20	3665	20.92	2731	46.43
中低收入户	1017	20	3740	21.35	4301	73.11
中等收入户	1017	20	3564	20.35	5504	93.58
中上收入户	1017	20	3422	19.54	7007	119.12
高收入户	1017	20	3125	17.84	10669	181.39

9-7 分县区农村住户所在村基本情况

指标名称	单位	临沂市	兰山区	罗庄区	河东区	沂南县	郯城县
一、调查村个数	个	519	24	21	27	51	51
(一)地势							
1. 平原村个数	个	226	19	16	27	15	48
2. 丘陵村个数	个	202	4	5		18	3
3. 山区村个数	个	91	1			18	
(二)是否老区村							
1. 老区村个数	个	297	17	5	24	19	39
2. 非老区村个数	个	222	7	16	3	32	12
(三)是否郊区村							
1. 郊区村个数	个	34	5	3	3	1	4
2. 非郊区村个数	个	485	19	18	24	50	47
(四)是否少数民族村							
1. 少数民族村个数	个	3					1
2. 非少数民族村个数	个	516	24	21	27	51	50
二、基本情况							
1. 乡村户数	户	220308	10980	11832	12740	24848	18718
2. 乡村总人口	人	727492	38685	38133	42787	76717	70234
3. 乡村总劳动力	人	442753	24244	22356	24003	48586	41580
其中:男劳动力	人	246867	13610	12181	14363	27062	22500
三、调查村土地资源							
1. 年末实有	亩	743169	21199	14419	36265	94898	66299
2. 有效灌溉面积	亩	349073	10279	6819	27594	44401	31697
3. 园地面积	亩	43340	2485	363	764	2581	3722
4. 林地面积	亩	69727	930	80	450	12074	5816
5. 牧草地面积	亩	163					100
6. 养殖水面面积	亩	3663	42	155	388	103	423
四、社会发展							
(一)通公路情况							
1. 通公路的村个数	个	514	24	21	27	50	49
2. 未通公路的村个数	个	5				1	2
(二)通电话情况							
1. 通电话的村个数	个	519	24	21	27	51	51
2. 未通电话的村个数	个						
(三)通电情况							
1. 通电的村个数	个	519	24	21	27	51	51
2. 未通电的村个数	个						
(四)接收电视节目情况							
1. 能接收电视节目的村个数	个	519	24	21	27	51	51
2. 不能接收电视节目的村个数	个						

9-7 续表 1

指标名称	单位	沂水县	苍山县	费县	平邑县	莒南县	蒙阴县	临沭县
一、调查村个数	个	57	63	54	48	54	33	36
(一)地势								
1.平原村个数	个	6	40	15	10	15		15
2.丘陵村个数	个	31	10	33	34	38	6	20
3.山区村个数	个	20	13	6	4	1	27	1
(二)是否老区村								
1.老区村个数	个	56		4	14	53	33	33
2.非老区村个数	个	1	63	50	34	1		3
(三)是否郊区村								
1.郊区村个数	个	7	6			3	2	
2.非郊区村个数	个	50	57	54	48	51	31	36
(四)是否少数民族村								
1.少数民族村个数	个	1				1		
2.非少数民族村个数	个	56	63	54	48	53	33	36
二、基本情况								
1.乡村户数	户	20118	23069	18976	17331	25947	10739	25010
2.乡村总人口	人	60978	82525	65115	60156	77914	32983	81265
3.乡村总劳动力	人	34784	50276	39641	37060	48975	19957	51291
其中:男劳动力	人	19304	27576	22486	21095	26417	11730	28543
三、调查村土地资源								
1.年末实有	亩	62034	99468	70030	50784	85767	35685	106320
2.有效灌溉面积	亩	19708	45060	23701	24789	49472	15426	50127
3.园地面积	亩	4237	3380	2948	3151	8764	8380	2565
4.林地面积	亩	9015	451	11764	9063	4876	8136	7072
5.牧草地面积	亩	3			60			
6.养殖水面面积	亩	101	88	419	163	989		792
四、社会发展								
(一)通公路情况								
1.通公路的村个数	个	56	63	54	47	54	33	36
2.未通公路的村个数	个	1			1			
(二)通电话情况								
1.通电话的村个数	个	57	63	54	48	54	33	36
2.未通电话的村个数	个							
(三)通电情况								
1.通电的村个数	个	57	63	54	48	54	33	36
2.未通电的村个数	个							
(四)接收电视节目情况								
1.能接收电视节目的村个数	个	57	63	54	48	54	33	36
2.不能接收电视节目的村个数	个							

9-7 续表2

指标名称	单位	临沂市	兰山区	罗庄区	河东区	沂南县	郯城县
(五)距最近县城的距离							
1.2公里以下的村个数	个	17	5	1		2	
2.2-5公里的村个数	个	30	2	7	4	1	4
3.5-10公里的村个数	个	50		5	4	4	7
4.10-20公里的村个数	个	179	10	8	6	18	18
5.20公里以上的村个数	个	243	7		13	26	22
(六)距最近乡镇政府所在地距离							
1.2公里以下的村个数	个	106	7	8	10	7	11
2.2-5公里的村个数	个	255	11	13	11	27	26
3.5-10公里的村个数	个	123	4		5	14	11
4.10-20公里的村个数	个	33	2		1	2	3
5.20公里以上的村个数	个	2				1	
(七)距最近小学的距离							
1.2公里以下的村个数	个	397	19	20	24	35	45
2.2-5公里的村个数	个	117	5	1	3	15	6
3.5-10公里的村个数	个	4				1	
4.10-20公里的村个数	个						
5.20公里以上的村个数	个	1					
(八)距最近初中的距离							
1.2公里以下的村个数	个	130	10	8	12	10	15
2.2-5公里的村个数	个	262	11	13	10	26	26
3.5-10公里的村个数	个	112	2		5	14	8
4.10-20公里的村个数	个	15	1			1	2
5.20公里以上的村个数	个						
(九)距最近车站(码头)的距离							
1.2公里以下的村个数	个	199	4	6	15	15	26
2.2-5公里的村个数	个	162	10	10	8	20	14
3.5-10公里的村个数	个	72	3	2	4	10	7
4.10-20公里的村个数	个	53	7	3		4	3
5.20公里以上的村个数	个	33				2	1
(十)距最近卫生站(所)的距离							
1.2公里以下的村个数	个	420	18	14	22	42	46
2.2-5公里的村个数	个	80	5	7	5	7	4
3.5-10公里的村个数	个	19	1			2	1
4.10-20公里的村个数	个						
5.20公里以上的村个数	个						
(十一)距最近邮电所的距离							
1.2公里以下的村个数	个	119	8	6	8	11	10
2.2-5公里的村个数	个	265	12	12	15	26	29
3.5-10公里的村个数	个	119	3	3	4	13	9
4.10-20公里的村个数	个	16	1			1	3
5.20公里以上的村个数	个						

9-7 续表3

指标名称	单位	沂水县	苍山县	费县	平邑县	莒南县	蒙阴县	临沭县
(五)距最近县城的距离		2490	2160	2370	2070	2300	1420	1390
1.2公里以下的村个数	个	2	1	1	1	3		1
2.2-5公里的村个数	个	3	1		1		3	4
3.5-10公里的村个数	个	2	6	6	3	5	2	6
4.10-20公里的村个数	个	15	26	17	20	18	10	13
5.20公里以上的村个数	个	35	29	30	23	28	18	12
(六)距最近乡镇政府所在地距离								
1.2公里以下的村个数	个	6	11	13	11	12	4	6
2.2-5公里的村个数	个	25	32	21	25	30	17	17
3.5-10公里的村个数	个	22	16	14	7	11	8	11
4.10-20公里的村个数	个	3	4	6	5	1	4	2
5.20公里以上的村个数	个	1						
(七)距最近小学的距离								
1.2公里以下的村个数	个	34	54	39	32	40	24	31
2.2-5公里的村个数	个	21	9	14	15	14	9	5
3.5-10公里的村个数	个	1		1	1			
4.10-20公里的村个数	个							
5.20公里以上的村个数	个	1						
(八)距最近初中的距离								
1.2公里以下的村个数	个	11	14	16	12	11	2	9
2.2-5公里的村个数	个	26	36	23	24	30	20	17
3.5-10公里的村个数	个	20	13	10	10	12	8	10
4.10-20公里的村个数	个			5	2	1	3	
5.20公里以上的村个数	个							
(九)距最近车站(码头)的距离								
1.2公里以下的村个数	个	13	29	20	22	26	13	10
2.2-5公里的村个数	个	16	18	15	18	13	7	13
3.5-10公里的村个数	个	12	8	9	1	5	5	6
4.10-20公里的村个数	个	8	5	7	5	7	2	2
5.20公里以上的村个数	个	8	3	3	2	3	6	5
(十)距最近卫生站(所)的距离								
1.2公里以下的村个数	个	45	46	38	39	48	28	34
2.2-5公里的村个数	个	9	13	12	7	5	4	2
3.5-10公里的村个数	个	3	4	4	2	1	1	
4.10-20公里的村个数	个							
5.20公里以上的村个数	个							
(十一)距最近邮电所的距离								
1.2公里以下的村个数	个	9	13	13	14	14	3	10
2.2-5公里的村个数	个	27	34	23	24	26	18	19
3.5-10公里的村个数	个	20	15	16	8	13	8	7
4.10-20公里的村个数	个	1	1	2	2	1	4	
5.20公里以上的村个数	个							

9-8 分县区农村住户家庭基本情况

指 标 名 称	单 位	临沂市	兰山区	罗庄区	河东区	沂南县	郯城县
一、调查户数	户	5064	240	210	270	510	510
(一)调查户从业类型(按总收入比重计算)							
1. 农业户	户	739	1	2	20	98	60
2. 农业兼业户	户	2203	12	5	102	244	231
3. 非农业兼业户	户	1734	95	62	138	165	209
4. 非农业户	户	388	132	141	10	3	10
(二)调查户从业类型(按从业劳动力比重计算)							
1. 农业户	户	1358	10	12	28	168	73
2. 农业兼业户	户	840	10	5	35	89	48
3. 非农业兼业户	户	1745	52	50	122	199	162
4. 非农业户	户	1121	168	143	85	54	227
(三)户别							
1. 个体工商户	户	1157	54	96	60	18	176
2. 干部户	户	564	26	28	22	35	48
3. 个体工商和干部户	户	473	56	29	22	35	66
4. 五保户	户	2					
5. 其他户	户	2868	104	57	166	422	220
(四)家庭结构							
1. 单身或夫妇	户	524	17	23	24	66	63
2. 夫妇与一个孩子	户	1788	84	77	80	189	129
3. 夫妇与两个孩子	户	1934	92	78	108	205	167
4. 夫妇与三个以上孩子	户	390	23	11	29	22	43
5. 单亲与孩子	户	64	4	2	2	4	10
6. 三代同堂	户	315	17	17	27	20	87
7. 其他	户	49	3	2		4	11
(五)是否参加专业性合作经济组织							
1. 参加的户数	户	447	15	10	11	10	17
2. 未参加的户数	户	4617	225	200	259	500	493
(六)是否参加新型农村合作医疗							
1. 参加的户数	户	4974	220	193	266	509	510
2. 未参加的户数	户	90	20	17	4	1	
(七)是否领取最低生活保障							
1. 领取的户数	户	15				2	2
2. 未领取的户数	户	5049	240	210	270	508	508

9-8 续表 1

指标名称	单位	沂水县	苍山县	费县	平邑县	莒南县	蒙阴县	临沭县
一、调查户数	户	570	504	540	480	540	330	360
(一)调查户从业类型(按总收入比重计算)								
1. 农业户	户	104	69	61	57	157	61	49
2. 农业兼业户	户	266	333	175	211	261	201	162
3. 非农业兼业户	户	177	99	264	202	110	67	146
4. 非农业户	户	23	3	40	10	12	1	3
(二)调查户从业类型(按从业劳动力比重计算)								
1. 农业户	户	190	114	105	141	256	163	98
2. 农业兼业户	户	125	199	69	103	61	63	33
3. 非农业兼业户	户	214	169	167	201	178	91	140
4. 非农业户	户	41	22	199	35	45	13	89
(三)户别								
1. 个体工商户	户	115	235	118	50	125	29	81
2. 干部户	户	100	21	51	62	71	51	49
3. 个体工商和干部户	户	33	122	29	19	28	9	25
4. 五保户	户	2						
5. 其他户	户	320	126	342	349	316	241	205
(四)家庭结构								
1. 单身或夫妇	户	75	24	44	47	62	31	48
2. 夫妇与一个孩子	户	195	120	176	170	251	140	177
3. 夫妇与两个孩子	户	227	234	205	183	196	132	107
4. 夫妇与三个以上孩子	户	52	77	69	24	16	16	8
5. 单亲与孩子	户	8	8	11	6	6	1	2
6. 三代同堂	户	7	38	33	43	5	9	12
7. 其他	户	6	3	2	7	4	1	6
(五)是否参加专业性合作经济组织								
1. 参加的户数	户	105	32	84	27	44	56	36
2. 未参加的户数	户	465	472	456	453	496	274	324
(六)是否参加新型农村合作医疗								
1. 参加的户数	户	559	504	537	467	539	312	358
2. 未参加的户数	户	11		3	13	1	18	2
(七)是否领取最低生活保障								
1. 领取的户数	户	4	4	2				1
2. 未领取的户数	户	566	500	538	480	540	330	359

9-8 续表2

指标名称	单位	临沂市	兰山区	罗庄区	河东区	沂南县	郯城县
二、期末生产性固定资产拥有情况							
(一)生产性固定资产原值	元	62056157	3249938	4229460	3999312	4137238	4877465
1. 农业	元	35355870	497174	1453310	2442031	2759078	1882665
其中:房屋及建筑物	元	14237152	195953	1161200	264734	696040	325090
役畜	元	878484	34400	18000	10000	246900	30200
大中型铁木农具	元	2646365	83531	10110	416822	255755	176150
农业机械	元	15199113	169440	112900	1443673	1451183	1308805
2. 林业	元	257178	800		22700	20300	1500
其中:房屋及建筑物	元	74750			8200	6200	
役畜	元	3900			2700		
大中型铁木农具	元	28395			1000	600	
林业机械	元	71833	800				1500
3. 牧业	元	8446137	9000	112050	201240	920460	455645
其中:房屋及建筑物	元	3732081	2000	4000	96600	448250	174000
产品畜	元	4000481	7000	83500	49400	379950	268795
大中型铁木农具	元	51275		3550		120	1000
牧业机械	元	128930		21000		2840	11850
4. 渔业	元	8350					300
其中:房屋及建筑物	元	300					
大中型铁木农具	元						
渔业机械	元	7750					
5. 采矿业	元	255700	90000			105000	
6. 制造业	元	3862402	330200	263000	247661	14000	623550
其中:房屋及建筑物	元	1102721	137200	75000	100780	5000	177550
生产设备	元	2118181	162000	155000	141181	9000	160900
7. 电力煤气与水的生产及供应	元	151600		120000			10000
8. 建筑业	元	1462466	352510	147000	20147	20500	297700
9. 交通运输业、仓储和邮政业	元	4534120	308138	326000	904060	168500	195770
10. 批发和零售贸易业	元	3091830	990100	533700	78030	70400	128700
11. 住宿和餐饮业	元	439000	109000	147000			28000
12. 居民服务与其他服务业	元	1244064	199000	68000	17300	44000	385310
13. 教育	元						
14. 卫生、社会保障和福利业	元	113703	9500	70000	3		1800
15. 文化、体育和娱乐业	元	37250	1200		11250		20000
16. 其他	元	2796488	353316	989400	54890	15000	846525
(二)主要生产性固定资产数量							
1. 房屋及建筑物	平方米	172507	6917	3420	6641	21764	8475
2. 汽车	辆	133	18	2	26	15	10
3. 大中型拖拉机	台	143	4		7	14	4
4. 小型和手扶拖拉机	台	2106	28	1	104	248	143
5. 动力三轮车	辆	768	48	3	120	55	129
6. 机动脱粒机	台	104	16		29	8	17
7. 收割机	台	62	1	2	4	9	10
8. 农用动力机械	台	530	26	10	58	60	85
9. 胶轮大车	架	360	1		23	70	26
10. 水泵	台	1960	39	4	161	244	259
11. 役畜	头	344	8	11	2	67	13
12. 产品畜	头	3119	3	87	217	356	312

9-8 续表3

指标名称	单位	沂水县	苍山县	费县	平邑县	莒南县	蒙阴县	临沭县
二、期末生产性固定资产拥有情况								
(一)生产性固定资产原值	元	6566755	6320912	7156550	2834670	8852650	4869665	4961542
1. 农业	元	4220315	5129298	3865255	1217660	5529750	3849442	2509892
其中：房屋及建筑物	元	2673435	852244	1997218	362100	2760680	2435685	512773
役畜	元	132244	49087		41400	120200	73553	122500
大中型铁木农具	元	278485	362532	204445	207020	244170	273345	134000
农业机械	元	1083851	3719133	1400802	490020	2150080	447147	1422079
2. 林业	元	34950	24700	22040	34900	8000	4800	82488
其中：房屋及建筑物	元	19850		500		8000		32000
役畜	元						1200	
大中型铁木农具	元		1500	18040				7255
林业机械	元	2000	17200	3500			3600	43233
3. 牧业	元	683990	107500	583200	1067410	2649100	293716	1362826
其中：房屋及建筑物	元	346710	40000	300200	592320	1117490	131035	479476
产品畜	元	290210	58500	269200	371940	1289310	107006	825670
大中型铁木农具	元	800	9000	400		9100	20105	7200
牧业机械	元	2600		1900	15500	48300		24940
4. 渔业	元		5650					2400
其中：房屋及建筑物	元							300
大中型铁木农具	元							
渔业机械	元		5650					2100
5. 采矿业	元	7200					500	53000
6. 制造业	元	503200	31100	1579155	12000	68800	109000	80736
其中：房屋及建筑物	元	105000	5000	394555	10000	37000	5000	50636
生产设备	元	398200	25600	993100	2000	27000	24000	20200
7. 电力煤气与水的生产及供应	元		9000	600	2000			10000
8. 建筑业	元	64600	248709	90100	58300	25000	1000	136900
9. 交通运输业、仓储和邮政业	元	389000	615952	423300	97500	134000	539100	432800
10. 批发和零售贸易业	元	434100	75000	167100	236400	266500	44000	67800
11. 住宿和餐饮业	元	20000	25000		13000	92000		5000
12. 居民服务与其他服务业	元	146000	31004	168500	67400	19500	4350	93700
13. 教育	元							
14. 社会保障和福利业	元	6000	2000	14000	5400			5000
15. 文化、体育和娱乐业	元	3300			1500			
16. 其他	元	54100	16000	243300	21200	60000	23757	119000
(二)主要生产性固定资产数量								
1. 房屋及建筑物	平方米	21557	8797	22247	18125	28174	11861	14529
2. 汽车	辆	6	7	8	2	13	14	12
3. 大中型拖拉机	台	18	49	16	7	4	3	17
4. 小型和手扶拖拉机	台	223	223	253	98	415	94	276
5. 动力三轮车	辆	30	148	91	48	38	40	18
6. 机动脱粒机	台	3	18	7		1	3	2
7. 收割机	台	2	9	7	2	8	1	7
8. 农用动力机械	台	19	120	29	31	11	27	54
9. 胶轮大车	架	17	63	7	96	5	4	48
10. 水泵	台	206	328	130	77	315	81	116
11. 役畜	头	123	10	8	5	30	35	32
12. 产品畜	头	402	37	19	248	867	58	513

9-8 续表4

指标名称	单位	临沂市	兰山区	罗庄区	河东区	沂南县	郯城县
三、期末住房情况(人均)							
(一)住房面积	平方米	31.60	40.82	37.74	38.87	28.92	36.21
其中:租用住房面积	平方米	0.02		0.37			0.02
(二)住房价值	元	11136.29	24859.26	19440.25	17379.83	7974.54	12798.33
(三)住房类型							
1.楼房面积	平方米	3.70	15.90	10.11	8.63	1.43	8.44
2.砖瓦平房面积	平方米	26.45	19.46	27.51	29.51	25.23	26.76
3.其他	平方米	1.45	5.46	0.12	0.73	2.26	1.02
(四)住房结构							
1.钢筋混凝土结构面积	平方米	10.39	27.45	23.24	18.71	5.42	19.61
2.砖木结构面积	平方米	20.14	11.60	14.38	19.27	21.14	16.19
3.其他	平方米	1.07	1.77	0.12	0.88	2.37	0.42
四、期内新建(购)住房情况							
(一)新建(购)住房面积	平方米	1.08	1.04	0.49	1.75	2.40	1.54
新建住房面积	平方米	1.03	0.67	0.32	1.75	2.36	1.54
新购住房面积	平方米	0.05	0.37	0.18		0.04	
(二)新建(购)住房价值	元	503.37	369.71	342.03	1133.06	941.40	845.82
新建住房价值	元	480.22	326.60	192.31	1133.06	931.00	845.82
新购住房价值	元	23.15	43.11	149.73		10.39	
(三)新建(购)住房类型							
1.楼房面积	平方米	0.45	0.29	0.18	1.02	0.55	1.26
2.砖瓦平房面积	平方米	0.62	0.76	0.32	0.73	1.78	0.27
3.其他	平方米	0.01				0.07	
(四)新建(购)住房结构							
1.钢筋混凝土结构面积	平方米	0.72	0.54	0.49	1.54	0.94	1.48
2.砖木结构面积	平方米	0.35	0.50		0.21	1.35	0.06
3.其他	平方米	0.01				0.10	
五、期内新建(购)住房资金来源							
1.自筹	元	447.65	322.21	342.03	895.01	850.75	819.06
2.银行、信用社贷款	元	20.55	47.51				26.77
3.其他	元	35.80			249.48	90.65	
六、期内房屋建设情况							
1.期内施工房屋面积	平方米	0.83	0.39		1.49	1.95	1.26
其中:住宅面积	平方米	0.81	0.39		1.49	1.85	1.26
2.期内竣工房屋面积	平方米	1.04	0.67	0.32	1.75	2.38	1.54
其中:住宅面积	平方米	1.03	0.67	0.32	1.75	2.36	1.54

9-8 续表5

指标名称	单位	沂水县	苍山县	费县	平邑县	莒南县	蒙阴县	临沭县
三、期末住房情况(人均)								
(一)住房面积	平方米	25.85	26.58	30.88	25.96	36.51	34.52	28.66
其中:租用住房面积	平方米					0.04		
(二)住房价值	元	7216.61	8417.99	11352.25	9326.87	9815.47	11317.73	7901.02
(三)住房类型								
1.楼房面积	平方米	0.91	1.20	0.55	2.06	0.72	2.08	4.77
2.砖瓦平房面积	平方米	24.02	24.32	28.07	21.65	35.75	30.93	23.34
3.其他	平方米	0.93	1.05	2.26	2.25	0.03	1.51	0.56
(四)住房结构								
1.钢筋混凝土结构面积	平方米	1.86	5.53	15.70	4.61	7.31	5.41	6.65
2.砖木结构面积	平方米	22.26	19.67	13.53	20.57	29.12	28.96	21.34
3.其他	平方米	1.73	1.38	1.65	0.78	0.07	0.15	0.67
四、期内新建(购)住房情况								
(一)新建(购)住房面积	平方米	0.22	0.10	1.08	0.87	1.08	0.86	1.75
新建住房面积	平方米	0.17	0.10	0.99	0.80	1.08	0.86	1.75
新购住房面积	平方米	0.05		0.09	0.07			
(二)新建(购)住房价值	元	113.38	21.58	487.57	498.91	413.19	352.40	732.19
新建住房价值	元	74.19	21.58	457.96	431.76	413.19	352.40	732.19
新购住房价值	元	39.18		29.61	67.15			
(三)新建(购)住房类型								
1.楼房面积	平方米			0.16	0.18	0.12	0.66	1.49
2.砖瓦平房面积	平方米	0.22	0.10	0.92	0.69	0.96	0.20	0.26
3.其他	平方米							
(四)新建(购)住房结构								
1.钢筋混凝土结构面积	平方米	0.05		0.82	0.55	0.41	0.75	1.58
2.砖木结构面积	平方米	0.17	0.10	0.26	0.32	0.67	0.11	0.18
3.其他	平方米							
五、期内新建(购)住房资金来源								
1.自筹	元	87.25	21.58	392.38	405.31	392.94	333.95	680.69
2.银行、信用社贷款	元			79.32	60.39		18.45	
3.其他	元	26.12		15.86	33.21	20.25		51.50
六、期内房屋建设情况								
1.期内施工房屋面积	平方米	0.12	0.10	0.83	0.80	0.66	0.49	1.75
其中:住宅面积	平方米	0.12	0.10	0.73	0.80	0.63	0.49	1.75
2.期内竣工房屋面积	平方米	0.17	0.10	1.09	0.80	1.11	0.86	1.75
其中:住宅面积	平方米	0.17	0.10	0.99	0.80	1.08	0.86	1.75

9-8 续表6

指标名称	单位	临沂市	兰山区	罗庄区	河东区	沂南县	郯城县
七、居住条件							
(一)住房卫生设备使用情况							
1. 使用水冲式厕所的户数	户	316	67	33	12	34	13
2. 使用旱厕的户数	户	4579	173	177	258	454	497
3. 无厕所的户数	户	169				22	
(二)取暖设备使用情况							
#1. 使用空调的户数	户	181	53	18	24	4	34
2. 使用暖气的户数	户	101	22	11	10	2	
3. 使用火炕的户数	户	448	12	8		25	
4. 使用其他暖设备的户数	户	2623	100	136	186	355	265
(三)炊事使用的主要能源							
#1. 使用沼气的户数	户	141			3	8	19
2. 使用其他燃气的户数	户	1793	176	189	108	67	346
3. 使用燃油的户数	户	14					
4. 使用电的户数	户	139	2		11	5	5
5. 使用太阳能的户数	户	2					2
6. 使用煤炭的户数	户	1213	39	21	146	189	79
7. 使用柴草的户数	户	1754	23		2	241	59
(四)饮用水来源情况							
1. 饮用自来水的户数	户	2802	137	133	227	176	324
2. 饮用深井水的户数	户	1490	77	70	30	244	162
3. 饮用浅井水的户数	户	762	26	7	13	80	24
4. 饮用江河湖泊水的户数	户	10				10	
5. 饮用塘水的户数	户						
6. 饮用其他水源的户数	户						
(五)住宅外道路路面状况							
1. 水泥或柏油路面的户数	户	2551	151	149	203	220	350
2. 沙石或石板等硬质路面的户数	户	1281	59	53	57	81	114
3. 其他路面的户数	户	1232	30	8	10	209	46
八、附:期内新建(购)房屋户数	户	147	7	5	9	34	15

9-8 续表 7

指标名称	单位	沂水县	苍山县	费县	平邑县	莒南县	蒙阴县	临沭县
七、居住条件								
(一)住房卫生设备使用情况								
1. 使用水冲式厕所的户数	户	12	16	12	30	34	29	24
2. 使用旱厕的户数	户	439	472	528	450	505	299	327
3. 无厕所的户数	户	119	16			1	2	9
(二)取暖设备使用情况								
#1. 使用空调的户数	户	5	6	6	5	9		17
2. 使用暖气的户数	户	3	8	7	1	7	30	
3. 使用火炕的户数	户	36	22	12	50	262	20	1
4. 使用其他暖设备的户数	户	217		368	363	222	255	156
(三)炊事使用的主要能源								
#1. 使用沼气的户数	户	3		19	19	26	13	31
2. 使用其他燃气的户数	户	126	364	174	46	146	5	46
3. 使用燃油的户数	户				13	1		
4. 使用电的户数	户			21	48	7	3	37
5. 使用太阳能的户数	户							
6. 使用煤炭的户数	户	113	32	162	148	145	76	63
7. 使用柴草的户数	户	328	108	160	206	215	233	179
(四)饮用水来源情况								
1. 饮用自来水的户数	户	248	125	259	239	393	220	321
2. 饮用深井水的户数	户	220	227	153	111	86	76	34
3. 饮用浅井水的户数	户	102	152	128	130	61	34	5
4. 饮用江河湖泊水的户数	户							
5. 饮用塘水的户数	户							
6. 饮用其他水源的户数	户							
(五)住宅外道路路面状况								
1. 水泥或柏油路面的户数	户	180	180	319	278	215	144	162
2. 沙石或石板等硬质路面的户数	户	98	250	69	57	222	66	155
3. 其他路面的户数	户	292	74	152	145	103	120	43
八、附:期内新建(购)房屋户数	户	6	3	19	15	18	5	11

9-9 分县区农村住户农业生产结构及生产技术应用情况(户均)

单位:亩

指 标 名 称	临沂市	兰山区	罗庄区	河东区	沂南县	郯城县
一、土地经营情况						
(一)期初实际经营土地面积	5.12	2.56	1.75	4.07	5.96	5.07
1.耕地	4.47	1.89	1.73	3.78	5.46	4.91
其中:有效灌溉面积	1.91	0.85	0.51	2.50	2.10	2.45
2.山地	0.32	0.35			0.34	
3.园地	0.31	0.27	0.02	0.10	0.16	0.12
4.牧草地						
5.养殖水面	0.02	0.05		0.19		0.04
(二)期内增加的经营土地面积	0.08			0.06	0.16	0.04
1.耕地	0.07			0.06	0.16	0.04
其中:有效灌溉面积	0.03			0.04	0.03	0.04
2.山地						
3.园地						
4.牧草地						
5.养殖水面						
(三)期内经营土地增加的原因						
1.新开垦						
2.转包	0.03			0.01	0.08	
3.村内进行土地调整					0.01	
4.其他	0.01			0.01	0.01	
(四)期内减少的经营土地面积	0.09		0.08	0.53	0.21	0.04
1.耕地	0.07		0.08	0.27	0.20	0.04
其中:有效灌溉面积	0.03		0.07	0.19	0.08	0.02
2.山地					0.01	
3.园地	0.01			0.08		
4.牧草地						
5.养殖水面	0.01			0.19		
(五)期内经营土地减少的原因						
1.建设占用(征地)	0.01		0.01		0.05	
2.转包	0.02				0.06	0.01
3.村内进行土地调整			0.05		0.01	
4.退耕还林					0.01	
5.其他				0.01	0.01	
(六)期末实际经营的土地面积	5.11	2.56	1.67	3.60	5.91	5.07
1.耕地	4.48	1.89	1.65	3.57	5.42	4.91
其中:有效灌溉面积	1.91	0.85	0.44	2.35	2.04	2.46
2.山地	0.32	0.35			0.33	
3.园地	0.30	0.27	0.02	0.03	0.15	0.12
4.牧草地						
5.养殖水面	0.01	0.05				0.04

指 标 名 称	沂水县	苍山县	费 县	平邑县	莒南县	蒙阴县	临沭县
一、土地经营情况							
(一)期初实际经营土地面积	5.88	5.35	4.95	4.21	5.33	6.05	7.27
1.耕地	4.79	5.18	4.18	3.65	4.30	4.06	7.00
其中:有效灌溉面积	1.42	2.28	1.48	1.76	2.35	1.23	3.08
2.山地	0.79	0.16	0.56	0.23	0.45	0.49	0.10
3.园地	0.30	0.01	0.21	0.33	0.58	1.50	0.16
4.牧草地							
5.养殖水面							0.01
(二)期内增加的经营土地面积	0.01			0.07	0.03	0.13	0.45
1.耕地	0.01			0.07	0.03	0.11	0.45
其中:有效灌溉面积	0.01			0.03	0.01		0.21
2.山地						0.01	
3.园地						0.01	
4.牧草地							
5.养殖水面							
(三)期内经营土地增加的原因							
1.新开垦							
2.转包	0.01			0.03	0.02	0.03	0.13
3.村内进行土地调整				0.02			
4.其他						0.01	0.04
(四)期内减少的经营土地面积	0.02		0.04	0.01	0.01	0.03	0.28
1.耕地	0.02		0.02	0.01		0.02	0.25
其中:有效灌溉面积				0.01			0.11
2.山地			0.02				0.03
3.园地					0.01		
4.牧草地							
5.养殖水面							
(五)期内经营土地减少的原因							
1.建设占用(征地)							0.01
2.转包	0.01		0.02			0.03	0.06
3.村内进行土地调整							
4.退耕还林				0.01		0.01	
5.其他							0.02
(六)期末实际经营的土地面积	5.88	5.35	4.92	4.27	5.35	6.15	7.44
1.耕地	4.79	5.18	4.16	3.71	4.33	4.14	7.20
其中:有效灌溉面积	1.43	2.28	1.48	1.79	2.36	1.23	3.18
2.山地	0.79	0.16	0.54	0.24	0.45	0.50	0.07
3.园地	0.30	0.01	0.21	0.33	0.58	1.51	0.16
4.牧草地							
5.养殖水面							0.01

指 标 名 称	临沂市	兰山区	罗庄区	河东区	沂南县	郯城县
二、土地种植情况						
(一)粮食播种面积	4.63	1.17	0.89	4.65	5.64	8.12
其中:1.小麦播种面积	2.10	0.38	0.48	2.22	2.71	3.89
2.水稻播种面积	0.37	0.34	0.12	1.65	0.23	1.71
3.玉米播种面积	1.49	0.31	0.26	0.48	2.06	2.18
4.豆类播种面积	0.24	0.04	0.03	0.28	0.28	0.32
5.薯类播种面积	0.39			0.02	0.35	
(二)经济作物播种面积	3.69	0.20	0.09	0.83	3.04	1.17
1.棉花播种面积	0.08				0.19	0.01
2.油料播种面积	1.59	0.15	0.03	0.31	1.88	0.26
3.麻类播种面积						
4.糖料播种面积						
5.烟草播种面积	0.17				0.14	
6.蔬菜播种面积	0.78	0.06	0.06	0.42	0.66	0.86
7.瓜类播种面积	1.06			0.10	0.17	0.03
8.酱用西红柿播种面积						
9.打瓜播种面积						
三、农业生产技术应用情况						
(一)机耕面积	3.22	1.70	1.39	2.79	4.06	4.46
(二)抛秧面积	0.03			0.09	0.01	0.12
(三)机播面积	1.43	0.84	0.94	0.91	1.63	3.93
(四)机收面积	1.41	1.14	1.26	2.53	1.59	3.55
(五)机电灌溉面积	0.73	0.24	0.41	0.79	0.83	0.83
(六)薄膜覆盖面积	1.45	0.07	0.02	0.56	2.13	0.34
(七)温室面积	0.02				0.06	0.02

指 标 名 称	沂水县	苍山县	费 县	平邑县	莒南县	蒙阴县	临沭县
二、土地种植情况							
(一)粮食播种面积	3.28	5.82	4.39	2.93	4.73	3.47	6.76
其中:1.小麦播种面积	1.26	2.84	1.94	0.94	1.97	1.19	3.84
2.水稻播种面积		0.15	0.23	0.01	0.25		0.04
3.玉米播种面积	1.49	2.27	1.50	1.20	1.71	1.22	1.11
4.豆类播种面积	0.11	0.18	0.34	0.14	0.23	0.09	0.75
5.薯类播种面积	0.42	0.37	0.36	0.61	0.57	0.91	0.82
(二)经济作物播种面积	3.59	4.02	3.26	12.94	3.60	2.13	4.26
1.棉花播种面积	0.23	0.06	0.08			0.20	0.05
2.油料播种面积	2.66	0.90	1.56	1.52	2.76	1.29	3.86
3.麻类播种面积		0.01					
4.糖料播种面积							
5.烟草播种面积	0.29	0.03	0.70	0.15	0.07	0.33	0.07
6.蔬菜播种面积	0.39	3.00	0.53	1.00	0.68	0.26	0.22
7.瓜类播种面积	0.02	0.03	0.39	10.26	0.09	0.04	0.07
8.酱用西红柿播种面积							
9.打瓜播种面积							
三、农业生产技术应用情况							
(一)机耕面积	1.87	3.28	2.66	2.44	4.17	1.26	6.90
(二)抛秧面积	0.03	0.05	0.01	0.02	0.02		
(三)机播面积	0.34	1.13	0.81	0.60	1.28	0.22	4.21
(四)机收面积	0.29	0.55	0.86	0.50	1.37	0.06	3.90
(五)机电灌溉面积	0.39	0.32	0.81	1.30	0.89	0.96	0.70
(六)薄膜覆盖面积	1.47	0.84	1.51	1.85	2.20	1.17	3.79
(七)温室面积	0.06		0.02	0.03			

9-10 分县区百户农民年末耐用品拥有量

指 标 名 称	单 位	临 沂 市	兰 山 区	罗 庄 区	河 东 区	沂 南 县	郯 城 县
1. 洗衣机	台	58	89	84	93	52	77
2. 电冰箱	台	33	70	72	55	26	28
3. 空调机	台	9	51	17	23	2	11
4. 抽油烟机	台	5	39	13	11	1	9
5. 吸尘器	台	1	3		2		
6. 微波炉	台	6	20	6	15	4	7
7. 热水器	台	33	61	26	46	26	45
其中:太阳能热水器	台	27	52	21	40	24	39
8. 自行车	辆	151	163	198	194	155	173
其中:电动自行车	辆	40	62	57	57	41	52
9. 摩托车	台	61	52	49	64	66	48
10. 汽车(生活用)	台	3	10	5	7	2	2
11. 固定电话机	部	69	47	60	73	52	65
12. 移动电话	部	118	167	133	143	134	123
其中:接入互联网的	部	8	38	1	16	3	9
13. 彩色电视机	台	101	105	95	105	96	103
其中:接入有线电视网的	台	72	74	63	80	38	82
14. 黑白电视机	台	6	1	6	2	5	5
其中:接入有线电视网的	台	2		5	1		2
15. 摄像机	台	1	3	1			2
16. 影碟机	台	52	66	68	67	54	35
17. 照相机	架	5	23	9	2	3	3
18. 家用计算机	台	7	27	20	11	3	5
其中:接入互联网的	台	4	21	9	7	1	3
19. 中高档乐器	件	1	2		1	1	1

9-10 续表

指标名称	单位	沂水县	苍山县	费县	平邑县	莒南县	蒙阴县	临沭县
1. 洗衣机	台	31	58	33	46	74	30	73
2. 电冰箱	台	28	22	26	25	40	22	27
3. 空调机	台	2	6	6	4	7	4	9
4. 抽油烟机	台	1	1	3	2	4	3	1
5. 吸尘器	台					1	2	
6. 微波炉	台	4	4	6	9	7	1	3
7. 热水器	台	22	10	39	17	58	31	36
其中:太阳能热水器	台	17	1	33	12	42	27	28
8. 自行车	辆	107	160	131	123	161	90	208
其中:电动自行车	辆	24	7	49	37	41	20	68
9. 摩托车	台	52	75	53	59	74	87	56
10. 汽车(生活用)	台	3	5	3	1	2	2	3
11. 固定电话机	部	77	95	58	64	75	80	71
12. 移动电话	部	86	90	124	112	114	100	136
其中:接入互联网的	部	9	20	5	1	2	5	4
13. 彩色电视机	台	94	108	102	99	106	100	100
其中:接入有线电视网的	台	68	89	80	65	73	78	81
14. 黑白电视机	台	5	14	3	7	5	13	6
其中:接入有线电视网的	台	1	1			4	7	4
15. 摄像机	台	3	2			4		1
16. 影碟机	台	45	70	51	49	51	43	49
17. 照相机	架	5	11	2	1	5	6	5
18. 家用计算机	台	2	7	5	4	5	6	9
其中:接入互联网的	台		1	4	3	4	1	5
19. 中高档乐器	件		4					1

9 - 11 分县区农民人均总收入和纯收入情况

单位:元

指 标 名 称	临沂市	兰山区	罗庄区	河东区	沂南县	郯城县
一、总收入	8320.62	8139.74	6901.89	7407.13	8236.08	8253.51
(一)工资性收入	2240.26	5116.45	4350.15	2492.27	2414.47	1309.86
1. 在非企业组织中劳动得到收入	272.62	1079.60	756.28	296.35	194.23	191.01
2. 在本乡地域内劳动得到收入	1401.50	4036.84	3585.35	2141.75	1153.18	707.07
3. 外出从业得到收入	566.14		8.52	54.16	1067.06	411.79
(二)家庭经营收入	5706.86	2413.85	2098.45	4262.07	5539.60	6507.45
1. 第一产业收入	4635.42	817.64	958.66	3122.71	5322.24	4619.33
(1) 农业收入	3016.39	557.35	358.21	2067.93	3585.69	2729.90
(2) 林业收入	261.78	26.86	23.02	350.81	184.85	668.49
(3) 牧业收入	1330.47	229.86	577.43	698.84	1551.41	1082.43
(4) 渔业收入	26.79	3.56		5.12	0.29	138.51
2. 第二产业收入	499.60	572.72	252.77	501.12	40.52	806.24
(1) 工业收入	354.01	340.13	36.41	294.43	40.05	561.28
(2) 建筑业收入	145.59	232.58	216.36	206.69	0.46	244.96
3. 第三产业收入	571.84	1023.50	887.02	638.24	176.85	1081.88
① 交通、运输、邮电业收入	170.95	332.44	240.48	284.16	32.82	205.84
② 批零贸易业、饮食业收入	216.79	404.14	324.68	156.12	52.07	391.71
③ 社会服务业收入	56.14	87.14	55.00	120.27	20.18	149.22
④ 文教卫生业收入	27.21	113.47	28.63	45.11	14.36	64.48
⑤ 其他行业收入	90.54	86.19	237.32	24.45	57.05	265.75
(三)财产性收入	113.47	368.44	117.45	242.49	52.86	134.38
(四)转移性收入	260.04	241.00	335.85	410.30	229.14	301.81
二、全年纯收入	5881.98	7168.30	5961.10	5837.90	5782.50	5837.90

指 标 名 称	沂水县	苍山县	费 县	平邑县	莒南县	蒙阴县	临沭县
一、总收入	8283.01	7225.92	8715.94	7975.37	10156.81	8324.34	9338.02
(一)工资性收入	1906.04	1030.07	2781.60	2614.02	1613.42	1989.98	2191.04
1. 在非企业组织中劳动得到收入	168.79	120.95	119.37	269.19	290.88	244.39	291.67
2. 在本乡地域内劳动得到收入	849.16	587.18	2111.65	1456.53	799.97	1026.12	1281.77
3. 外出从业得到收入	888.10	321.94	550.59	888.30	522.56	719.47	617.60
(二)家庭经营收入	6004.18	5756.11	5615.37	5089.96	8298.25	6057.77	6784.12
1. 第一产业收入	4812.29	4805.52	4026.03	4566.84	7597.99	5624.34	5143.55
(1) 农业收入	3068.78	4372.60	2886.65	3166.01	3452.96	3823.54	3098.71
(2) 林业收入	328.10	101.49	197.86	132.06	338.77	330.46	238.32
(3) 牧业收入	1414.64	249.21	941.19	1268.77	3803.48	1439.83	1804.79
(4) 渔业收入	0.78	82.22	0.32		2.78	30.52	1.74
2. 第二产业收入	698.19	425.91	1175.43	113.47	216.00	102.70	829.21
(1) 工业收入	497.32	122.48	1139.49	0.02	98.10	102.70	738.97
(2) 建筑业收入	200.87	303.43	35.94	113.46	117.90		90.23
3. 第三产业收入	493.70	524.68	413.92	409.64	484.26	330.73	811.36
① 交通、运输、邮电业收入	222.42	193.73	97.13	108.70	86.01	216.51	235.98
② 批零贸易业、饮食业收入	147.61	139.35	96.68	201.00	264.50	105.17	521.94
③ 社会服务业收入	20.02	86.97	17.77	44.00	34.50	7.27	50.62
④ 文教卫生业收入	8.54	51.63	15.76	0.04	14.32		
⑤ 其他行业收入	69.55	46.65	142.09	47.72	84.05	1.67	2.75
(三)财产性收入	114.08	87.63	103.79	61.93	61.95	104.86	92.25
(四)转移性收入	258.70	352.10	215.17	209.46	183.18	171.73	270.62
二、全年纯收入	5803.40	5803.30	5796.10	5822.80	5796.10	5823.60	5803.40

9-12 分县区农民人均总支出情况

单位:元

指标名称	临沂市	兰山区	罗庄区	河东区	沂南县	郯城县
总支出	6128.76	5200.34	4545.42	5721.76	6382.17	5888.04
(一)家庭经营费用支出	2137.22	684.39	532.33	1154.98	2201.51	2147.20
1.第一产业生产费用支出	1789.31	383.18	438.67	938.74	2177.35	1578.86
(1)农业生产费用支出	872.90	297.20	147.07	565.96	919.82	835.21
(2)林业生产费用支出	31.12	7.45	4.57	8.60	8.08	72.52
(3)牧业生产费用支出	876.94	78.46	287.02	362.34	1248.85	654.25
(4)渔业生产费用支出	8.34	0.06		1.84	0.60	16.88
2.第二产业生产费用支出	213.83	13.32	10.96	114.06	15.06	253.77
(1)工业生产费用支出	190.67	12.31	1.17	77.88	14.88	189.93
(2)建筑业生产费用支出	23.16	1.01	9.79	36.18	0.18	63.84
3.第三产业生产费用支出	134.08	287.89	82.70	102.19	9.10	314.57
(1)交通运输邮电业生产费用支出	32.35	84.42	2.12	88.88	5.72	49.24
(2)批零贸易餐饮业生产费用支出	75.66	111.26	80.18	7.11	0.22	156.20
(3)社会服务业生产费用支出	9.34	21.77	0.24	1.55	1.63	48.40
(4)文教卫生业生产费用支出	4.14	19.84		3.89	0.01	26.69
(5)其他行业生产费用支出	12.60	50.60	0.16	0.76	1.51	34.04
(二)购置生产性固定资产支出	135.29	7.31	142.66	229.61	126.85	82.51
(三)建、造生产性固定资产雇工支出	4.58		24.73	2.23	7.42	0.32
(四)税费支出	5.27	0.04	6.24	2.16	16.67	2.51
1.第一产业税	1.52				13.74	0.47
2.第二产业税	1.58					0.50
3.第三产业生产纳税	0.07	0.02		0.21		
4.其他各种收费	2.10	0.01	6.24	1.95	2.93	1.54
(五)生活消费支出	3586.68	4251.06	3576.71	4027.15	3692.36	3335.46
1.食品消费支出	1352.67	1446.63	1227.67	1431.08	1425.26	1152.49
2.衣着消费支出	231.59	554.38	424.00	318.68	190.68	211.56
3.居住消费支出	767.91	628.90	719.85	857.41	946.60	797.27
4.家庭设备、用品消费支出	241.68	393.38	199.70	304.90	299.82	219.62
5.交通和通讯消费支出	428.10	436.31	453.25	539.21	331.48	374.33
6.文化教育、娱乐消费支出	310.12	495.77	238.86	304.74	252.28	328.03
7.医疗保健消费支出	183.52	182.81	243.26	230.92	200.47	210.98
8.其他商品和服务消费支出	71.09	112.89	70.12	40.21	45.76	41.18
(六)财产性支出	24.42	1.41	0.84	13.02	23.72	30.35
(七)转移性支出	235.31	256.13	261.92	292.61	313.65	289.69

指标名称	沂水县	苍山县	费县	平邑县	莒南县	蒙阴县	临沭县
总支出	5834.70	4582.50	6587.01	5921.80	8061.08	6218.62	7801.11
(一)家庭经营费用支出	2173.72	1114.08	2622.51	1985.67	3985.50	2159.92	3203.83
1.第一产业生产费用支出	1840.12	1065.20	1641.67	1905.99	3771.33	2009.86	2167.28
(1)农业生产费用支出	882.28	851.98	1061.55	1019.64	1101.79	1039.66	996.84
(2)林业生产费用支出	23.67	2.71	22.46	21.92	104.16	27.08	33.53
(3)牧业生产费用支出	933.23	166.15	557.31	860.43	2564.84	929.90	1136.03
(4)渔业生产费用支出	0.95	44.36	0.35	4.01	0.55	13.22	0.88
2.第二产业生产费用支出	246.16	19.39	953.43	18.63	106.29	56.16	454.23
(1)工业生产费用支出	220.20	0.82	939.63	0.15	74.67	51.81	418.68
(2)建筑业生产费用支出	25.96	18.57	13.79	18.48	31.62	4.35	35.55
3.第三产业生产费用支出	87.43	29.49	27.41	61.05	107.87	93.90	582.32
(1)交通运输邮电业生产费用支出	7.57	4.05	7.03	2.31	17.50	67.10	140.90
(2)批零贸易餐饮业生产费用支出	41.28	20.21	14.83	45.29	76.54	22.99	425.37
(3)社会服务业生产费用支出	5.27	3.47	3.31	1.01	4.37	2.97	12.73
(4)文教卫生业生产费用支出	0.03	0.60	0.21	0.24	0.03	0.05	
(5)其他行业生产费用支出	33.28	1.17	2.03	12.20	9.43	0.79	3.32
(二)购置生产性固定资产支出	74.86	167.11	179.35	140.85	165.11	74.83	221.16
(三)建、造生产性固定资产雇工支出	1.69	5.12	2.43	3.88	3.16	5.51	9.35
(四)税费支出	2.26	6.15	8.43	3.01	5.67	2.87	1.68
1.第一产业税	0.06	0.53		0.12	0.33		
2.第二产业税	0.11	5.32	5.94		2.05	1.25	
3.第三产业生产纳税	0.05		0.53				
4.其他各种收费	2.04	0.30	1.97	2.88	3.29	1.62	1.68
(五)生活消费支出	3380.07	3094.05	3585.38	3505.69	3750.09	3623.85	3997.29
1.食品消费支出	1455.13	1048.00	1402.12	1326.58	1433.10	1577.26	1480.22
2.衣着消费支出	184.56	152.95	201.59	185.84	230.47	194.27	257.90
3.居住消费支出	754.14	642.78	893.48	732.34	730.75	530.85	865.90
4.家庭设备、用品消费支出	189.28	195.08	233.66	218.38	252.23	255.00	236.95
5.交通和通讯消费支出	380.69	440.15	489.30	468.48	370.96	464.55	496.46
6.文化教育、娱乐消费支出	210.47	428.13	217.63	296.53	293.19	386.08	372.60
7.医疗保健消费支出	155.89	130.24	110.33	222.79	218.65	164.90	200.98
8.其他商品和服务消费支出	49.92	56.72	37.27	54.76	220.74	50.95	86.28
(六)财产性支出	25.15	27.91	24.24	29.49	5.00	54.00	44.10
(七)转移性支出	176.95	168.08	164.66	253.21	146.54	297.65	323.71

9-13 分县区农民人均现金收入情况

单位:元

指 标 名 称	临沂市	兰山区	罗庄区	河东区	沂南县	郯城县
期内现金收入	7073.43	7840.89	6777.61	6590.21	6223.32	6977.48
(一)工资性收入	2227.83	5036.95	4350.15	2477.92	2405.87	1284.27
1.在非企业组织中劳动得到收入	271.45	1079.60	756.28	294.63	194.23	190.31
(1)乡村干部收入	141.79	625.53	401.53	97.40	42.96	102.64
(2)乡村教师收入	74.64	196.16	106.76	154.86	108.61	57.00
(3)行政事业单位等职工收入	55.02	257.91	247.99	42.37	42.67	30.66
2.在本乡地域内劳动得到收入	1391.88	3957.35	3585.35	2129.54	1148.34	683.23
(1)在企业中劳动得到收入	829.11	2828.44	3321.36	1350.68	388.82	252.90
(2)在国家投资基建项目得到收入	9.26		5.36	19.41	13.11	12.03
(3)提供其他劳务收入	553.51	1128.91	258.63	759.45	746.42	418.30
3.外出从业得到收入	564.50		8.52	53.75	1063.31	410.73
(1)在乡外县内从业得到收入	114.49		8.52	19.94	135.07	122.22
(2)在县外省内从业得到收入	332.55			29.95	757.18	123.59
(3)在省外国内从业得到收入	112.23			3.87	121.01	164.92
(4)在国外从业得到收入	5.22				50.05	
(二)家庭经营现金收入	4475.16	2242.45	1987.29	3471.07	3533.48	5273.18
1.第一产业现金收入	3403.91	646.23	847.49	2331.70	3316.11	3386.69
(1)农业现金收入	1952.28	394.37	249.31	1276.21	2123.15	1496.57
(2)林业现金收入	247.96	18.45	20.82	351.24	180.02	672.09
(3)牧业现金收入	1176.88	229.86	577.36	698.72	1012.65	1079.53
(4)渔业现金收入	26.79	3.56		5.54	0.29	138.51
2.第二产业现金收入	499.53	572.72	252.77	501.12	40.52	805.60
(1)工业收入	354.01	340.13	36.41	294.43	40.05	561.28
(2)建筑业收入	145.52	232.58	216.36	206.69	0.46	244.32
3.第三产业现金收入	571.72	1023.50	887.02	638.24	176.85	1080.89
(1)交通、运输、邮电业收入	170.95	332.44	240.48	284.16	32.82	205.84
(2)批零贸易业、饮食业收入	216.79	404.14	324.68	156.12	52.07	391.71
(3)社会服务业收入	56.14	87.14	55.00	120.27	20.18	149.22
(4)文教卫生业收入	27.21	113.47	28.63	45.11	14.36	64.48
(5)其他行业收入	90.42	86.19	237.32	24.45	57.05	264.76

指 标 名 称	沂水县	苍山县	费 县	平邑县	莒南县	蒙阴县	临沭县
期内现金收入	7129.54	6517.63	7276.16	7269.66	7783.76	7150.90	7622.80
(一)工资性收入	1897.56	1013.59	2780.19	2614.02	1607.83	1978.32	2190.22
1. 在非企业组织中劳动得到收入	168.79	112.49	119.26	269.19	290.71	244.39	291.16
(1) 乡村干部收入	107.32	59.23	65.11	123.99	221.82	112.49	129.04
(2) 乡村教师收入	26.04	37.39	31.07	98.84	49.96	69.09	98.48
(3) 行政事业单位等职工收入	35.42	15.87	23.08	46.35	18.93	62.81	63.64
2. 在本乡地域内劳动得到收入	849.16	579.93	2110.34	1456.53	795.77	1014.46	1281.47
(1) 在企业中劳动得到收入	458.28	380.70	1517.74	849.11	403.38	179.18	422.75
(2) 在国家投资基建项目得到收入	4.95	3.55	0.48	10.58	32.06	0.04	3.66
(3) 提供其他劳务收入	385.93	195.69	592.13	596.84	360.33	835.24	855.06
3. 外出从业得到收入	879.61	321.17	550.59	888.30	521.35	719.47	617.60
(1) 在乡外县内从业得到收入	75.57	68.88	241.73	203.98	74.88	103.33	174.13
(2) 在县外省内从业得到收入	690.63	122.01	205.06	505.77	352.57	497.50	275.31
(3) 在省外国内从业得到收入	111.32	129.87	103.80	178.55	93.90	118.64	168.16
(4) 在国外从业得到收入	2.09	0.41					
(二)家庭经营现金收入	4853.21	5062.11	4177.04	4387.17	5934.82	4889.44	5049.90
1. 第一产业现金收入	3661.31	4111.52	2587.88	3864.05	5234.56	4456.00	3409.34
(1) 农业现金收入	2035.24	3679.65	1468.66	2470.56	1916.50	2679.37	1580.59
(2) 林业现金收入	321.33	100.96	190.82	131.59	327.53	328.61	81.51
(3) 牧业现金收入	1303.99	248.69	928.08	1261.91	2987.78	1417.79	1745.49
(4) 渔业现金收入	0.76	82.22	0.32		2.75	30.24	1.74
2. 第二产业现金收入	698.19	425.91	1175.43	113.47	216.00	102.70	829.21
(1) 工业收入	497.32	122.48	1139.49	0.02	98.10	102.70	738.97
(2) 建筑业收入	200.87	303.43	35.94	113.46	117.90		90.23
3. 第三产业现金收入	493.70	524.68	413.73	409.64	484.26	330.73	811.36
(1) 交通、运输、邮电业收入	222.42	193.73	97.13	108.70	86.01	216.51	235.98
(2) 批零贸易业、饮食业收入	147.61	139.35	96.68	201.00	264.50	105.17	521.94
(3) 社会服务业收入	20.02	86.97	17.77	44.00	34.50	7.27	50.62
(4) 文教卫生业收入	8.54	51.63	15.76	0.04	14.32		
(5) 其他行业收入	69.55	46.65	141.91	47.72	84.05	1.67	2.75

指 标 名 称	临沂市	兰山区	罗庄区	河东区	沂南县	郯城县
(三)财产性收入	117.27	367.20	117.45	249.69	59.51	134.04
1. 利息	17.94	16.29	1.37	50.84	14.83	31.65
2. 集体分配股息和红利	4.20	14.25			3.46	
3. 其他股息和红利	3.36	32.63			1.04	1.03
4. 租金(包括农业机械)	29.73	282.23	73.01	153.12		1.12
5. 出让无形资产净收入	0.24					
6. 储蓄性保险投资收入	1.63				0.54	5.12
7. 土地征用补偿收入	13.42	2.83	24.45	18.60	9.31	6.83
8. 转让承包土地经营权收入	10.42	0.18	3.29	18.43	14.30	23.26
9. 其他投资收益	8.80			3.43	0.39	36.66
10. 其他	27.51	18.78	15.33	5.26	15.63	28.35
(四)转移性收入	253.16	194.28	322.73	391.54	224.46	285.99
1. 家庭非常住人口寄回和带回	26.30		1.10	88.66	12.62	13.65
2. 城市亲友赠送	16.11	10.33		70.36	21.74	8.07
3. 农村亲友赠送	56.75	11.00	18.53	116.76	63.58	78.31
4. 离退休金·养老金	36.08	6.54	204.22	22.05	21.84	48.26
5. 城市亲友支付赡养费	1.69		0.66	1.04	0.91	3.21
6. 农村亲友支付赡养费	3.03	5.11	5.51		1.52	6.61
7. 救济金	0.75	0.24	1.10	5.91	0.91	0.01
8. 抚恤金	3.45		0.30	6.88	2.60	1.45
9. 救灾款	0.02					
10. 报销医疗费	6.76	2.63	6.43	5.53	4.83	7.42
11. 退税	0.37	0.01	0.14	1.04		
12. 退耕还林还草补贴	0.17				0.02	0.32
13. 无偿扶贫或扶持款	6.01			0.05	0.35	0.13
14. 得到赔款	6.42	1.21	0.66	5.94	5.07	0.21
15. 其他	89.25	157.21	84.09	67.31	88.47	118.31

指 标 名 称	沂水县	苍山县	费 县	平邑县	莒南县	蒙阴县	临沭县
(三)财产性收入	120.81	90.67	103.75	61.93	61.93	111.41	112.93
1. 利息	20.48	3.21	4.15	10.06	19.62	13.17	40.93
2. 集体分配股息和红利	29.02						0.05
3. 其他股息和红利	13.04	0.26		0.91	0.38	0.10	
4. 租金(包括农业机械)	0.39	3.10	5.73	1.98	1.12	17.34	33.48
5. 出让无形资产净收入		2.18					
6. 储蓄性保险投资收入		8.57			0.80		
7. 土地征用补偿收入	5.19	5.91	3.58	1.33	22.18	71.24	19.07
8. 转让承包土地经营权收入	24.32	6.25	0.81	6.20	2.42	1.22	15.41
9. 其他投资收益		18.57	14.43	11.05			
10. 其他	28.37	42.62	75.03	30.41	15.42	8.35	4.00
(四)转移性收入	257.97	351.26	215.17	206.54	179.17	171.73	269.74
1. 家庭非常住人口寄回和带回	7.11	102.68	29.80	19.50	11.00	4.80	0.86
2. 城市亲友赠送	28.55	7.25	11.51	20.79	7.47	7.66	6.01
3. 农村亲友赠送	73.44	85.44	36.86	49.49	28.13	37.90	46.73
4. 离退休金·养老金	26.72	6.97	33.87	50.85	26.93	3.60	55.93
5. 城市亲友支付赡养费	4.39	0.11		5.74	1.27	0.14	
6. 农村亲友支付赡养费	6.61	3.60	0.29	4.35	0.54	1.33	
7. 救济金	0.42	0.74	0.79	0.39		0.42	
8. 抚恤金		7.59		2.16	0.92	8.50	14.84
9. 救灾款		0.10				0.14	
10. 报销医疗费	10.36	10.75	6.90	8.07	3.41	9.62	0.37
11. 退税	0.18		0.15	2.86			
12. 退耕还林还草补贴				1.37			
13. 无偿扶贫或扶持款	15.75	9.65	17.98	3.07	9.09		0.60
14. 得到赔款	4.59	30.18	0.12	0.46	5.36	16.37	0.43
15. 其他	79.84	86.21	76.89	37.43	85.06	81.26	143.98

9-14 分县区农民人均现金支出情况

单位:元

指标名称	临沂市	兰山区	罗庄区	河东区	沂南县	郯城县
一、期内现金支出	5566.85	5160.01	4476.93	5397.42	5669.42	5468.20
(一)生产费用支出	2180.48	691.69	699.61	1385.85	2156.60	2208.05
1.家庭经营费用支出	2040.61	684.39	532.23	1154.00	2022.33	2125.22
(1)第一产业生产费用支出	1712.02	383.18	438.57	937.75	1998.17	1556.88
①农业生产费用支出	849.90	297.20	146.98	565.80	864.90	832.28
②林业生产费用支出	31.09	7.45	4.57	8.06	8.08	72.52
③牧业生产费用支出	822.70	78.46	287.02	362.05	1124.59	635.20
④渔业生产费用支出	8.34	0.06		1.84	0.60	16.88
(2)第二产业生产费用支出	194.67	13.32	10.96	114.06	15.06	253.77
①工业生产费用支出	171.51	12.31	1.17	77.88	14.88	189.93
②建筑业生产费用支出	23.16	1.01	9.79	36.18	0.18	63.84
(3)第三产业生产费用支出	133.92	287.89	82.70	102.19	9.10	314.57
①交通运输邮电业生产费用支出	32.35	84.42	2.12	88.88	5.72	49.24
②批零贸易餐饮业生产费用支出	75.49	111.26	80.18	7.11	0.22	156.20
③社会服务业生产费用支出	9.34	21.77	0.24	1.55	1.63	48.40
④文教卫生业生产费用支出	4.14	19.84		3.89	0.01	26.69
⑤其他行业生产费用支出	12.60	50.60	0.16	0.76	1.51	34.04
2.购置生产性固定资产支出	135.29	7.31	142.66	229.61	126.85	82.51
(1)购置建筑生产用建筑物材料	26.88	0.65	33.66	15.15	53.44	4.84
(2)购买生产用房	0.74					
(3)购买役畜、产品畜	6.72				11.97	11.96
(4)购买农林牧渔业机械	37.37	6.02	108.37	15.04	28.86	32.85
(5)购买工业机械	18.45	0.12		156.89	23.09	0.32
(6)购买运输机械	34.21	0.43		41.58	6.33	29.60
(7)购买其他生产性固定资产	10.91	0.09	0.63	0.96	3.16	2.92
3.建造生产性固定资产雇工支出	4.58		24.73	2.23	7.42	0.32
(二)税费支出	4.96	0.04	6.24	2.16	16.67	2.47
1.第一产业税	1.52				13.74	0.47
2.第二产业税	1.28					0.46
(1)工业生产纳税	0.72					0.04
(2)建筑业生产纳税	0.05					0.04
3.第三产业生产纳税	0.07	0.02		0.21		
4.其他各种收费	2.09	0.01	6.24	1.95	2.93	1.54
(三)生活消费支出	3125.03	4212.10	3508.32	3707.83	3173.63	2941.32
(四)财产性支出	24.42	1.41	0.84	13.02	23.72	30.35
1.宅基地有偿使用费	1.62		0.70		1.15	0.05
2.承包其他农户转让	15.12	1.08		6.86	17.92	3.51
3.其他	7.69	0.33	0.14	6.16	4.64	26.79

指标名称	沂水县	苍山县	费县	平邑县	莒南县	蒙阴县	临沭县
一、期内现金支出	4964.13	4349.11	5872.11	5589.29	7262.68	5575.48	6661.13
(一)生产费用支出	2090.95	1281.23	2768.09	2085.69	3994.44	2135.09	3011.08
1.家庭经营费用支出	2014.40	1109.00	2586.31	1940.96	3826.17	2054.75	2780.57
(1)第一产业生产费用支出	1680.81	1060.12	1613.38	1861.28	3612.01	1904.69	2021.66
①农业生产费用支出	854.07	850.73	1055.91	1016.45	1046.58	995.64	922.41
②林业生产费用支出	23.67	2.71	22.46	21.92	104.16	27.08	33.53
③牧业生产费用支出	802.11	162.33	534.66	818.90	2460.72	868.76	1064.84
④渔业生产费用支出	0.95	44.36	0.35	4.01	0.55	13.22	0.88
(2)第二产业生产费用支出	246.16	19.39	947.03	18.63	106.29	56.16	176.59
①工业生产费用支出	220.20	0.82	933.23	0.15	74.67	51.81	141.04
②建筑业生产费用支出	25.96	18.57	13.79	18.48	31.62	4.35	35.55
(3)第三产业生产费用支出	87.43	29.49	25.90	61.05	107.87	93.90	582.32
①交通运输邮电业生产费用支出	7.57	4.05	7.03	2.31	17.50	67.10	140.90
②批零贸易餐饮业生产费用支出	41.28	20.21	13.32	45.29	76.54	22.99	425.37
③社会服务业生产费用支出	5.27	3.47	3.31	1.01	4.37	2.97	12.73
④文教卫生业生产费用支出	0.03	0.60	0.21	0.24	0.03	0.05	
⑤其他行业生产费用支出	33.28	1.17	2.03	12.20	9.43	0.79	3.32
2.购置生产性固定资产支出	74.86	167.11	179.35	140.85	165.11	74.83	221.16
(1)购置建筑生产用建筑物材料	17.17	25.88	49.80	28.41	32.20	9.99	33.16
(2)购买生产用房					2.53		7.30
(3)购买役畜、产品畜	5.52	1.68		1.84	11.91	0.03	31.93
(4)购买农林牧渔业机械	32.83	69.70	20.04	22.57	48.55	52.81	25.69
(5)购买工业机械	5.75	1.34	25.91	11.47			42.92
(6)购买运输机械	11.60	66.32	68.91	19.80	59.49	7.41	57.94
(7)购买其他生产性固定资产	2.00	2.20	14.69	56.76	10.42	4.58	22.23
3.建造生产性固定资产雇工支出	1.69	5.12	2.43	3.88	3.16	5.51	9.35
(二)税费支出	2.23	6.15	6.32	3.01	4.98	2.87	1.68
1.第一产业税	0.06	0.53		0.12	0.33		
2.第二产业税	0.11	5.32	3.82		1.36	1.25	
(1)工业生产纳税		1.49	3.82		0.64	1.25	
(2)建筑业生产纳税					0.47		
3.第三产业生产纳税	0.05		0.53				
4.其他各种收费	2.00	0.30	1.97	2.88	3.29	1.62	1.68
(三)生活消费支出	2669.43	2865.91	2908.84	3218.47	3121.69	3087.06	3280.57
(四)财产性支出	25.15	27.91	24.24	29.49	5.00	54.00	44.10
1.宅基地有偿使用费	5.81	2.47	2.51	1.40	1.62		
2.承包其他农户转让	17.92	20.18	21.09	19.90	1.52	36.89	26.31
3.其他	1.42	5.26	0.65	8.19	1.87	17.11	17.78

指标名称	临沂市	兰山区	罗庄区	河东区	沂南县	郯城县
(五)转移性支出	231.96	254.77	261.92	288.57	298.80	286.01
1. 寄给带给家庭非常人口现金	40.82	29.15	18.54	25.10	68.17	70.19
2. 赠送农村亲友	119.56	96.03	187.95	133.89	162.42	130.56
3. 赠送城市亲友	8.20	48.00	3.85	0.98	13.87	9.81
4. 交纳医疗保险	5.54	8.41	2.20	6.18	12.59	5.56
5. 交纳社会保障基金	11.32	42.33	14.09	29.06	9.86	9.43
6. 购买非储蓄性保险	15.24	21.16	12.89	39.91	24.84	6.43
7. 赡养费	1.75	2.20	4.89	3.71	1.34	1.17
8. 其他直接税	0.49	0.33	0.18		0.23	0.33
9. 捐赠	1.69	1.22	0.36	5.73	2.96	0.98
10. 罚款、赔款	16.69	0.59	1.76	38.69	0.17	44.18
11. 其他	10.67	5.34	15.23	5.31	2.34	7.38
二、非消费性支出	2020.70	1377.69	1662.36	1979.98	3277.21	1563.95
(一)非借贷性支出	271.31	590.32	517.88	498.69	226.67	339.65
1. 购买彩票	0.67	0.94	0.50	0.70	0.51	0.61
2. 婚、丧、嫁、娶支出	265.94	586.96	511.00	495.07	223.49	329.75
3. 交纳党费、团费	0.29	1.04	0.34	0.15	0.36	0.09
4. 迷信、宗教活动捐赠	1.24	0.35	0.75	0.85	0.65	0.28
5. 其他	3.17	1.04	5.29	1.93	1.66	8.93
(二)储蓄、借贷性支出	1749.39	787.36	1144.48	1481.29	3050.54	1224.30
1. 归还银行、信用社	20.79				25.53	39.99
2. 借出款	99.58	5.12	0.82	79.52	105.48	24.61
3. 归还借款	135.61	12.26	70.33	112.89	113.18	55.14
4. 存款	1481.96	748.70	1061.61	1258.57	2782.32	1095.61
5. 购债券						
6. 购买储蓄性保险	8.73	18.37	11.44	5.35	22.84	8.84
7. 购买股票、基金	1.38		0.27	24.95		
8. 其他	1.33	2.91			1.19	0.11
三、期末金融资产余额	9078.32	12880.01	10882.70	8039.04	8559.05	10693.80
1. 手存现金	1483.96	1764.02	1073.67	1299.76	1210.42	1810.87
2. 存款余额	7592.20	11115.98	9809.03	6739.28	7346.33	8882.93
3. 债券价值款	0.23				2.30	
4. 股票价值金	1.94					
5. 其他金融资产价值其他						
四、期末债务余额	44.23	38.00		190.85	146.54	3.21
1. 银行、信用社贷款	10.84			31.19	24.13	
2. 个人借(欠)款	28.72			159.67	93.53	3.21
3. 其他	4.68	38.00			28.87	

指标名称	沂水县	苍山县	费县	平邑县	莒南县	蒙阴县	临沭县
(五)转移性支出	176.37	167.91	164.62	252.63	136.57	296.46	323.71
1. 寄给带给家庭非常人口现金	9.90	75.60	22.11	57.45	40.41	19.05	8.71
2. 赠送农村亲友	138.65	67.71	82.75	109.32	54.20	186.30	165.01
3. 赠送城市亲友	7.97	0.43	2.83	7.06	3.81	5.59	9.68
4. 交纳医疗保险	2.10	2.69	7.18	6.11	2.62	8.85	2.62
5. 交纳社会保障基金	0.69	1.44	5.89	5.32	16.55	31.57	2.43
6. 购买非储蓄性保险	4.04	6.83	7.03	14.32	10.32	18.75	43.04
7. 赡养费	3.18	1.35	1.87	0.60	0.65	2.59	0.04
8. 其他直接税	0.80	0.09	1.11	0.20	0.28		2.12
9. 捐赠	0.09	0.57	4.43	1.12	0.89	1.76	0.77
10. 罚款、赔款		2.81	23.82	47.13	0.20		35.78
11. 其他	8.95	8.39	5.61	4.00	6.63	22.00	53.50
二、非消费性支出	3058.69	956.48	2574.18	1304.02	1966.44	1151.77	2689.00
(一)非借贷性支出	68.24	316.92	225.81	259.72	139.93	70.70	385.04
1. 购买彩票	0.04	3.02	0.39	0.28	0.07	0.09	0.40
2. 婚、丧、嫁、娶支出	66.09	307.32	220.39	255.08	132.36	70.02	381.47
3. 交纳党费、团费	0.10	0.17	0.51	0.51	0.21	0.10	0.18
4. 迷信、宗教活动捐赠	0.69	5.25	0.95	0.71	0.66	0.20	2.19
5. 其他	1.32	1.16	3.56	3.13	6.64	0.30	0.80
(二)储蓄、借贷性支出	2990.46	639.55	2348.37	1044.30	1826.52	1081.07	2303.96
1. 归还银行、信用社	7.38	5.14	60.34	7.76	35.88	19.96	9.10
2. 借出款	541.18	62.34	47.35	21.14	17.26	15.72	90.73
3. 归还借款	512.59	121.43	118.50	44.99	69.63	138.56	102.77
4. 存款	1920.10	450.22	2116.58	966.27	1693.99	883.38	2094.25
5. 购债券							
6. 购买储蓄性保险	3.93	0.43	4.57	1.78	9.08	23.22	6.06
7. 购买股票、基金							
8. 其他	5.28		1.04	2.36	0.68	0.22	1.05
三、期末金融资产余额	11527.19	5737.65	8724.76	9856.47	9625.38	4392.70	8816.12
1. 手存现金	2711.21	441.42	1537.74	2050.42	892.66	881.17	1843.06
2. 存款余额	8815.98	5278.75	7187.03	7806.05	8732.72	3511.52	6973.06
3. 债券价值款							
4. 股票价值金		17.47					
5. 其他金融资产价值其他							
四、期末债务余额	12.02	4.32	67.69	48.31	21.99	20.30	
1. 银行、信用社贷款	12.02		32.26	18.12	2.31		
2. 个人借(欠)款		4.32	35.43	30.19	19.68	20.30	
3. 其他							

9-15 分县区农民人均年内出售农副产品情况

指标名称	单位	临沂市	兰山区	罗庄区	河东区	沂南县	郯城县
出售产品情况	元	3516.47	591.42	783.21	1894.39	3228.14	3474.42
一、农业	元	1863.30	348.39	198.12	974.87	2083.58	1418.99
(一) 谷物数量	公斤	157.00	86.48	37.19	164.23	166.00	437.88
金额	元	260.62	143.16	68.91	277.65	269.37	750.72
1. 出售小麦数量	公斤	56.86	14.51	9.52	48.82	50.82	192.79
出售小麦金额	元	96.82	25.36	17.53	75.64	87.10	329.07
2. 出售稻谷数量	公斤	27.66	20.64	10.21	91.11	13.77	140.20
出售稻谷金额	元	51.16	41.37	20.19	163.93	27.07	260.83
3. 出售玉米数量	公斤	71.36	51.01	17.23	23.86	100.76	103.96
出售玉米金额	元	110.37	75.89	30.75	37.69	152.34	159.08
4. 出售高粱数量	公斤	0.03				0.08	
出售高粱金额	元	0.05				0.04	
5. 出售谷子数量	公斤	0.29		0.22		0.53	0.75
出售谷子金额	元	1.08		0.44		2.69	1.44
6. 出售青稞数量	公斤						
出售青稞金额	元						
7. 出售其他谷物数量	公斤	0.81	0.32		0.44	0.05	0.18
出售其他谷物金额	元	1.14	0.53		0.40	0.13	0.30
(二) 出售薯类数量	公斤	19.88			0.12	20.04	0.06
出售薯类金额	元	55.57			0.52	57.79	0.31
(三) 出售豆类数量	公斤	4.70	2.12	0.91	7.98	2.58	14.97
出售豆类金额	元	13.18	6.75	2.68	20.66	8.30	38.99
(四) 出售棉花数量	公斤	4.06	0.02		0.25	13.65	0.52
出售棉花金额	元	20.55	0.04		1.46	64.75	3.27
(五) 出售油料数量	公斤	87.50	20.96	3.48	20.57	98.71	16.44
出售油料金额	元	363.44	73.47	14.28	84.87	419.71	57.28
(六) 出售麻类数量	公斤	0.12					
出售麻类金额	元	0.16					
(七) 出售糖料数量	公斤	0.01					
出售糖料金额	元	0.07					
(八) 出售烟草数量	公斤	7.82				9.69	
出售烟草金额	元	93.27				110.24	0.02
(九) 出售蔬菜数量	公斤	396.53	22.67	12.63	250.50	535.24	379.30
出售蔬菜金额	元	638.46	42.10	60.64	337.06	875.02	362.96
(十) 出售花卉、园艺金额	元	19.73	0.31	15.11	63.92	1.39	61.30
(十一) 出售瓜类数量	公斤	62.61			46.49	120.32	22.35
出售瓜类金额	元	85.74			97.50	183.78	26.08

9-15 续表 1

指标名称	单位	沂水县	苍山县	费县	平邑县	莒南县	蒙阴县	临沭县
出售产品情况	元	3796.01	4103.09	3618.34	3772.52	5189.01	4365.90	3934.45
一、农业	元	1918.33	3576.84	1388.41	2380.06	1882.26	2546.83	1536.81
(一) 谷物数量	公斤	89.06	227.80	112.89	70.53	116.86	35.83	173.29
金额	元	145.75	360.02	180.98	116.41	193.47	60.10	295.53
1. 出售小麦数量	公斤	7.06	85.93	31.94	13.53	38.76	2.15	127.78
出售小麦金额	元	13.55	140.97	54.41	24.44	67.01	3.57	223.29
2. 出售稻谷数量	公斤		17.51	10.93	0.06	17.99		0.29
出售稻谷金额	元		30.13	20.51	0.11	32.72		0.59
3. 出售玉米数量	公斤	81.58	123.94	69.47	55.97	60.06	32.50	36.39
出售玉米金额	元	131.48	188.03	104.62	89.50	93.71	50.12	59.87
4. 出售高粱数量	公斤		0.07				0.19	
出售高粱金额	元		0.07				0.65	
5. 出售谷子数量	公斤	0.03	0.02	0.52	0.23		0.97	0.04
出售谷子金额	元	0.13	0.03	1.34	1.31		5.73	0.08
6. 出售青稞数量	公斤							
出售青稞金额	元							
7. 出售其他谷物数量	公斤	0.39	0.33	0.03	0.75	0.05	0.02	8.79
出售其他谷物金额	元	0.60	0.78	0.11	1.05	0.02	0.04	11.70
(二) 出售薯类数量	公斤	10.57	16.79	15.11	53.88	29.34	40.18	41.53
出售薯类金额	元	36.30	38.61	39.28	160.43	87.40	97.35	112.56
(三) 出售豆类数量	公斤	0.44	7.35	1.02	1.68	1.48	1.80	13.32
出售豆类金额	元	1.46	19.31	3.45	2.84	4.82	3.67	44.81
(四) 出售棉花数量	公斤	15.00	2.16	3.46	0.26		5.52	0.31
出售棉花金额	元	75.84	11.73	19.03	1.92		28.19	2.19
(五) 出售油料数量	公斤	114.60	69.07	35.23	83.20	200.24	65.83	270.81
出售油料金额	元	545.83	234.17	139.45	343.31	980.48	263.00	915.13
(六) 出售麻类数量	公斤		1.09		0.01			
出售麻类金额	元		1.40		0.03			
(七) 出售糖料数量	公斤		0.05					
出售糖料金额	元		0.60					
(八) 出售烟草数量	公斤	17.94	2.57	22.18	6.75	1.77	17.09	5.24
出售烟草金额	元	271.62	29.55	231.18	68.33	22.21	222.49	30.48
(九) 出售蔬菜数量	公斤	158.56	1588.64	231.05	468.54	197.97	78.28	5.16
出售蔬菜金额	元	346.38	2830.89	342.49	550.33	418.86	113.92	6.62
(十) 出售花卉、园艺金额	元	2.11	11.34	7.97	42.65	20.61	6.22	1.50
(十一) 出售瓜类数量	公斤	12.54	8.88	199.96	178.60	31.29	12.58	16.28
出售瓜类金额	元	29.25	13.32	242.45	203.34	67.54	18.42	23.32

9-15 续表 2

指标名称	单位	临沂市	兰山区	罗庄区	河东区	沂南县	郯城县
(十二) 出售园林水果数量	公斤	120.38	69.38		33.42	50.11	7.13
出售园林水果金额	元	226.20	80.68		43.09	83.06	9.94
(十三) 出售茶叶和其他饮料金额	元	3.82					
其中: 出售茶叶数量	公斤	0.16					
出售茶叶金额	元	3.82					
(十四) 出售香料数量	公斤	0.01					
出售香料金额	元	0.02					
(十五) 出售中药材数量	公斤	1.87					
出售中药材金额	元	54.94					
(十六) 出售其他种植业产品金额	元	5.89	0.09		9.96	0.47	27.72
(十七) 出售采集野生植物金额	元		0.04				0.03
(十八) 出售农作物副产品数量	公斤	13.04	3.44	0.04	47.14	13.26	23.62
出售农作物副产品金额	元	8.48	1.76	0.10	37.70	5.24	14.75
(十九) 出售手工业产品金额	元	12.64		36.40	0.46	0.93	64.44
(二十) 出售专用农产品金额	元	0.17					1.20
二、林业	元	238.93		5.44	351.03	178.23	639.23
(一) 出售采集林产品金额	元	33.49			11.10	17.16	21.56
1. 出售天然林和人工林地采集果实	元	31.53			4.21	16.29	17.44
其中:(1) 出售板栗数量	公斤	4.79			0.02	3.57	3.78
出售板栗金额	元	20.52			0.16	15.95	9.96
(2) 出售核桃数量	公斤	0.57					
出售核桃金额	元	4.17					
(3) 出售松子数量	公斤	0.01					
出售松子金额	元	0.06					
(4) 出售花椒数量	公斤	0.30					
出售花椒金额	元	2.55				0.01	
(5) 出售油桐籽数量	公斤						
出售油桐籽金额	元						
(6) 出售油茶籽数量	公斤						
出售油茶籽金额	元						
2. 出售采集野生植物和果实金额	元	1.96			6.89	0.87	4.12
其中:(1) 柴数量	公担	0.33					
柴金额	元	0.10					0.10
(2) 草数量	公担	0.44			3.20	1.17	0.86
草金额	元	0.39			0.59	0.87	2.00
(3) 野生菌类数量	公斤				0.03		
野生菌类金额	元				0.03		
(4) 野果数量	公斤	0.03					
野果金额	元	0.02					
(5) 中药材数量	公斤	0.64					0.01
中药材金额	元	0.73					0.02

9-15 续表 3

指标名称	单位	沂水县	苍山县	费县	平邑县	莒南县	蒙阴县	临沭县
(十二) 出售园林水果数量	公斤	172.43	6.15	36.47	297.04	23.66	873.89	23.08
出售园林水果金额	元	422.22	9.64	59.14	444.70	44.80	1722.32	60.82
(十三) 出售茶叶和其他饮料金额	元	0.02	0.63		0.54	37.16		0.53
其中: 出售茶叶数量	公斤		0.15		0.01	1.44		0.06
出售茶叶金额	元	0.02	0.63		0.54	37.16		0.53
(十四) 出售香料数量	公斤					0.12		
出售香料金额	元					0.23		
(十五) 出售中药材数量	公斤	7.01	0.37	1.62	9.15		0.36	
出售中药材金额	元	24.56	3.47	104.72	426.63		3.75	
(十六) 出售其他种植业产品金额	元	4.31	0.61	0.13	2.11	0.57	0.51	22.47
(十七) 出售采集野生植物金额	元							
(十八) 出售农作物副产品数量	公斤	1.72	1.66	5.40	2.94	8.86	16.22	50.27
出售农作物副产品金额	元	0.72	1.07	5.78	14.57	4.12	4.57	20.18
(十九) 出售手工业产品金额	元	11.95	10.49	12.25	1.93		2.32	0.24
(二十) 出售专用农产品金额	元			0.10				0.42
二、林业	元	306.18	98.54	180.40	128.70	326.31	323.20	80.98
(一) 出售采集林产品金额	元	44.86	4.67	99.01	6.23	8.42	124.21	55.11
1. 出售天然林和人工林地采集果实	元	39.05	4.33	97.46	4.66	8.22	123.94	54.68
其中:(1) 出售板栗数量	公斤	7.65	0.01	17.17	0.36	1.66	18.19	0.33
出售板栗金额	元	30.55	0.05	78.75	1.35	6.35	83.58	1.56
(2) 出售核桃数量	公斤	1.01	0.06	1.07			4.54	0.82
出售核桃金额	元	4.94	0.26	14.85			19.76	11.72
(3) 出售松子数量	公斤		0.07	0.02			0.04	
出售松子金额	元		0.29	0.26			0.04	
(4) 出售花椒数量	公斤	0.45	0.74	0.27	0.17		2.06	
出售花椒金额	元	3.39	3.50	2.99	2.97		19.14	
(5) 出售油桐籽数量	公斤							
出售油桐籽金额	元							
(6) 出售油茶籽数量	公斤							
出售油茶籽金额	元							
2. 出售采集野生植物和果实金额	元	5.81	0.34	1.54	1.56	0.21	0.27	0.43
其中:(1) 柴数量	公担	0.03		1.77	1.02	0.41		
柴金额	元	0.05		0.37	0.39	0.06		
(2) 草数量	公担				0.06	0.06		0.64
草金额	元		0.08		0.05	0.15		0.43
(3) 野生菌类数量	公斤							
野生菌类金额	元							
(4) 野果数量	公斤		0.03		0.26			
野果金额	元		0.06		0.16			
(5) 中药材数量	公斤	5.70	0.02	0.06	0.12			
中药材金额	元	5.74	0.02	0.14	0.74		0.27	

9-15 续表 4

指标名称	单位	临沂市	兰山区	罗庄区	河东区	沂南县	郯城县
(二) 出售竹木金额	元	78.66		4.95	28.40	157.44	41.41
1. 竹数量	根	0.05				0.20	
竹金额	元	0.23				0.18	
2. 木材数量	立方米	0.55		0.05	0.23	0.39	0.26
木材金额	元	78.43		4.95	28.40	157.26	41.41
(三) 出售育种、育苗金额	元	39.92			3.09	0.03	245.28
1. 林木种子数量	公斤	0.20					
林木种子金额	元	0.23					
2. 育苗数量	株	40.84			2.66	0.06	14.72
育苗金额	元	39.69			3.09	0.03	245.28
(四) 出售林业副产品金额	元	11.97		0.49	24.15	0.17	88.90
(五) 出售林业手工业产品金额	元	74.42			284.28	3.44	237.68
三、牧业	元	1144.90	227.48	574.61	513.09	961.23	1015.62
(一) 出售肉猪及猪肉总重量	公斤	56.15	6.21	43.04	88.18	19.61	85.72
出售肉猪及猪肉总金额	元	556.44	68.53	504.61	462.46	251.06	677.53
(二) 出售菜羊及羊肉总重量	公斤	4.53	0.09			4.52	6.76
出售菜羊及羊肉总金额	元	58.04	2.09			70.42	11.38
(三) 出售肉牛及牛肉总重量	公斤	4.18	1.47			5.43	0.66
出售肉牛及牛肉总金额	元	56.54	9.86			83.95	13.08
(四) 出售其他活家畜及自宰畜头数	头	0.02				0.06	0.02
出售其他活家畜及自宰畜肉重量	公斤	0.31			0.01	0.34	0.09
出售其他活家畜及自宰畜肉金额	元	0.88			0.06	1.03	0.36
(五) 出售家禽总重量	公斤	26.71	15.40	20.60	4.03	36.56	7.77
出售家禽总金额	元	113.39	136.10	44.81	29.33	198.84	28.95
(六) 出售蛋类的数量	公斤	18.67	1.61	2.50	0.66	1.62	14.51
出售蛋类的金额	元	95.72	2.46	13.60	3.94	8.60	76.61
(七) 出售畜皮数量	张	0.03				0.09	
出售畜皮金额	元	6.24				8.95	
(八) 出售毛、绒数量	公斤	0.56			0.04	0.04	0.60
出售毛、绒金额	元	47.06			1.61	4.57	3.08
(九) 出售奶类数量	公斤	0.12		2.95			
出售奶类金额	元	0.12		2.95			
(十) 出售仔、幼、育肥畜禽和小动物	元	146.82	8.38	5.54	9.78	307.97	141.53
(十一) 出售其他牧业产品金额	元	59.76	0.07	1.52	2.29	24.41	60.18
(十二) 出售狩猎和捕捉野生动物	元	0.22			0.31	0.48	
(十三) 出售牧业副产品金额	元	2.96		1.58	1.55	0.69	0.73
(十四) 出售牧业手工业产品金额	元	0.61				0.26	2.19
四、渔业	元	21.03	3.56		5.46	0.29	85.25
(一) 出售水产品金额	元	11.77	3.56		5.46	0.29	1.52
(二) 出售渔业副产品金额	元						
(三) 出售渔业手工业产品金额	元	9.26					83.73

9-15 续表 5

指标名称	单位	沂水县	苍山县	费县	平邑县	莒南县	蒙阴县	临沭县
(二) 出售竹木金额	元	219.81	13.61	48.81	80.40	65.73	176.98	16.11
1. 竹数量	根		0.09				0.32	
竹金额	元		0.08				3.23	
2. 木材数量	立方米	1.57	0.12	1.12	0.22	0.71	1.07	0.04
木材金额	元	219.81	13.53	48.81	80.40	65.73	173.75	16.11
(三) 出售育种、育苗金额	元	10.72	5.59	31.21	42.07	32.56	19.99	
1. 林木种子数量	公斤	0.02		1.59	0.01		0.37	
林木种子金额	元	0.24		1.59	0.05		0.38	
2. 育苗数量	株	9.79	10.08	127.61	210.49	17.62	24.53	
育苗金额	元	10.48	5.59	29.62	42.02	32.56	19.61	
(四) 出售林业副产品金额	元	2.38	0.08	0.32		6.63	2.01	0.64
(五) 出售林业手工业产品金额	元	28.41	74.59	1.06		212.96		9.13
三、牧业	元	1292.61	246.93	916.07	1255.57	2954.36	1377.09	1737.80
(一) 出售肉猪及猪肉总重量	公斤	24.30	29.94	46.75	48.43	147.88	16.93	103.64
出售肉猪及猪肉总金额	元	325.80	107.85	492.71	572.47	1540.66	221.60	1339.48
(二) 出售菜羊及羊肉总重量	公斤	11.58	3.47	2.77	5.94	1.76	9.77	0.95
出售菜羊及羊肉总金额	元	173.23	43.21	48.13	78.71	23.78	157.80	19.27
(三) 出售肉牛及牛肉总重量	公斤	7.35	0.31	2.22	14.38	5.74	1.62	5.98
出售肉牛及牛肉总金额	元	127.26	5.79	17.51	133.50	30.03	33.15	184.92
(四) 出售其他活家畜及自宰畜头数	头	0.06		0.02				
出售其他活家畜及自宰畜肉重量	公斤	0.19	1.36	0.84	0.02	0.01	0.04	
出售其他活家畜及自宰畜肉金额	元	2.81	1.62	1.88	0.20	0.05	0.30	
(五) 出售家禽总重量	公斤	42.76	3.33	4.34	86.82	53.20	21.91	1.83
出售家禽总金额	元	142.67	6.30	29.79	287.54	286.96	78.43	11.68
(六) 出售蛋类的数量	公斤	6.70	1.60	33.52	0.98	121.40	2.16	0.26
出售蛋类的金额	元	35.46	6.62	187.26	3.75	602.78	17.62	0.97
(七) 出售畜皮数量	张			0.16				0.03
出售畜皮金额	元			45.56	0.02		0.01	6.49
(八) 出售毛、绒数量	公斤	0.60		0.27			6.36	
出售毛、绒金额	元	46.01		11.59	0.17	0.40	644.00	
(九) 出售奶类数量	公斤							
出售奶类金额	元							
(十) 出售仔、幼、育肥畜禽和小动物	元	308.16	24.64	61.15	135.10	276.33	117.81	146.83
(十一) 出售其他牧业产品金额	元	131.00	49.45	15.40	28.32	185.74	105.08	26.44
(十二) 出售狩猎和捕捉野生动物	元		0.07	0.70	0.40		0.60	
(十三) 出售牧业副产品金额	元	0.21	0.02	4.37	15.34	6.47	0.69	0.50
(十四) 出售牧业手工业产品金额	元		1.36		0.06	1.16		1.21
四、渔业	元	0.76	81.58	0.32		2.75	30.24	1.74
(一) 出售水产品金额	元	0.34	81.45	0.32			30.24	1.74
(二) 出售渔业副产品金额	元							
(三) 出售渔业手工业产品金额	元	0.42	0.13			2.75		

9-16 分县区农民人均购买食物消费品情况

指标名称	单位	临沂市	兰山区	罗庄区	河东区	沂南县	郯城县
食品类	元	816.02	1179.24	1019.80	960.74	760.66	757.34
1. 购买谷物数量	公斤	37.53	27.25	21.83	62.89	22.24	28.81
购买谷物金额	元	76.69	74.96	44.25	96.55	47.97	58.89
2. 购买薯类	公斤	0.72	1.04	0.53	0.45	0.30	1.04
金额	元	6.17	9.45	5.39	4.02	3.07	9.49
3. 购买豆类	公斤	3.41	3.82	5.80	2.57	1.63	3.35
金额	元	11.37	11.05	31.07	9.56	5.67	10.12
4. 购买食用油	公斤	3.02	4.38	6.48	5.65	2.13	7.24
金额	元	26.16	45.80	65.63	46.63	19.37	56.13
5. 购买蔬菜及制品金额	元	69.44	109.21	97.14	115.88	55.79	74.83
(1) 购买蔬菜	公斤	30.45	56.74	40.92	32.46	24.41	39.13
金额	元	65.69	105.47	94.08	113.08	51.56	73.48
① 购买鲜菜	公斤	28.69	55.44	38.92	31.48	23.09	37.65
金额	元	59.06	101.72	86.73	108.12	46.41	63.31
② 购买干菜	公斤	0.68	0.56	0.86	0.56	0.44	0.47
金额	元	3.59	2.04	3.76	3.02	3.09	1.75
③ 菜制品	公斤	0.98	0.74	1.14	0.42	0.72	0.89
金额	元	2.80	1.72	3.60	1.94	1.88	8.05
(2) 购买菌类	公斤	0.70	0.55	0.38	1.48	0.54	0.29
金额	元	3.74	3.75	3.06	2.79	4.23	1.35
① 购买鲜菌	公斤	0.38	0.41	0.36	0.68	0.43	0.25
金额	元	2.01	2.28	2.13	1.89	1.88	1.07
② 购买干菌	公斤	0.23	0.10	0.02	0.80	0.10	0.03
金额	元	1.50	1.27	0.91	0.85	2.30	0.25
③ 菌制品	公斤	0.09	0.04		0.01	0.01	0.01
金额	元	0.23	0.20	0.01	0.05	0.04	0.03
6. 购买肉、禽、蛋、奶及其制品金额	元	278.76	445.12	362.46	310.93	284.16	219.08
(1) 购买猪肉	公斤	8.79	10.49	8.98	10.21	10.57	5.61
金额	元	131.60	170.87	151.93	137.78	142.00	84.23
(2) 购买牛肉	公斤	0.25	0.26	0.32	0.30	0.35	0.23
金额	元	6.54	7.85	9.72	7.71	9.48	5.87
(3) 购买羊肉	公斤	0.34	0.24	0.54	0.38	0.18	0.12
金额	元	9.53	7.33	15.62	6.91	5.05	3.46

9-16 续表 1

指标名称	单位	沂水县	苍山县	费县	平邑县	莒南县	蒙阴县	临沭县
食品类	元	741.59	775.48	737.23	906.72	739.96	909.00	698.36
1. 购买谷物数量	公斤	40.47	46.95	31.08	65.49	25.91	46.40	29.73
购买谷物金额	元	83.04	86.50	69.46	134.89	61.68	93.81	61.51
2. 购买薯类	公斤	0.51	1.72	1.12	0.43	0.27	0.34	0.34
金额	元	1.94	9.72	12.37	6.28	3.68	3.04	2.81
3. 购买豆类	公斤	2.83	4.61	1.23	10.22	1.09	2.59	2.12
金额	元	11.74	14.13	5.32	25.64	3.87	9.88	8.05
4. 购买食用油	公斤	1.53	5.56	0.93	1.44	0.52	1.96	0.72
金额	元	14.11	45.44	10.23	9.69	1.63	23.66	8.07
5. 购买蔬菜及制品金额	元	53.01	58.86	60.22	86.26	53.44	73.17	52.64
(1) 购买蔬菜	公斤	21.41	33.31	22.97	44.64	17.28	26.75	23.32
金额	元	48.34	54.46	55.89	80.87	50.95	68.05	49.91
① 购买鲜菜	公斤	19.91	29.08	21.33	42.04	16.06	25.58	22.96
金额	元	44.23	46.59	46.47	72.52	45.39	60.83	47.49
② 购买干菜	公斤	0.94	0.74	1.04	1.02	0.45	0.60	0.20
金额	元	2.40	1.56	7.73	6.11	3.68	5.64	1.82
③ 菜制品	公斤	0.27	3.42	0.50	1.57	0.55	0.56	0.16
金额	元	0.85	6.12	1.41	2.18	1.51	1.56	0.61
(2) 购买菌类	公斤	0.76	1.16	0.58	1.39	0.43	0.36	0.31
金额	元	4.67	4.40	4.33	5.39	2.49	5.13	2.72
① 购买鲜菌	公斤	0.26	0.46	0.46	0.45	0.36	0.26	0.26
金额	元	2.36	2.81	2.47	2.48	1.65	1.48	1.23
② 购买干菌	公斤	0.48	0.01	0.12	0.92	0.04	0.10	0.05
金额	元	2.27	0.03	1.85	2.68	0.73	3.61	1.44
③ 菌制品	公斤	0.01	0.68		0.02	0.02	0.01	
金额	元	0.03	1.50	0.01	0.23	0.10	0.03	0.06
6. 购买肉、禽、蛋、奶及其制品金额	元	243.59	226.67	263.02	317.48	279.43	293.78	267.60
(1) 购买猪肉	公斤	8.70	7.58	7.80	11.27	8.58	10.46	7.75
金额	元	131.51	113.38	127.42	164.65	117.45	173.14	118.58
(2) 购买牛肉	公斤	0.25	0.11	0.16	0.07	0.45	0.36	0.24
金额	元	6.37	2.38	4.30	2.06	12.35	8.49	6.19
(3) 购买羊肉	公斤	0.39	0.26	0.43	0.46	0.60	0.17	0.25
金额	元	10.53	6.40	14.21	12.63	19.20	5.39	6.97

9-16 续表 2

指标名称	单位	临沂市	兰山区	罗庄区	河东区	沂南县	郯城县
(4)购买鸡	公斤	3.02	7.39	2.75	3.50	3.31	2.82
金额	元	32.71	93.55	38.25	35.94	33.77	27.95
(5)购买鸭	公斤	0.03	0.06	0.06	0.11	0.02	0.03
金额	元	0.41	1.10	0.94	1.37	0.18	0.32
(6)购买鹅	公斤						
金额	元	0.02			0.03	0.05	
(7)购买牲畜下水	公斤	0.74	0.63	0.32	0.71	1.44	0.32
金额	元	8.72	8.65	4.80	9.32	14.39	3.81
(8)购买禽下水	公斤	0.13	0.15	0.06	0.15	0.31	0.06
金额	元	0.92	1.31	0.45	0.92	1.97	0.58
(9)购买鲜鸡蛋	公斤	6.68	8.71	11.28	8.63	4.62	9.33
金额	元	38.60	51.02	65.80	44.49	24.36	53.49
(10)购买鲜鸭蛋	公斤	0.11	0.18	0.40	0.19	0.08	0.10
金额	元	0.44	1.03	0.85	0.36	0.55	0.42
(11)购买鲜奶	公斤	3.06	4.03	8.33	4.69	4.63	1.69
金额	元	18.33	25.73	52.56	28.93	15.27	15.18
(12)购买酥油	公斤	0.01		0.02	0.01		0.01
金额	元	0.07	0.08	0.15	0.12	0.01	0.11
7.购买水产品及其制品金额	元	29.29	31.88	35.25	27.39	36.07	26.40
其中:(1)购买海水鱼类	公斤	1.39	1.43	1.02	1.02	1.55	0.61
金额	元	10.94	13.32	9.16	8.07	12.13	4.39
(2)购买海水虾类	公斤	0.24	0.23	0.14	0.20	0.26	0.12
金额	元	2.54	3.76	1.73	2.19	3.03	1.01
(3)购买海水贝类	公斤	0.01	0.01	0.01	0.01	0.02	
金额	元	0.07	0.08	0.07	0.06	0.08	
(4)购买海水蟹类	公斤			0.01			
金额	元	0.02		0.11	0.03	0.03	
(5)购买海水藻类	公斤	0.05	0.13	0.10	0.04	0.03	0.05
金额	元	0.28	0.52	0.39	0.12	0.20	0.27
(6)购买淡水鱼类	公斤	1.84	1.25	2.48	2.28	2.18	2.59
金额	元	13.41	10.93	20.30	14.80	18.27	18.03
(7)购买淡水虾类	公斤	0.08	0.06	0.12	0.08	0.05	0.21
金额	元	0.91	1.17	1.31	0.98	0.63	1.72
(8)购买淡水贝类	公斤	0.01		0.02		0.02	0.02
金额	元	0.05	0.02	0.12	0.01	0.07	0.13
(9)购买淡蟹	公斤						
金额	元	0.02		0.01	0.23		

9-16 续表 3

指标名称	单位	沂水县	苍山县	费县	平邑县	莒南县	蒙阴县	临沭县
(4)购买鸡	公斤	1.35	2.35	2.45	4.82	2.81	2.61	2.48
金额	元	16.79	23.56	27.00	43.85	28.01	37.54	26.02
(5)购买鸭	公斤		0.02	0.03	0.03	0.03	0.01	0.07
金额	元	0.05	0.27	0.40	0.17	0.31	0.11	0.95
(6)购买鹅	公斤						0.01	
金额	元		0.01	0.03	0.01	0.02	0.08	0.03
(7)购买牲畜下水	公斤	1.06	0.41	0.77	1.19	0.73	0.50	0.36
金额	元	12.39	3.81	9.71	14.08	9.29	6.99	3.87
(8)购买禽下水	公斤	0.20	0.05	0.10	0.13	0.17	0.02	0.04
金额	元	1.54	0.16	0.95	1.07	1.18	0.20	0.21
(9)购买鲜鸡蛋	公斤	4.95	6.72	5.70	8.08	5.41	2.85	7.35
金额	元	31.33	39.08	35.16	42.98	32.56	18.75	42.97
(10)购买鲜鸭蛋	公斤	0.03	0.04	0.09	0.15	0.09	0.17	0.03
金额	元	0.29	0.18	0.37	0.64	0.41	0.39	0.23
(11)购买鲜奶	公斤	1.96	1.61	2.52	1.87	3.59	2.10	4.45
金额	元	14.61	7.19	18.02	7.24	24.36	13.68	28.86
(12)购买酥油	公斤		0.03					0.01
金额	元		0.21	0.03	0.03	0.02	0.01	0.09
7.购买水产品及制品金额	元	31.98	21.33	28.03	28.55	37.01	28.89	20.69
其中:(1)购买海水鱼类	公斤	1.57	0.97	1.08	2.33	2.57	1.66	0.48
金额	元	15.21	7.13	9.11	11.62	21.43	14.46	3.92
(2)购买海水虾类	公斤	0.46	0.06	0.15	0.12	0.60	0.35	0.18
金额	元	2.82	0.78	2.06	1.37	6.26	3.97	2.25
(3)购买海水贝类	公斤	0.01			0.01	0.07		
金额	元	0.07	0.02	0.04	0.06	0.25	0.02	
(4)购买海水蟹类	公斤							
金额	元		0.03			0.03		
(5)购买海水藻类	公斤	0.03	0.06	0.04	0.11	0.04	0.03	0.03
金额	元	0.26	0.28	0.24	0.36	0.30	0.26	0.24
(6)购买淡水鱼类	公斤	1.26	1.72	2.18	2.41	0.94	1.11	1.54
金额	元	11.43	11.77	15.32	13.67	6.98	8.48	11.79
(7)购买淡水虾类	公斤	0.06	0.08	0.05	0.07	0.09	0.05	0.05
金额	元	0.83	0.76	0.77	0.85	0.94	0.67	0.37
(8)购买淡水贝类	公斤	0.02		0.01				0.01
金额	元	0.07		0.07				0.06
(9)购买淡蟹	公斤							
金额	元			0.04				

9-16 续表 4

指标名称	单位	临沂市	兰山区	罗庄区	河东区	沂南县	郯城县
8. 购买烟、酒金额	元	153.49	190.32	145.28	165.08	159.08	110.30
其中:(1)购买卷烟	盒	19.77	19.23	13.00	21.34	19.99	15.69
金额	元	76.97	95.40	70.62	84.76	86.01	61.66
(2)购买烟丝、烟叶	公斤	0.18	0.15	0.10	0.05	0.24	0.17
金额	元	1.36	2.13	1.82	0.66	1.85	1.47
(3)购买啤酒	公斤	4.49	3.39	3.29	5.28	4.11	2.98
金额	元	16.46	16.26	17.58	20.23	15.04	10.86
(4)购买白酒	公斤	29.52	4.75	2.91	4.50	7.36	4.48
金额	元	56.92	73.05	51.66	58.81	53.90	35.48
(5)购买果酒	公斤	0.16	0.04	0.14	0.07	0.88	0.02
金额	元	0.70	0.46	2.11	0.45	1.81	0.24
9. 购买茶叶、饮料金额	元	11.54	21.02	14.44	15.37	9.52	6.28
其中:(1)购买茶叶	公斤	0.67	0.57	0.18	3.03	0.34	0.22
金额	元	5.82	3.35	3.13	4.40	5.19	1.87
(2)购买冷饮金额	元	1.10	3.67	2.25	2.08	1.11	0.57
(3)购买碳酸类饮料金额	元	1.20	2.88	2.32	1.63	0.76	0.69
(4)购买果汁类饮料金额	元	1.40	4.79	1.84	2.66	1.43	0.79
(5)购买瓶(桶)装水金额	元	1.10	4.64	3.16	3.45	0.18	0.98
10. 购买其他种类食品金额	元	153.11	240.42	218.89	169.34	139.95	185.83
其中:(1)购买豆制品	元	8.07	4.69	10.67	3.47	5.53	12.60
(2)购买调味	元	16.24	18.36	17.37	17.28	15.79	15.23
(3)购买食糖	公斤	1.78	0.76	0.91	0.98	1.17	0.86
金额	元	4.46	3.06	3.30	3.79	4.77	3.28
(4)购买西瓜	公斤	4.35	7.78	8.05	5.16	4.06	8.28
金额	元	6.53	13.40	14.20	9.04	5.58	11.10
(5)购买其他果用瓜	公斤	0.52	0.97	1.02	0.40	0.52	1.39
金额	元	1.15	2.43	2.50	0.97	1.21	2.60
(6)购买水果	公斤	15.48	23.80	21.40	20.08	18.44	17.15
金额	元	36.38	65.11	57.29	45.86	38.85	37.15
(7)购买坚果、果仁及制品	元	5.49	12.91	12.59	10.98	3.21	5.07
(8)购买糖果	元	3.21	4.20	4.42	2.90	3.99	2.86
(9)购买糕点	元	18.40	22.83	15.88	22.05	22.18	12.23
(10)购买营养滋补品	元	5.49	13.99	4.93	7.46	5.84	6.96

9-16 续表 5

指标名称	单位	沂水县	苍山县	费县	平邑县	莒南县	蒙阴县	临沭县
8. 购买烟、酒金额	元	167.27	139.31	173.83	151.56	139.68	194.63	136.40
其中:(1)购买卷烟	盒	18.28	23.44	21.51	19.29	16.61	27.83	20.59
金额	元	72.07	76.51	82.64	76.76	64.24	97.06	72.44
(2)购买烟丝、烟叶	公斤	0.21	0.19	0.09	0.38	0.14	0.36	0.06
金额	元	1.13	1.05	0.50	1.75	0.91	3.76	0.33
(3)购买啤酒	公斤	4.62	6.02	4.94	4.92	3.97	5.51	4.07
金额	元	16.60	17.82	16.99	17.50	16.53	20.48	15.23
(4)购买白酒	公斤	8.40	5.82	6.51	6.84	5.24	7.76	357.97
金额	元	75.96	43.38	68.72	54.35	56.60	72.14	48.05
(5)购买果酒	公斤	0.24	0.05	0.08	0.11	0.05	0.05	0.02
金额	元	1.32	0.37	0.55	0.58	0.32	0.33	0.19
9. 购买茶叶、饮料金额	元	11.13	6.52	11.24	18.19	11.04	15.95	7.88
其中:(1)购买茶叶	公斤	0.53	0.12	0.48	1.91	0.47	0.83	0.15
金额	元	8.72	1.20	6.90	12.97	6.53	11.35	2.59
(2)购买冷饮金额	元	0.56	0.30	0.84	1.63	0.80	0.70	1.22
(3)购买碳酸类饮料金额	元	0.46	1.52	0.83	1.38	1.15	1.46	1.20
(4)购买果汁类饮料金额	元	0.81	0.39	0.96	1.51	1.52	1.64	1.35
(5)购买瓶(桶)装水金额	元	0.15	1.60	0.86	0.19	0.64	0.22	0.80
10. 购买其他种类食品金额	元	123.79	166.98	103.51	128.16	148.51	172.19	132.71
其中:(1)购买豆制品	元	7.96	11.31	5.66	16.82	2.32	9.66	2.42
(2)购买调味	元	12.52	15.07	15.69	18.98	18.66	17.70	15.48
(3)购买食糖	公斤	0.86	1.73	0.77	7.36	1.83	2.66	0.53
金额	元	3.94	7.16	3.40	7.97	3.60	4.92	2.13
(4)购买西瓜	公斤	1.76	7.16	2.66	2.41	1.67	1.87	4.38
金额	元	2.82	9.05	4.33	3.65	3.49	3.07	6.15
(5)购买其他果用瓜	公斤	0.17	0.80	0.28	0.16	0.20	0.05	0.53
金额	元	0.44	1.71	0.68	0.33	0.48	0.15	1.12
(6)购买水果	公斤	10.88	15.89	11.16	10.83	18.87	10.18	15.25
金额	元	23.41	34.97	27.71	25.21	50.70	21.09	36.44
(7)购买坚果、果仁及制品	元	4.27	4.07	3.88	3.09	6.20	7.43	2.82
(8)购买糖果	元	3.51	2.10	2.58	2.43	3.44	4.05	3.79
(9)购买糕点	元	23.13	16.73	13.54	15.73	21.05	26.23	13.50
(10)购买营养滋补品	元	5.10	5.98	2.90	4.58	5.47	3.85	2.13

9-17 分县区农民人均购买衣着和农用生产资料情况

指 标 名 称	单位	临沂市	兰山区	罗庄区	河东区	沂南县	郯城县
一、衣着类	元	228.94	553.16	423.34	317.47	186.64	204.57
其中:1. 购买服装	件	3.74	6.28	11.26	4.59	3.05	2.66
金额	元	148.56	381.71	293.71	219.13	113.00	121.30
2. 购买鞋类	双	2.60	3.24	3.10	3.38	2.74	2.49
金额	元	62.41	138.35	117.51	82.10	52.67	63.69
二、购买生产资料	元	1860.31	471.00	497.50	963.24	1922.67	1698.92
(一)购买农业用种籽、种苗	公斤	20.41	4.35	3.88	13.10	14.03	15.89
金额	元	47.04	12.25	14.87	34.61	48.20	57.04
(二)购买农业用饲料	公斤	17.99	54.08	0.34	4.12	5.18	7.57
金额	元	35.18	122.25	1.27	7.97	6.96	18.39
(三)购买农业用其他生产资料	元	685.18	134.15	97.94	427.97	746.07	626.60
(四)购买林业用饲料	公斤	0.55	0.07		0.13	0.25	0.01
金额	元	0.80	0.10	0.01	0.18	0.45	0.01
(五)购买林业用其他生产资料	元	27.77	7.02	4.56	7.25	6.92	62.99
(六)购买牧业用饲料	公斤	361.54	6.65	108.07	155.54	368.15	236.30
金额	元	678.17	35.48	277.48	320.60	806.73	499.82
(七)购买牧业用其他生产资料	元	129.74	42.74	8.84	39.27	300.62	101.81
(八)购买渔业用生产饲料	公斤	2.53				0.35	3.39
金额	元	6.55				0.59	9.59
(九)购买渔业用生产资料	元	1.64	0.06		1.84	0.02	5.94

9-17 续表

指 标 名 称	单位	沂水县	苍山县	费 县	平邑县	莒南县	蒙阴县	临沭县
一、衣着类	元	180.63	150.43	200.45	184.40	229.53	190.25	257.24
其中:1. 购买服装	件	2.54	2.38	2.66	5.62	3.27	2.88	4.15
金额	元	117.18	92.52	129.37	115.98	145.61	128.73	173.03
2. 购买鞋类	双	2.45	2.38	2.16	3.07	2.33	2.20	2.51
金额	元	49.13	43.31	60.60	48.40	58.12	44.32	69.03
二、购买生产资料	元	1866.64	996.24	2465.83	1811.17	3697.46	1832.80	2443.33
(一)购买农业用种籽、种苗	公斤	11.64	38.65	16.02	54.89	9.10	33.38	11.92
金额	元	27.58	126.99	45.79	52.57	25.14	24.34	31.01
(二)购买农业用饲料	公斤	7.82	6.73	30.05	8.77	49.77	30.34	20.53
金额	元	17.84	10.23	66.26	17.38	82.37	66.72	30.45
(三)购买农业用其他生产资料	元	768.04	630.22	855.44	846.00	892.11	771.69	729.43
(四)购买林业用饲料	公斤	2.54	0.14	0.01	0.31	0.75		1.77
金额	元	3.31	0.76	0.03	0.62	1.62	0.02	1.04
(五)购买林业用其他生产资料	元	18.81	1.85	19.66	19.90	100.28	24.56	26.48
(六)购买牧业用饲料	公斤	338.40	51.32	235.71	284.63	1368.26	402.88	475.55
金额	元	661.45	120.30	470.43	625.98	2184.04	654.48	942.33
(七)购买牧业用其他生产资料	元	116.82	41.55	60.27	188.06	261.41	165.77	103.13
(八)购买渔业用生产饲料	公斤	0.40	14.90		1.76	0.48	3.51	
金额	元	0.85	37.55		3.61	0.51	13.19	
(九)购买渔业用生产资料	元	0.10	6.81	0.35	0.40		0.02	0.88

9-18 分县区农村居民人均粮食收支情况

单位:公斤

指 标 名 称	临沂市	兰山区	罗庄区	河东区	沂南县	郯城县
一、期初粮食结存	506.02	266.56	378.16	614.36	632.47	560.79
二、期内粮食收入合计	663.53	210.26	212.46	703.19	675.83	1248.19
(一)家庭经营生产粮食	553.77	163.65	104.70	594.04	633.52	1131.28
(二)购入粮食	108.61	37.42	99.90	108.80	42.31	115.52
(三)借入粮食						
(四)收回借出粮	0.09					
(五)其他粮食收入	1.06	9.19	7.86	0.35		1.39
三、期内粮食支出合计	464.96	142.45	181.09	450.73	471.77	754.85
(一)主食用粮	177.16	48.54	71.26	235.50	180.95	202.98
(二)其他生活用粮						
(三)出售粮食	181.59	88.60	38.09	172.33	188.62	452.91
(四)种籽用粮食	8.37	2.41	3.37	8.22	12.37	11.87
(五)饲料用粮食	97.39	2.90	68.37	34.68	87.38	86.45
(六)借出粮食						
(七)归还借粮	0.01					
(八)其他粮食支出	0.43				2.45	0.64
四、期末粮食结存滚存计算数	704.59	334.37	409.52	866.82	836.53	1054.12

指 标 名 称	沂水县	苍山县	费 县	平邑县	莒南县	蒙阴县	临沭县
一、期初粮食结存	492.75	327.29	487.20	435.01	680.81	403.94	681.31
二、期内粮食收入合计	442.09	677.00	587.47	512.28	871.37	452.56	852.23
(一)家庭经营生产粮食	383.73	606.71	478.39	360.42	625.50	371.72	689.59
(二)购入粮食	58.13	69.77	109.08	151.78	245.87	80.38	161.25
(三)借入粮食				0.03			
(四)收回借出粮						0.46	0.86
(五)其他粮食收入	0.23	0.51		0.05			0.53
三、期内粮食支出合计	438.63	411.93	418.38	391.96	654.40	317.77	579.45
(一)主食用粮	225.36	141.25	194.66	158.43	210.30	166.08	181.23
(二)其他生活用粮							
(三)出售粮食	100.07	251.94	129.02	126.10	147.68	77.81	228.14
(四)种籽用粮食	3.95	7.81	7.33	8.12	8.00	5.95	17.46
(五)饲料用粮食	109.26	10.92	87.37	99.07	287.46	67.63	152.62
(六)借出粮食							
(七)归还借粮				0.15			
(八)其他粮食支出				0.09	0.95	0.31	
四、期末粮食结存滚存计算数	496.20	592.36	656.30	555.32	897.79	538.74	954.10

9 - 19 城镇居民家庭基本情况(人均)

项 目	单 位	数 值
调查户数	户	300
调查户总人数	人	894
有收入者人数	人	588
就业人数	人	537
离退休人数	人	48
无收入者人数	人	306
年初手存现金	元	578
全年可支配收入	元	16572
年借贷收入	元	11855
家庭总支出	元	18146
全年消费支出	元	10849
其中:服务性消费支出	元	2779
年借贷支出	元	11270
年期末手存现金	元	771
人均住宅总建筑面积	平方米	26.5

9 - 20 城镇居民年人均购买食品情况

单位:元

项 目	金 额	项 目	金 额
食品	3410.72	十、糖类	26.75
一、粮食	275.18	十一、烟类	96.62
二、淀粉及薯类	19.77	十二、饮料和酒	260.90
三、豆类及制品	42.13	十三、干鲜瓜果类	298.5
四、油脂类	61.94	十四、其它食品	62.45
五、肉禽及制品	774.1	十五、其他干鲜瓜果及制品	67.84
六、蛋类	96.22	十六、糕点类	114.53
七、水产品	112.33	十七、奶及奶制品	158.19
八、蔬菜	261.92	十八、在外用餐	913.38
九、调味品	42.95	十九、食品加工费	1.39

9-21 城镇居民年人均购买商品和非商品情况

单位:元

项 目	金 额	项 目	金 额
一、衣着支出	1396.62	四、交通和通讯	1709
(一)服装	935.18	(一)交通	1110.09
(二)衣着材料	7.47	(二)通讯	580.91
(三)鞋袜帽及其它	443.55	五、娱乐文教服务	1434.30
(四)衣着加工费	10.42	(一)文化娱乐用品	382.28
二、家庭设备用品及服务	738.9	(二)文化娱乐服务	251.33
(一)耐用消费品	366.71	(三)教育	800.70
(二)室内装饰品	47.25	六、居住	1172.48
(三)床上用品	55.05	(一)住房	350
(四)家庭日用杂品	219.32	(二)水电燃料及其它	746.12
(五)家俱材料	1.85	七、杂项商品服务	339.28
(六)家庭服务	49.21	(一)杂项商品	248.53
三、医疗保健	648.05	(二)服务	90.75
医药费	403.43		

9-22 年末城镇居民家庭每百户拥有耐用消费品数量

项 目	单 位	数 量	项 目	单 位	数 量
摩托车	辆	21	家用电脑	台	82
助力车	辆	64	钢琴	架	8
家庭用车	辆	35	空调器	台	95
洗衣机	台	99	微波炉	台	61
电冰箱	台	97	健身器材	套	4
彩色电视机	台	108	普通电话	部	78
中高档乐器	件	5	移动电话	部	179
沐浴热水器	台	81	摄像机	架	3
照像机	架	50	消毒碗柜	台	7

9-23 市区住户调查基本情况(年人均)

项 目	单位	数量	项 目	单位	数量
调查户数	户	100	2、经营净收入	元	2103
一、家庭人口数	人	300	3、财产性收入	元	868
(一)有收入者人数	人	198	4、转移性收入	元	3033
1、就业人数	人	169	其中:养老金和离退休金	元	2124
2、离退休人数	人	29	(三)出售财物收入	元	2
3、其它有收入人数	人	1	(四)借贷收入	元	10012
(二)无收入者人数	人	102	(五)家庭总支出	元	17407
二、现金收支情况			1、消费支出	元	12034
(一)期初手存现金	元	630	2、购房与建房支出	元	2403
(二)家庭总收入	元	19884	3、转移性支出	元	1767
其中:可支配收入	元	18781	4、财产性支出	元	170
1、工薪收入	元	13880	5、社会保障支出	元	1033
(1)工资及补贴收入	元	13768	(六)借贷支出	元	12401
(2)其他劳动收入	元	112	(七)期末手存现金	元	722

9-24 市区居民家庭年人均现金收支

单位:元

项 目	金 额	项 目	金 额
一、食品	3738.91	(六)家庭服务	47.51
(一)粮油类	498.27	四、医疗保健	872.38
(二)肉禽蛋水产品类	848.65	(一)医疗器具	2.28
(三)蔬菜类	313.58	(二)保健器具	1.50
(四)调味品	49.40	(三)药品费	522.72
(五)糖烟酒饮料类	466.05	(四)滋补保健品	19.25
(六)干鲜瓜果类	318.74	(五)医疗费	322.75
(七)糕点、奶及奶制品	283.04	(六)其它	3.88
(八)其他食品	87.14	五、交通和通讯	2140.17
(九)饮食服务	874.05	(一)交通	1598.46
二、衣着支出	1520.99	(二)通讯	541.71
(一)服装	1076.93	六、教育文化娱乐服务	1265.15
(二)衣着材料	8.56	(一)文化娱乐用品	405.90
(三)鞋类	384.32	(二)文化娱乐服务	278.85
(四)其他衣着用品	45.48	(三)教育	580.40
(五)衣着加工服务费	5.69	七、居住	1220.51
三、家庭设备用品及服务	884.87	(一)住房	261.49
(一)耐用消费品	529.09	(二)水电燃料及其它	888.38
(二)室内装饰品	23.50	(三)居住服务费	70.64
(三)床上用品	73.48	八、杂项商品服务	390.71
(四)家庭日用杂品	209.63	(一)杂项商品	289.86
(五)家俱材料	1.67	(二)服务	100.85

主要统计指标解释

城镇住户调查 城镇住户调查数据是严格按照国家统计局城市住户调查的有关规定,在全市范围内抽取县区,按县区的人口比例确定各县区调查样本量。各县区先确定城关镇或办事处为一个调查范围,再随机抽取一个非城关镇或办事处为一个调查范围,采取二阶段抽样方法抽取样本。先在抽选的镇或办事处抽取居委会或家委,再从居委会或家委中按照随机等距的原则抽取一定比例的家庭户作为大样本,对选出的大样本开展调查,对抽中调查户的家庭人口、就业人口、职业、行业、文化、收入、支出、耐用消费品等资料进行入户调查,根据这些资料进行分组,从中按比例和随机等距的原则抽出一个小样本,作为经常性调查户,开展日记帐工作。

被抽中的记帐户采取常年记帐的方式进行记帐。城镇居民家庭成员基本情况、城镇居民家庭就业情况、城镇居民家庭现金收入、城镇居民家庭现金支出、城镇居民家庭非现金(实物及服务)收入内容采用日记帐方法搜集,家庭主要耐用消费品拥有情况年初一次性填报,以后每季更新一次,家庭住房情况年初一次性填报。居民的家庭收支帐目要每日逐笔记帐(流水帐),每月为一次记帐周期。每月调查员到记帐户家中收取记帐帐页,然后把每户城镇居民的家庭基本情况、每项收入和消费支出进行逐项审核、编码、录入,再对各县区的数据加权汇总得出全市的数据。

城镇居民家庭全部收入 指被调查城镇居民家庭全部的实际收入,包括经常或固定得到的收入和一次性收入。不包括周转性收入,如提取银行存款、向亲友借款、收回借出款以及其他各种暂收款。

城镇居民家庭可支配收入 指被调查的城镇居民家庭在支付个人所得税、财产税及其他经常性转移支出后所余下的实际收入。

城镇家庭财产性收入 指家庭拥有的动产(如银行存款、有价证券)、不动产(如房屋、车辆、土地、收藏品等)所获得的收入。包括出让财产使用权所获得的利息、租金、专利收入;财产营运所得的红利收入、财产增值收益等。

城镇家庭转移性收入 指国家、单位、社会团体对居民家庭的各种转移支付和居民家庭间的收入转移。包括政府对个人收入转移的离退休金、失业救济金、赔偿等;单位对个人收入转移的辞退金、保险索赔、住房公积金、家庭间的赠送和赡养等。

城镇居民家庭消费性支出 指被调查的城镇居民家庭用于日常生活的全部支出,包括购买商品支出和文化生活、服务等非商品性支出。不包括罚没、丢失款和缴纳的各种税款(如个人所得税、牌照税、房产税等),也不包括个体劳动者生产经营过程中发生的各项费用。

农民纯收入调查 农民人均纯收入是根据抽样调查资料推算出来的。由于目前我市农村住户和农业人口众多,农民的收入来源渠道千差万别,通过一家一户的调查进行统计,组织难度大,浪费人力、物力、财力,且时效性不强。按照国家统计局统一规定:农民人均纯收入根据农村住户抽样调查资料进行推算。

现行农村住户抽样调查的主要做法。目前,我市采用的农村住户抽样调查方法是与全国一致,即多变量与规模成比例的概率抽样调查技术,全市共抽选 540 个行政村、5400 个农户作为农村住户调查网点。被抽中的调查户,建立现金收支登记帐和实物收支登记帐,由调查户将每天或某一时期内发生的各项收支情况,按时间顺序逐项登记在帐册上,由辅助调查员定期上门检查记帐质量,发现问题及时提出并加以纠正。每月定期收帐后,按照全国统一制定的“农村住户帐页记录编码”对农户每一笔收支进行编码,然后进行分户汇总整理。

农村居民家庭总收入 是指农村住户年内从各种来源得到的全部实际收入(包括现金收入和实物收入)。由家庭经营收入,工资性收入,转移性收入和财产性收入组成。

工资性收入 指农村住户成员受雇于单位或个人,靠出卖劳动而获得的收入。

(1)在非企业组织中劳动得到的收入:指农村住户成员在不具备企业性质的行政事业单位和各种组织中劳动得到的收入。包括村干部和民办教师的工资(奖金、补贴),乡及以

上行政、事业单位工作人员的工资(奖金、补贴)等。

(2)在本地劳动得到的收入:指农村住户成员在住户所属乡(镇)地域范围内受雇于单位或个人,靠出卖劳动力而获得的收入。

(3)常住人口外出从业得到的收入:指农村住户成员到住户所属乡(镇)地域范围以外从业得到的收入。

家庭经营收入 指农村住户以家庭为生产经营单位进行生产筹划和管理而获得的收入。农村住户家庭经营活动按行业划分为农业、林业、牧业、渔业、工业、建筑业、交通运输业邮电业、批发和零售贸易餐饮业、社会服务业、文教卫生业和其他家庭经营。

财产性收入 指金融资产或有形非生产性资产的所有者向其他机构单位提供资金将有形非生产性资产供其支配,作为回报而从中获得的收入。

转移性收入 指农村住户和住户成员无须付出任何对应物而获得的货物、服务、资金或资产所有权等。不包括无偿提供的用于固定资本形成的资金。一般情况下,指农村住户在以此分配中的所有收入。

农村居民家庭纯收入 指农村常住居民家庭总收入中,扣除从事生产和非生产经营费用支出、缴纳税款和上交承包集体任务金额以后剩余的,可直接用于进行生产性、非生产性建设投资、生活消费和积蓄的那一部分收入。农村居民家庭纯收入包括从事生产性和非生

产性的经营收入,取自在外人口寄回带回和国家财政救济、各种补贴等非经营性收入;既包括货币收入,又包括自产自用的实物收入。但不包括向银行、信用社和向亲友借款等属于借贷性的收入。

农村居民家庭总支出 是指农村住户全年用于生产、生活和再分配等方面的全部实际支出。包括家庭经营费用支出、购置生产用固定资产支出、税费支出、生活消费支出和其他非借贷性支出。但借贷性支出不包括在内。

农村居民家庭生活消费支出 指农村常住居民家庭用于日常生活的全部开支,是反映和研究农民家庭实际生活消费水平高低的重要指标。

基尼系数 基尼系数是国际上通用的反映居民之间收入差异程度的指标。其经济含义是:在居民收入中用于进行不平均分配的部分中占全部居民收入的比重。基尼系数最小等于0,表示居民收入分配绝对平均;最大等于1,表示居民收入分配绝对不平均,即百分之百的收入被一个人所占有。实际的基尼系数介于0与1之间。

恩格尔系数 是食品支出占生活消费支出的比重。它是国际上通用的反映居民总体消费水平与结构的主要指标,随着居民整体生活水平的提高,恩格尔系数呈下降的趋势。其计算公式是:

恩格尔系数 = 食品支出/生活消费支出
100%

十、城市建设

CHENGSHI JIANSHE

10 - 1 城市设施水平

指标名称	单位	临沂市	市辖区	兰山区	罗庄区	河东区	沂南县	郯城县	沂水县
人口密度	人/平方公里	1139	1478	3814	1238	936	1277	985	936
人均日生活用水量	升	119.88	141.20	199.90	106.03	100.05	85.54	66.34	147.56
用水普及率	%	100	100	100	100	100	100	100	100
燃气普及率	%	97.39	99.87	100	99.89	99.77	91.56	93.11	94.05
建成区供水管道密度	公里/平方公里	7.39	8.74	10.05	8.27	9.55	3.68	5.56	6.04
人均城市道路面积	平方米	17.47	20.83	23.35	16.70	13.56	21.26	10.75	15.89
建成区排水管道密度	公里/平方公里	10.49	15.34	22	1.83	12.86	6.06	6.39	8.34
污水处理率	%	92.11	91.30	91.15	91.56	91.59	95.34	99.74	92.87
其中:污水处理厂集中处理率	%	85.31	84.18	91.15	85.49	60.15	80.06	80	92.87
人均公园绿地面积	平方米	15.72	20.15	30.87	11.89	9.91	17.39	12.23	16.30
建成区绿化覆盖率	%	41.14	47.99	49.94	46.23	47.09	33.88	32.99	30.69
建成区绿地率	%	35.34	41.78	43.09	40.18	40.05	29.56	28.87	26.31
生活垃圾处理率	%	100	100	100	100	100	100	100	100
生活垃圾无害化处理率	%	64.77	100	100	100	100			100

10 - 1 续表

指标名称	单位	苍山县	费县	平邑县	莒南县	蒙阴县	临沭县	高新区	开发区
人口密度	人/平方公里	1101	810	997	1079	589	936	867	847
人均日生活用水量	升	92.49	87.64	103.30	109.29	99.61	87.35		112.11
用水普及率	%	100	100	100	100	100	100	100	100
燃气普及率	%	97.15	95.48	98.25	97.63	93.05	93.47	100	99.34
建成区供水管道密度	公里/平方公里	4.90	4.10	9.89	14.21	5.27	5.11		6.38
人均城市道路面积	平方米	13.89	13.69	14.36	17.28	11.09	10.62	28.42	31.51
建成区排水管道密度	公里/平方公里	8.92	4.29	6.68	7.10	5.41	7.39	14.25	5.66
污水处理率	%	114.86	98.07	77.87	96.47	84.86	83.70		91.36
其中:污水处理厂集中处理率	%	81.89	85.01	77.20	91.87	84.30	83.70		65.66
人均公园绿地面积	平方米	6.57	8.08	13.17	10.77	10.07	8.20	4.64	20.66
建成区绿化覆盖率	%	27.19	40.74	39.21	40.60	40.16	37.50	42	44.98
建成区绿地率	%	20.59	31.45	34.54	34.34	35.78	33.42	39.38	40.88
生活垃圾处理率	%	100	100	100	100	100	100	100	100
生活垃圾无害化处理率	%			100			100	100	100

10 - 2 城市人口和建设用地

指标名称	单位	临沂市	市辖区	兰山区	罗庄区	河东区	沂南县	郯城县	沂水县
城市人口数	万人	304.78	143.49	54.8	37.12	30.2	13.73	19.23	22.47
城市面积	平方公里	2801.37	1056	174.35	302.51	327.67	107.56	195.96	247.82
其中:建成区面积	平方公里	346.33	152.00	82.60	23.47	19.90	20.13	19.40	32.00
城市建设用地面积合计	平方公里	340.18	151.75	82.50	23.47	19.90	10.06	19.30	31.86
其中:居住用地	平方公里	107.57	42.73	26.74	6.78	5.38	6.35	7.65	10.12
公共设施用地	平方公里	49.05	23.38	15.34	2.81	2.57	2.46	3.45	4.43
工业用地	平方公里	69.29	27.79	11.94	4.93	3.66	5.35	4.68	10.05
仓储用地	平方公里	10.02	4.26	1.21	0.76	0.45	0.81	0.3	0.4
对外交通用地	平方公里	7.99	4.01	1.32	0.95	0.92	0.42	0.68	0.3
道路广场用地	平方公里	33.47	16.11	8.3	2.56	2.05	2.24	1.61	2.7
市政公用设施用地	平方公里	7.95	4.41	2.33	0.78	0.61	0.31	0.18	0.75
绿地	平方公里	51.68	27.15	14.91	3.65	4.11	2	0.7	3.01
特殊用地	平方公里	3.16	1.91	0.41	0.25	0.15	0.12	0.05	0.1
本年征用土地面积	平方公里	9.22	3.12	1.82	0.63		1.26	0.54	1.53
其中:耕地面积	平方公里	1.99	0.22		0.22		0.57	0.12	0.22

10 - 2 续表

指标名称	单位	苍山县	费县	平邑县	莒南县	蒙阴县	临沭县	高新区	开发区
城市人口数	万人	19.63	17.32	19.96	17.95	14.93	16.07	6.25	15.12
城市面积	平方公里	178.45	218.48	201.09	167.83	256.28	171.9	72.11	179.36
其中:建成区面积	平方公里	18.50	29.60	19.92	17.88	18.50	18.40	8.00	18.03
城市建设用地面积合计	平方公里	17.80	29.60	19.92	14.22	17.40	18.27	8.00	17.88
其中:居住用地	平方公里	7.18	9.3	9.36	5.17	3.8	5.91	2.08	1.75
公共设施用地	平方公里	2.68	4.35	2.33	1.65	1.62	2.7	0.8	1.86
工业用地	平方公里	2.41	6.35	4.1	2.3	2.36	3.9	2.4	4.86
仓储用地	平方公里	0.56	0.5	0.2	0.29	0.7	2	0.32	1.52
对外交通用地	平方公里	0.54	0.68	0.28	0.41	0.37	0.3	0.32	0.5
道路广场用地	平方公里	1.88	2.7	2.09	1.19	1.45	0.5	0.96	2.24
市政公用设施用地	平方公里	0.32	0.37	0.21	0.13	0.45	0.82	0.24	0.45
绿地	平方公里	1.47	5.31	1.27	3.05	6.62	1.1	0.88	3.6
特殊用地	平方公里	0.76	0.04	0.08	0.03	0.03	0.04		1.1
本年征用土地面积	平方公里	0.58	0.15	0.34		0.2	1.5		0.67
其中:耕地面积	平方公里	0.55		0.17		0.14			

10-3 城市维护建设资金收入

单位:万元

指标名称	临沂市	市辖区	兰山区	罗庄区	河东区	沂南县	郯城县	沂水县
合计	211271	106146	88834	8393	6640	10264	19518	19822
城市维护建设税	33206	20069	12826	3981	2000	1925	1276	2586
城镇公用事业附加	13481	10100	10100			600		1258
中央财政拨款	7695	3027	713	1800	514	500		900
水资源费	2677	1063	206		450	293		316
市政公用设施配套费	24345	10888	10164		114	1203	1500	3796
市政公用设施有偿使用费	14705	8899	5587	1306	2006	357	664	1138
其中:过桥过路费	150							
污水处理费	10578	6577	4045	1232	1300	189	587	944
垃圾处理费	2448	1060	730	74	256	168	77	194
土地出让转让收入	77307	25187	25187			5029	15414	8690
其他收入	24679	19276	19276					

10-3 续表

单位:万元

指标名称	苍山县	费县	平邑县	莒南县	蒙阴县	临沭县	高新区	开发区
合计	8199	11223	9748	14233	4972	7146	320	1959
城市维护建设税	1096	2075	1376	1364	440	999	320	942
城镇公用事业附加		400	625	498				
中央财政拨款	1025		514		1229	500		
水资源费	235	321	82	115		252		407
市政公用设施配套费	1070	1273	2644	429	1078	464		610
市政公用设施有偿使用费	371	755	349	902	846	424		
其中:过桥过路费				150				
污水处理费	278	535	97	632	479	260		
垃圾处理费	93	220	252	120	100	164		
土地出让转让金	4031	5644	3809	4620	800	4083		
其他收入				5403				

10-4 城市维护建设资金支出

单位:万元

指标名称	临沂市	市辖区	兰山区	罗庄区	河东区	沂南县	郯城县	沂水县
合计	808046	604432	343974	93924	52326	19920	28002	33100
按构成分:								
固定资产投资支出	282857	200882	86134	46073	17509	6942	11713	12830
维护支出	58365	43631	33150	889	8654	1981	978	3720
其他支出	62801	57703	52703			1037	1310	
按行业分:								
供水	2093	555	343		144	397	490	
燃气	1870	1870						
集中供热	1305	840		620	220			
公共交通								
道路桥梁	144415	96573	49055	8046	12972	5790	7610	8297
排水	52012	35773	11750	6358	4214	727	2410	4200
防洪	28127	25283	7093	16000	2190		522	20
园林绿化	60251	43154	16530	13949	2792	773	1696	2673
市容环境卫生	25703	12052	9750	1100	870	1147	918	1360
其他	88247	86116	77466	889	2761	1126	355	

10-4 续表

单位:万元

指标名称	苍山县	费县	平邑县	莒南县	蒙阴县	临沭县	高新区	开发区
合计	20050	18840	24246	27986	16100	15370	40524	73684
按用途分:								
固定资产投资支出	7712	6724	10802	11433	7150	6669	20112	31054
维护支出	2082	1736	1321	1200	700	1016	150	788
其他支出	231	960		1360	200			5000
按行业分:								
供水	46			585		20	68	
燃气							1870	
集中供热	300		165					
公共交通								
道路桥梁	2982	4797	7320	6580	2170	2296	4100	22400
排水	2288	1225	1100	1589	700	2000	11851	1600
防洪	1306		75	150		771		
园林绿化	820	3005	2660	2850	1500	1120	2263	7620
市容环境卫生	2283	393	803	1589	3680	1478	110	222
其他				650				5000

10 - 5 供 水

指 标 名 称	单 位	临沂市	市辖区	兰山区	罗庄区	河东区	沂南县	郯城县	沂水县
综合生产能力	万立方米/日	116.39	51.52	24	11	8.02	6.65	9	17.2
其中:地下水	万立方米/日	83.89	26.52	8	11	2.02	6.65	9	17.2
供水管道长度	公里	2559.01	1329.13	830.13	194	190	74	107.9	193.3
供水总量	万立方米	23929.13	11045.4	6536.08	2180.62	1596.7	859.7	950	3716
售水量	万立方米	22256.73	10123.7	5745.08	2107.92	1538.7	764.7	933.3	3465
其中:生产经营用水	万立方米	8046.78	2203.88	1132.08	607	360.8	322	459	2059
公共服务用水	万立方米	3593.46	2312	1501	357	325	139	29.5	436
居民家庭用水	万立方米	9777.89	5169.92	2790	1091.92	795	285	437.8	813
其他用水	万立方米	838.6	437.9	322	52	57.9	18.7	7	157
免费供水量	万立方米	885.4	681.7	624	24.7	33	9	8.7	26
其中:生活用水	万立方米	586.58	561.08	561	0.08		5		
漏损水量	万立方米	787	240	167	48	25	86	8	225
用水户数	户	594872	247856	127410	3507	71249	9015	42843	54293
其中:家庭用户	户	575347	239884	121065	3010	70170	6429	41823	53693
用水人口	万人	318.98	156.06	66.5	37.44	30.67	13.74	19.3	23.19

10 - 5 续表

指 标 名 称	单 位	苍山县	费县	平邑县	莒南县	蒙阴县	临沭县	高新区	开发区
综合生产能力	万立方米/日	4.1	5.2	6.8	6.5	4.92	4.5		8.5
其中:地下水	万立方米/日	4.1	3.4	6.8	3.5	4.22	2.5		5.5
供水管道长度	公里	90.6	121.5	197	254.08	97.5	94		115
供水总量	万立方米	1073	973.13	1228	1734.9	1014	1335		732
售水量	万立方米	1030	939.13	1170	1582.9	961	1287		732
其中:生产经营用水	万立方米	362	371.9	376	760	393	740		104
公共服务用水	万立方米	12	75.96	138	175	101	67		129
居民家庭用水	万立方米	543	478.27	618	538.9	448	446		493
其他用水	万立方米	5	13	38	109	19	34		6
免费供水量	万立方米	13	22	35	57	10	23		
其中:生活用水	万立方米		12		8.5				
漏损水量	万立方米	30	12	23	95	43	25		
用水户数	户	31095	55000	53833	42580	28937	29420		45690
其中:家庭用户	户	30126	55000	53097	38552	28318	28425		45639
用水人口	万人	19.64	17.7	20.05	18.11	15.1	16.09	6.25	15.2

10-6 燃 气

指 标 名 称	单位	临沂市	市辖区	兰山区	罗庄区	河东区	沂南县	郯城县	沂水县
一、天然气									
用气总户数	户	185054	162404	92264	26500	8815		4300	6110
其中:家庭总户数	户	181130	159039	91939	23600	8800		4300	6098
用气总人口	万人	62.89	51.9	32	11	2.6		1.37	1.81
天然气汽车加气站	座	3	1	1					
二、液化石油气									
储气能力	吨	6195	2580	700	600	1000	616	380	200
外购气量	吨	90811	60468	29168	14100	13200	3500	3000	6430
供气总量	吨	89131.44	59812	29162	14050	13000	3410	2997.44	6430
其中:家庭用量	吨	68290.12	42100	21100	11000	7000	2180	2912.12	5772
用气户数	户	510138	210450	10550	84000	69600	17840	23150	61510
其中:家庭用户	户	486223	197935	10549	81000	69600	16270	23150	58140
用气人口	万人	247.77	103.95	34.5	26.4	28	12.58	16.6	20
液化石油气汽车加气站	座	1							1

10-6 续表

指 标 名 称	单位	苍山县	费县	平邑县	莒南县	蒙阴县	临沭县	高新区	开发区
一、天然气									
用气总户数	户	1960		6838	590	481	2371	21710	13115
其中:家庭总户数	户	1954		6825	79	477	2358	21600	13100
用气人口	万人	1.08		3.5	1.38	0.05	1.8	2.5	3.8
天然气汽车加气站	座			1	1				
二、液化石油气									
储气能力	吨	288	381	710	200	540	300		280
外购气量	吨	1933	3400	2600	2560	5000	1920		4000
供气总量	吨	1904	3400	2000	2358	4900	1920		3600
其中:家庭用量	吨	1500	3400	1780	2256	4500	1890		3000
用气户数	户	22003	46000	28200	20945	60000	20040	7800	38500
其中:家庭用户	户	21883	46000	23300	20945	60000	18600	7800	28986
用气人口	万人	18	16.9	16.2	16.3	14	13.24	3.75	11.3
液化石油气汽车加气站	座								

10-7 市政设施、园林绿化、公交出租主要指标

指标名称	单位	临沂市	市辖区	兰山区	罗庄区	河东区	沂南县	郯城县	沂水县
一、市政设施									
道路长度	公里	2758.8	1531.2	742.2	382.1	197	148.9	103.2	238.1
道路面积	万平方米	5573	3250.6	1552.6	625.4	416	292.1	207.4	368.5
其中:人行道面积	万平方米	1036	467	275	88	38	66	51	86
排水管道长度	公里	3633	2332	1817	43	256	122	124	267
污水处理厂数量	座	15	4	1	1	1	1	1	1
处理能力	万立方米/日	61	28	17	5	3	2	2	8
处理量	万立方米	15936	6997	4536	1449	708	550	608	2761
二、园林绿化									
绿化覆盖面积	公顷	17641	10048	4471	2324	1434	782	770	991
其中:建成区	公顷	14247	7294	4125	1085	937	682	640	982
园林绿地面积	公顷	14743	8435	3876	1972	1039	691	664	867
其中:建成区	公顷	12239	6351	3559	943	797	595	560	842
公园绿地面积	公顷	5013	3145	2053	445	304	239	236	378
公园个数	个	58	31	13	8	5	2	3	4
公园面积	公顷	3774	2606	2010	384	60	218	38	321

10-7 续表

指标名称	单位	苍山县	费县	平邑县	莒南县	蒙阴县	临沭县	高新区	开发区
一、市政设施									
道路长度	公里	140.8	117.5	164	117.4	111.7	86	76	133.9
道路面积	万平方米	272.8	242.4	288	313	167.4	170.8	177.6	479
其中:人行道面积	万平方米	77	38	107	81	31	32	17	49
排水管道长度	公里	165	127	133	127	100	136	114	102
污水处理厂数量	座	1	1	1	2	1	2		1
处理能力	万立方米/日	2	4	3	5	2	5		3
处理量	万立方米	606	703	806	1198	757	950		304
二、园林绿化									
绿化覆盖面积	公顷	788	1206	793	731	840	692	643	1176
其中:建成区	公顷	503	1206	781	726	743	690	336	811
园林绿地面积	公顷	403	931	776	631	722	623	404	1144
其中:建成区	公顷	381	931	688	614	662	615	315	737
公园绿地面积	公顷	129	143	264	195	152	132	29	314
公园个数	个	2	5	2	2	3	4	3	2
公园面积	公顷	82	85	146	39	171	68	30	122

主要统计指标解释

年末自来水生产能力 指年底城建部门管理的自来水厂和自备水源的社会单位取水、净化、送水、出厂输水干管等环节的实际生产能力。

年末供水管道长度 指从送水泵到用户水表之间所有管道的长度。

全年供水总量 指公用自来水厂和自备水源的社会单位全年的供水总量,包括有效供水量及损失水量。

生活用水量 指居民日常生活与公共福利设施的用水量,包括居民饮食店、旅馆、医院、理发店、浴池、洗衣店、游泳池、商店、学校、机关、部队等单位的用水量。

城市人口用水普及率 指城市用水的非农业人口数(不包括临时人口和流动人口)与城市非农业人口总数之比。计算公式为:

用水普及率 = 城市用水的非农业人口数 / 城市非农业人口数 100%

人工煤气生产能力 指城市煤气厂制气、净化、输送等环节的综合实际生产能力。

输气管道长度 指由压缩机、鼓风机、储气罐的出口到用户管之间的全部管道长度。

全年供气总量 指全年售给各类用户的全部煤气量,包括工业用量、家庭用量和其他用量。

城市用气普及率 指使用煤气(包括人工煤气、液化石油气、天然气)的城市非农业人口数(不包括临时人口和流动人口)与城市非农业人口总数之比。

计算公式为:城市煤气普及率 = 城市用气的非农业人口数 / 城市非农业人口总数 100%

城市供热能力 指热电厂、热力公司和达到标准的集中采暖锅炉房向城市输送的供热

源的设计能力,即每小时向城市输送蒸汽、热水的能力。

城市供热总量 指热电厂、热力公司和达到标准的集中采暖锅炉房向城市输送的全部蒸汽、热量。

年底实有铺装道路长度 指除土路外,路面经过铺装宽度在3.5米以上的道路,包括高级、次高级道路和普通道路。

城市桥梁 指市范围内,修建在河道上桥梁和道路与道路立交、道路跨越铁路的立交桥以及人行天桥。包括永久性和半永久性桥,不包括临时性桥、铁路桥、涵洞。

城市地下水道总长度 指所有排水总管、干管、支管及暗渠、检查井、连接井进出水口等长度之和。

城市污水日处理能力 指污水处理厂每昼夜处理污水量的设计能力。

年末实有公共汽车 指年底可参加营运的全部车辆数,包括营运车辆数和库存查封未参加营运的车辆。不包括非营运车辆,如架线车、油罐车、工程车、货车及其他专用车辆和借入的客运车辆。

营运线路长度 指设置的固定营运线路长度,包括郊区营运线路长度。不包括临时行驾的线路长度。

城市园林绿地面积 指城市公共绿地、专用绿地、生产绿地、防护绿地、郊区风景名胜区的全部面积。

公共绿地 指供游览休息的各种公园、动物园、植物园、陵园以及花园、游园和供游览休息用的林荫道绿地、广场绿地,不包括一般栽植的行道树及林荫道的面积。

· 统计资料 ·

十一、农林牧渔业

NONGLINMUUYUYE

编辑: 聂怀善 苗素珍 王 静 刘丽华
校对: 苗素珍 王 静 刘丽华

11 - 1 全市主要年份农林牧渔业总产值

(当年价格)

单位:万元

年 份	合 计	农 业	林 业		牧 业	渔 业	农林牧渔 服务业
			种植业	林业			
1978	129077	108037	104608	3227	17425	388	
1979	146245	120798	117557	3656	21498	293	
1980	165433	135324	131217	5128	24484	497	
1981	193941	153600	144883	5430	33745	1166	
1982	249768	197815	185152	8742	42210	1001	
1983	292127	231363	214630	10224	49077	1463	
1984	331621	263970	227245	10943	55049	1659	
1985	388565	281038	256074	17569	87649	2309	
1986	421188	311708	279005	18703	87187	3590	
1987	474518	347111	316794	18313	103657	5437	
1988	617748	418482	387152	21557	170071	7638	
1989	581042	374365	342264	20300	178157	8220	
1990	652727	421084	387784	23103	198345	10195	
1991	737222	459643	430690	30193	235782	11604	
1992	805579	494995	462718	31856	266260	12468	
1993	1062090	681852	646080	49807	315299	15132	
1994	1641888	1005075	957892	69376	545193	22244	
1995	2145282	1373915	1314723	79818	658679	32870	
1996	2408403	1499665	1428197	95643	777475	35620	
1997	1986081	1332096	1254045	90541	523415	40029	
1998	1930813	1264405	1164426	91652	533644	41112	
1999	1983547	1303209	1194617	107363	531963	41012	
2000	1999445	1275505	1155242	126601	549429	47910	
2001	2066275	1309983	1196740	128934	574111	53247	
2002	2141119	1332712	1219254	131973	629750	46684	
2003	2248354	1333348	1333348	133124	677024	55328	49530
2004	2678210	1553226	1553226	147979	855063	65776	56166
2005	3017480	1804384	1804384	155987	920837	71662	64610
2006	3233486	2016291	2016291	153828	908943	79723	74701
2007	3641382	2239453	2239453	196033	1021498	92941	91457
2008	4334184	2548199	2548199	225436	1346235	108676	105638
2009	4554702	2783102	2783102	227372	1315801	112118	116309

11 - 2 全市主要年份农林牧渔业总产值

(1990年不变价)

单位:万元

年 份	合 计	农 业	农林牧渔业				
			种植业	林 业	牧 业	渔 业	农林牧渔 服务业
1978	298923	232233	228804	15066	50518	1106	
1979	345368	260979	257738	16202	66669	1518	
1980	357444	266547	262368	16871	72096	1930	
1981	371597	280707	271246	15718	72979	2193	
1982	469785	342789	333223	18674	105892	2430	
1983	538612	392425	379058	23973	119685	2529	
1984	600600	430734	404113	24097	142903	2866	
1985	631330	431388	402520	31819	163641	4482	
1986	636275	429995	388938	29523	170776	5981	
1987	649417	444740	408852	29185	167744	7748	
1988	684352	453109	419856	27032	195246	8965	
1989	664097	421900	388865	25701	207132	9364	
1990	717186	456753	423704	25098	224071	11264	
1991	763044	469984	441145	29559	250642	12859	
1992	808907	480941	448927	30606	284547	12813	
1993	931413	565731	530435	41847	309506	14329	
1994	1095516	631373	584549	49180	397923	17040	
1995	1205441	683359	624625	50362	449429	22291	
1996	1312616	746198	675392	49575	493663	23180	
1997	1074898	700116	623129	48897	302041	23844	
1998	1160120	723802	624848	58351	352589	25378	
1999	1280939	803207	695974	68620	381523	27589	
2000	1312535	810127	691319	71043	401151	30214	
2001	1344079	803327	690708	72223	432853	35676	
2002	1344291	783151	670237	65619	464745	30776	
2003	1337328	719172	719172	71169	485415	36361	25211
2004	1447669	784591	784591	76271	517598	40051	29158
2005	1551675	830074	830074	77138	568580	42547	33336
2006	1601885	889113	889113	74496	553397	46479	38401
2007	1626352	916519	916519	72168	541596	49051	47018
2008	1712476	973426	973426	74950	564511	49051	50538
2009	1759952	993469	993469	75438	585045	51066	54934

11 - 3 全市主要年份农林牧渔业总产值指数

(1978 年为 100)

单位: %

年 份	合 计	农 业	林 业	牧 业	渔 业
1978	100.00	100.00	100.00	100.00	100.00
1979	115.54	112.38	107.54	131.97	137.25
1980	119.58	114.78	111.98	142.71	174.50
1981	124.31	120.87	104.33	144.46	198.28
1982	157.16	147.61	123.95	209.61	219.71
1983	180.18	168.98	159.12	236.92	228.66
1984	200.92	185.47	159.94	282.88	259.13
1985	211.20	185.76	211.20	323.93	405.24
1986	212.86	185.16	195.96	338.05	540.78
1987	217.25	191.51	193.71	332.05	700.54
1988	228.94	195.11	179.42	386.49	810.58
1989	222.16	181.67	170.58	410.02	846.65
1990	239.93	196.68	166.59	443.55	1018.44
1991	255.26	202.38	196.20	496.14	1162.66
1992	270.61	207.09	203.15	563.26	1158.50
1993	311.59	243.60	277.76	612.66	1295.57
1994	366.49	271.87	326.43	787.69	1540.69
1995	403.26	294.26	334.28	889.64	2015.46
1996	439.12	321.31	329.05	977.20	2095.84
1997	359.59	301.47	324.55	597.89	2155.88
1998	388.10	311.67	387.30	697.95	2294.58
1999	428.52	345.86	455.46	755.22	2494.48
2000	439.09	348.84	471.55	794.08	2731.83
2001	449.64	345.91	479.38	856.83	3225.68
2002	449.71	337.23	435.54	919.96	2782.64
2003	479.39	361.51	472.56	960.44	3286.30
2004	519.18	394.41	506.58	1023.83	3618.22
2005	556.56	417.29	512.36	1124.68	3843.64
2006	574.59	446.96	494.89	1094.65	4198.41
2007	544.07	394.65	479.01	1072.09	4434.99
2008	572.88	419.16	497.48	1117.45	4434.99
2009	754.85	528.46	730.86	1585.78	5910.08

11 - 4 分县区农林牧渔业总产值

(现行价格)

单位:万元

县 区	农林牧渔业 总产值	农业	林业	牧业	渔业	农林牧渔 服务业
全 市	4554702	2783102	227372	1315801	112118	116309
兰山区	86568	49841	4639	26640	3160	2288
罗庄区	86996	37142	4063	42039	2250	1502
河东区	193202	112715	11258	60526	4252	4451
沂南县	524120	289654	17293	206759	3108	7306
郯城县	415096	256524	40222	96182	9260	12908
沂水县	460408	282208	16368	144284	9180	8368
苍山县	669061	552013	10924	83095	15728	7301
费 县	507682	330668	19194	124072	11414	22334
平邑县	443032	281909	11919	129414	10488	9302
莒南县	509771	211517	32862	231772	18228	15392
蒙阴县	379778	251835	31030	62782	19021	15110
临沭县	278988	127076	27600	108236	6029	10047

11 - 5 分县区农林牧渔业总产值

(1990年不变价格)

单位:万元

县 区	农林牧渔业 总产值	农业	林业	牧业	渔业	农林牧渔 服务业
全 市	1759952	993469	75438	585045	51066	54934
兰山区	34217	18947	2381	10550	1277	1062
罗庄区	32851	13311	1671	16171	957	741
河东区	70613	34139	2484	30419	1477	2094
沂南县	185972	80930	7152	93408	1342	3140
郯城县	156252	86801	11222	45767	6452	6010
沂水县	214220	132151	7631	66085	4498	3855
苍山县	191439	137635	5118	35982	9001	3703
费 县	201597	119577	6440	58686	5861	11033
平邑县	150590	80122	6425	55318	5215	3510
莒南县	182207	76163	8651	86094	4025	7274
蒙阴县	218895	157324	11948	34010	8403	7210
临沭县	121099	56369	4315	52555	2558	5302

11 - 6 分县区农林牧渔业增加值

单位:万元

县 区	农林牧渔业 增加值	农业	林业	牧业	渔业	农林牧渔 服务业
全 市	2504588	1743121	148247	480885	69737	62598
兰山区	57338	36820	3493	13417	2301	1307
罗庄区	53696	27270	3583	20209	1541	1093
河东区	109769	75082	7890	22762	1140	2895
沂南县	256384	169205	10662	71510	2074	2933
郯城县	220074	146378	23071	34543	7020	9062
沂水县	259794	176388	11393	60432	6464	5117
苍山县	397200	345901	7439	30567	7926	5367
费 县	257503	210252	8015	25597	6234	7405
平邑县	250913	176456	7959	51384	8287	6827
莒南县	274924	146158	23056	84482	12593	8635
蒙阴县	218267	158131	19010	24066	10170	6890
临沭县	148726	75080	22676	41916	3987	5067

11 - 7 全市历年农作物总产量

年份	耕地面积 (公顷)	农作物 播种面积 (公顷)	粮食 产量 (万吨)			棉花 (吨)	烤烟 (吨)	油料 (吨)	瓜菜 产量 (万吨)	水果 产量 (万吨)
				夏粮	秋粮					
1978	724433	1059407	233.32	63.4	169.92	8090	27820	160080	—	13.41
1979	721687	1056053	243.57	78.99	164.58	3560	28050	186465	—	17.64
1980	719787	1058607	247.36	63.02	184.34	11375	27965	216595	—	15.49
1981	717887	1047787	252.74	63.41	189.33	12680	39225	219660	—	18.62
1982	714747	1059080	312.01	71.56	240.45	24700	67570	297000	—	15.51
1983	712947	1085040	350.2	114.51	235.69	21480	43060	301930	—	20.34
1984	708500	1102600	365.59	117.73	247.86	15990	49030	305015	—	16.84
1985	682660	1107000	350.62	142.11	208.51	6670	71125	351595	—	21.04
1986	679053	1084033	346.12	126.35	219.77	3558	32767	356008	203.06	19.02
1987	674787	1070933	358.67	119.63	239.04	3873	39951	383855	195.52	25.19
1988	673453	1083107	355.66	127.47	228.19	6166	57031	357213	196.16	28
1989	671887	1081153	341.52	129.04	212.48	5508	51347	309121	196.57	29.28
1990	670813	1077393	365.73	136.32	229.41	7539	49073	393863	183.85	36.84
1991	669173	1087547	385.07	147.35	237.72	15188	44896	404923	161.72	38.81
1992	666722	1083877	390.4	163.41	226.99	13417	37121	290557	203.43	43.4
1993	664393	1075486	412.94	160.87	252.07	6548	36262	426216	274.01	58.07
1994	661727	1084806	444.46	171.21	273.25	7550	36938	524622	347.11	63.93
1995	657426	1076286	457.7	178.84	278.86	12254	29279	539000	406.77	80.21
1996	653937	1079816	474.66	187.11	287.55	9603	51898	501067	466.37	101.36
1997	649785	1076149	425.86	194.81	231.05	6673	67129	393192	448.69	86.21
1998	645759	1062637	410.24	150.16	260.08	7799	37479	496604	434.06	90.5
1999	643472	1074273	453.45	176.97	276.48	4955	33641	516251	486.56	97.73
2000	637319	1065911	384.49	138.87	245.62	4837	37849	563183	517.33	103.77
2001	632453	1047928	374.34	128.49	245.85	6635	29658	589028	572.07	108.06
2002	663478	1014604	318.21	115.25	202.96	6650	30272	467690	620.23	112.55
2003	652623	993693	304.51	109.26	195.25	8932	32924	636857	640.74	127.43
2004	651805	1004664	345.51	129.09	216.42	13978	32121	695745	664.20	142.62
2005	644474	1057278	388.01	162.24	225.77	11975	30630	676375	693.20	150.47
2006	624724	1070581	412.29	171.43	240.86	14728	35616	712049	600.5	161.91
2007	626498	1067010	412.94	171.83	241.12	13361	32961	743470	689.75	173.42
2008	—	1080754	432.97	191.82	241.15	12508	46231	794574	688.72	178.84
2009	—	1086027	456.15	202.56	253.59	13383	46187	804248	568.89	178.37

11 - 8 农村基本情况及农业生产条件

县 区	一、农村基层组织情况			二、农村基础设施			
	乡(镇)个数(个)	其中:镇个数(个)	村委会个数(个)	自来水受益村数(个)	通汽车村数(个)	通电话村数(个)	通电话户数(户)
临沂市	180	122	7110	5806	7110	7110	1984022
兰山区	11	7	377	371	377	377	126597
罗庄区	8		135	135	135	135	89669
河东区	12	3	410	350	410	410	145208
沂南区	17	15	600	477	600	600	185542
郯城县	17	11	674	575	674	674	148073
沂水县	19	12	1057	714	1057	1057	208930
苍山县	21	13	1056	743	1056	1056	225907
费 县	18	14	563	492	563	563	202707
平邑县	16	14	738	575	738	738	191240
莒南县	18	15	736	620	736	736	204163
蒙阴县	11	9	464	454	464	464	121092
临沭县	12	9	300	300	300	300	134894

11 - 8 续表 1

单位:人

县 区	三、乡村人口、从业人员资源及主要行业分布						
	乡村户数(户)	乡 村人口数	乡村劳动力资源数	劳动年龄内人口数	劳动年龄内上学的人数	劳动年龄内丧失劳动能力的人数	不足或超过劳动年龄而实际参加劳动的人数
临沂市	2646230	8715630	5533371	5108356	246027	117858	542873
兰山区	143945	451475	299691	283859	12109	5782	21614
罗庄区	101470	326798	199182	191212	6437	3144	11114
河东区	182785	597269	345764	321160	14825	7524	32128
沂南县	263355	832948	543705	491504	24193	11312	63513
郯城县	242834	905747	583792	547699	23314	15670	51763
沂水县	323655	992186	596031	547664	22597	9264	57631
苍山县	307525	1116364	693401	634213	28104	11528	70716
费 县	259179	875977	574450	527250	25518	10488	57688
平邑县	253308	879225	564387	519883	27877	14186	58690
莒南县	245522	728309	467824	432705	30091	12388	47507
蒙阴县	147232	434839	289655	267534	13175	7140	29261
临沭县	175420	574493	375489	343673	17787	9432	41248

县 区	四、乡村从业人员及从业行业分布							
	乡村从业 人员数	从业人员按性别分			从业人员按从业行业分			
		劳动年龄内 从业人员数	1、男	2、女	农林牧渔业 从业人员	农业从业人员	工业从 业人员	建筑业 从业人员
临沂市	5189381	4646508	2794317	2395064	2776688	2352130	858930	601256
兰山区	279641	258027	150453	129188	90563	67082	94780	44620
罗庄区	189690	178576	108575	81115	62471	42453	57893	26309
河东区	322496	290368	176504	145992	151267	126900	65024	44516
沂南县	500838	437325	258891	241947	260500	226804	87727	53406
郯城县	546367	494604	287613	258754	316030	266049	63657	65865
沂水县	564366	506735	302994	261372	358650	310859	63444	58721
苍山县	660057	589341	357856	302201	340664	304884	77464	74959
费 县	541546	483858	293775	247771	237931	209568	169177	44206
平邑县	526645	467955	285990	240655	329733	253105	57161	49088
莒南县	433525	386018	232214	201311	291963	253256	32510	50895
蒙阴县	271030	241769	148764	122266	160700	137825	29794	28903
临沭县	353180	311932	190688	162492	176216	153345	60299	59768

县 区	从业人员按从业行业分				
	交通运输仓储 邮电从业人员	信息传输计算机 服务从业人员	批发与零售业 从业人员	住宿和餐饮业 从业人员	其他从 业人员
临沂市	196132	28158	260296	127182	340739
兰山区	11590	2829	18828	7514	8917
罗庄区	14463	1785	12016	5790	8963
河东区	14077	2261	17106	8631	19614
沂南县	24027	1838	20049	24004	29287
郯城县	21464	4704	27634	11562	35451
沂水县	12971	788	18939	6673	44180
苍山县	34310	3174	69937	21816	37733
费 县	17502	2710	21500	10795	37725
平邑县	13689	2103	15838	8614	50419
莒南县	11108	2500	11393	6739	26417
蒙阴县	9178	1623	10897	7308	22627
临沭县	11753	1843	16159	7736	19406

11-8 续表 4

县 区	五、农业主要能源及物资消耗						
	1、乡村办水电站数(个)	(1)装机容量(千瓦)	(2)发电量(万千瓦时)	2、农村用电量(万千瓦时)	3、农用塑料薄膜使用量(吨)	地膜使用量	地膜覆盖面积(万亩)
临沂市	2	325	32.97	290334.14	47333	22302	500.64
兰山区				39579.40	475	169	4.59
罗庄区				20342.15	413	194	2.62
河东区	1	225	0.97	46647.27	741	369	10.10
沂南县				15550.27	2928	947	38.33
郯城县				9661.39	1254	544	13.66
沂水县				28360.39	14628	8798	139.05
苍山县	1	100	32.00	19524.68	15236	2757	61.74
费 县				20227.75	2399	1788	43.17
平邑县				13232.55	3171	2486	61.54
莒南县				35210.00	2895	1621	53.92
蒙阴县				23927.33	1377	1098	15.88
临沭县				18070.95	1816	1533	56.04

11-8 续表 5

单位:吨

县 区	五、农业主要能源及物资消耗						
	4、农用柴油使用量	5、农药使用量	6、农用化肥施用量				
			按实物量计算	(1)氮肥	(2)磷肥	(3)钾肥	(4)复合肥
临沂市	97434	17051	1441584	655217	160635	147058	478674
兰山区	4865	735	42689	21342	4024	3707	13616
罗庄区	1074	200	22422	10796	2864	2269	6493
河东区	8189	807	100084	47154	10644	9972	32313
沂南县	10359	2005	161748	52477	13128	16939	79204
郯城县	10076	2340	177960	96207	19156	15072	47524
沂水县	8926	844	125080	56255	11317	11604	45903
苍山县	13643	2475	247352	123668	30005	26749	66929
费 县	7361	1224	136384	69449	11328	12693	42914
平邑县	8082	1908	109326	52345	11874	11345	33762
莒南县	12552	2177	158245	59230	19502	15248	64265
蒙阴县	4777	1337	64227	29848	8641	6524	19214
临沭县	7532	999	96068	36443	18152	14937	26536

县 区	五、农业主要能源及物资消耗				
	6、农用化肥施用量				
	按折纯法 计 算	(1)氮肥	(2)磷肥	(3)钾肥	(4)复合肥
临沂市	421109	142647	33500	49622	195339
兰山区	15341	5934	1141	1673	6592
罗庄区	3902	1595	359	449	1500
河东区	29373	10873	2757	2965	12778
沂南县	54550	12070	2494	5929	34058
郯城县	48213	21453	3328	5816	17616
沂水县	32375	10463	1825	3404	16682
苍山县	70526	25448	6847	8710	29520
费 县	38951	13907	2289	4317	18438
平邑县	34543	12132	3300	4205	14907
莒南县	46440	13204	3795	5022	24420
蒙阴县	17797	7041	1697	2000	7059
临沭县	29097	8527	3668	5133	11769

11-9 农业主要产品生产情况

单位:亩、吨、公斤/亩

县 区	农作物总 播种面积	一、粮食作物合计			(一)夏收粮食		
		播种面积	总产量	单产	播种面积	总产量	单产
临沂市	16290408	10946813	4561461	417	5201497	2025556	389
兰山区	467906	404141	147990	366	206647	69795	338
罗庄区	316556	291374	102098	350	147446	49247	334
河东区	862480	735736	296206	403	366681	140804	384
沂南县	1648438	1140865	437928	384	558208	203755	365
郯城县	1896961	1594887	770458	483	787317	363703	462
沂水县	1687590	998967	432505	433	405642	146787	362
苍山县	2590588	1630228	657748	404	760906	310450	408
费 县	1735547	1002897	400426	399	454665	164589	362
平邑县	1441350	823229	348199	423	329150	121995	371
莒南县	1629974	1089209	456921	420	528620	203441	385
蒙阴县	663537	416936	195323	469	165959	63633	383
临沭县	1349481	818344	315660	386	490256	187358	382

11-9 续表 1

单位:亩、吨、公斤/亩

县 区	其中:谷物			1、小麦			2、大麦		
	播种面积	总产量	单产	播种面积	总产量	单产	播种面积	总产量	单产
临沂市	5201206	2025491	389	5188227	2020496	389	12979	4995	385
兰山区	206587	69783	338	206587	69783	338			
罗庄区	147446	49247	334	147446	49247	334			
河东区	366675	140803	384	366675	140803	384			
沂南县	558208	203755	365	558208	203755	365			
郯城县	787317	363703	462	787317	363703	462			
沂水县	405642	146787	362	405642	146787	362			
苍山县	760906	310450	408	760906	310450	408			
费 县	454665	164589	362	454665	164589	362			
平邑县	329100	121983	371	329100	121983	371			
莒南县	528445	203401	385	525960	202495	385	2485	906	365
蒙阴县	165959	63633	383	165959	63633	383			
临沭县	490256	187358	382	479762	183269	382	10494	4088	390

11-9 续表 2

单位:亩、吨、公斤/亩

县 区	(二)秋收粮食			1、谷物			(1)稻谷		
	播种面积	总产量	单产	播种面积	总产量	单产	播种面积	总产量	单产
临沂市	5745316	2535905	441	4370137	1994782	457	733676	420685	573
兰山区	197494	78195	396	178391	73635	413	61315	29852	487
罗庄区	143928	52851	367	130187	49242	378	41565	20357	490
河东区	369055	155401	421	303916	143901	474	172247	88914	516
沂南县	582657	234173	402	477920	199390	417	28590	15099	528
郯城县	807570	406755	504	738130	391522	530	329230	215777	655
沂水县	593325	285718	482	422728	198577	470			
苍山县	869322	347298	400	664010	286265	431	16501	8236	499
费 县	548232	235837	430	364548	163996	450	25923	12681	489
平邑县	494079	226204	458	335557	142474	425	2920	1087	372
莒南县	560589	253480	452	414920	191281	461	51164	26414	516
蒙阴县	250977	131690	525	173092	84472	488			
临沭县	328088	128302	391	166738	70028	420	4221	2267	537

11-9 续表 3

单位:亩、吨、公斤/亩

县 区	(2)玉米			(3)谷子			(4)高粱		
	播种面积	总产量	单产	播种面积	总产量	单产	播种面积	总产量	单产
临沂市	3591348	1563683	435	24436	5560	228	16004	3572	223
兰山区	115864	43459	375	847	190	224			
罗庄区	87459	28662	328	811	137	169	62	18	296
河东区	130779	54768	419	180	49	271			
沂南县	442666	183033	414	1859	325	175	4775	927	194
郯城县	408150	175505	430						
沂水县	420672	198002	471	1319	394	299	732	179	244
苍山县	638598	276099	432	5106	1102	216	3213	708	220
费 县	326588	148644	455	8324	1841	221	2342	410	175
平邑县	324139	139124	429	4410	1124	255	3846	1089	283
莒南县	363259	164746	454	146	37	256	51	16	311
蒙阴县	170667	83885	492	1424	355	249	983	225	229
临沭县	162507	67757	417	10	4	390			

11-9 续表 4

单位:亩、吨、公斤/亩

县 区	(5)其它谷物			2、豆类合计			(1)大豆		
	播种面积	总产量	单产	播种面积	总产量	单产	播种面积	总产量	单产
临沂市	4673	1282.786	275	523471	92652	177	508576	89939	177
兰山区	365	133.5	366	13993	2184	156	12923	2035	158
罗庄区	290	66.69	230	10144	1554	153	9975	1545	155
河东区	710	171	241	62622	10164	162	62417	10115	162
沂南县	30	5.7	190	51735	9251	179	51129	9177	180
郯城县	750	240	320	61221	10039	164	60205	9934	165
沂水县	5	1.3	260	19992	3957	198	18552	3677	198
苍山县	592	120.999	204	123847	19506	158	122106	19325	158
费 县	1371	420.277	307	51868	8810	170	47900	8290	173
平邑县	242	49.88	206	22434	5413	241	19817	4631	234
莒南县	300	67.5	225	42545	8758	206	41210	8335	202
蒙阴县	18	5.94	330	4708	1302	277	3980	1163	292
临沭县				58362	11713	201	58362	11713	201

11-9 续表 5

单位:亩、吨、公斤/亩

县 区	(2)绿豆			(3)红小豆			3、薯类 (按折粮薯类计算)			二、油料合计		
	播种面积	总产量	单产	播种面积	总产量	单产	播种面积	总产量	单产	播种面积	总产量	单产
临沂市	8571	1426	166	1280	239	187	851708	448471	527	2557879	804248	314
兰山区	165	21	126	73	9	123	5110	2376	465	37464	9224	246
罗庄区	139	8	56	30	2	50	3597	2056	572	10178	3277	322
河东区	145	20	141	42	7	176	2517	1336	531	44004	13065	297
沂南县	574	69	121	32	5	160	53002	25532	482	247328	72021	291
郯城县	307	47	152	102	21	210	8219	5194	632	71120	22643	318
沂水县	418	69	164	40	5	128	150605	83184	552	289564	78809	272
苍山县	1093	144	131	136	18	134	81465	41526	510	214759	61318	286
费 县	3140	400	128	660	104	157	131816	63030	478	336066	102247	304
平邑县	1774	477	269	165	67	409	136088	78317	576	286265	82253	287
莒南县	215	35	164				103124	53441	518	434024	154079	355
蒙阴县	601	136	227				73177	45917	628	136348	37840	278
临沭县							102988	46562	452	450759	167473	372

11-9 续表 6

单位:亩、吨、公斤/亩

县 区	其中:1、花生			2、油菜籽			3、芝麻		
	播种面积	总产量	单产	播种面积	总产量	单产	播种面积	总产量	单产
临沂市	2549733	802342	315	3423	349	102	1010	122	121
兰山区	37177	9153	246						
罗庄区	10178	3277	322						
河东区	43759	12992	297						
沂南县	247328	72021	291						
郯城县	70970	22602	319	150	12	82			
沂水县	289564	78809	272						
苍山县	210794	60612	288	3273	337	103	692	85	123
费 县	335658	102235	305				118	12	98
平邑县	283174	82224	290				200	25	125
莒南县	434024	153179	353						
蒙阴县	136348	37764	277						
临沭县	450759	167473	372						

11-9 续表 7

单位:亩、吨、公斤/亩

县 区	三、棉花			四、麻类合计			其中:黄红麻		
	播种面积	总产量	单产	播种面积	总产量	单产	播种面积	总产量	单产
临沂市	155481	13383	86	5	0.8	160	5	0.8	160
兰山区	777	63	81						
罗庄区	512	41	80						
河东区	1923	158	82	5	0.8	160	5	0.8	160
沂南县	35379	3086	87						
郯城县	6027	455	76						
沂水县	38761	3415	88						
苍山县	19079	1617	85						
费 县	21553	1805	84						
平邑县	7867	637	81						
莒南县	979	80	82						
蒙阴县	20909	1878	90						
临沭县	1715	148	86						

11-9 续表 8

单位:亩、吨、公斤/亩

县 区	五、烟叶合计						六、药材	七、蔬菜(含菜用瓜)	
	播种面积	总产量	单产	其中:烤烟					
播种面积				总产量	单产	播种面积	播种面积	总产量	
临沂市	281664	47202	168	276287	46187	167	141845	1870637	5688977
兰山区	908	119	131	838	110	132	35	22621	39544
罗庄区	550	91	165	550	91	165		11490	45363
河东区							50	67951	193912
沂南县	34037	5552	163	32071	5260	164		176048	678616
郯城县	2260	302	134	2260	302	134		179354	596201
沂水县	71046	10413	147	69772	10210	146	21244	215173	532701
苍山县	22938	3545	155	22878	3536	155	4321	671264	2131038
费 县	67125	12150	181	66925	12101	181	4408	171640	627262
平邑县	29586	5159	174	28366	5059	178	105502	170494	388935
莒南县	14175	2440	172	14175	2440	172		74151	155546
蒙阴县	31951	6272	196	31364	5919	189	6285	48014	138249
临沭县	7088	1159	164	7088	1159	164		62437	161611

11-9 续表 9

单位:亩、吨

县 区	其中:马铃薯		2、瓜类 (果用瓜)		(1)西瓜		(2)甜瓜		八、其它 农作物 播 种 面 积	其中: 青饲料 播 种 面 积
	播种 面积	总产量	播种 面积	总产量	播种 面积	总产量	播种 面积	总产量		
临沂市	174364	395105	265780	952000	213536	797586	13656	45018	70304	300
兰山区	3188	4496	695	1851	588	1640	70	152	1265	
罗庄区	718	1081	1710	6657	169	564	40	84	742	290
河东区	5454	13331	5863	21646	781	2718	284	813	6948	10
沂南县	4155	8751	13797	37360	5659	18335	673	1755	984	
郯城县	5171	14480	17423	77710	11229	49857	3749	13108	25890	
沂水县	11905	27734	24642	62607	21879	56124	40	57	28193	
苍山县	17389	39126	27999	108668	21704	86287	5417	18963		
费 县	15138	42666	131000	523331	127870	513552	2230	7079	858	
平邑县	86104	189550	15241	42742	13933	39566	491	1319	3166	
莒南县	7751	13852	16863	41403	4977	12235	60	182	573	
蒙阴县	9597	21539	3094	10223	2449	8936	411	1005		
临沭县	7794	18498	7453	17802	2298	7772	191	503	1685	

11 - 10 茶叶、水果生产情况

单位:吨

县 区	茶叶产量合计	水果产量合计	1、苹果	2、梨	3、葡萄	4、桃	5、杏	6、红枣	7、柿子	8、山楂	9、其他
临沂市	1248	1783726	377473	66118	85861	1091303	30616	16907	21946	66888	17300
兰山区	30	23337	504	660	20	22103	50				
罗庄区		3178	985		1118	1075					
河东区		17716	5379	1604	700	8706	1		55	105	1149
沂南县		83455	30866	1929	1946	47387	177	50	430	351	233
郯城县		21841	2306	538	1704	13054	155	3445	68	66	2
沂水县	43	377972	137900	8793	41614	141415	10653	1460	14656	7580	10177
苍山县	1	74243	3846	7047	2714	58039	333	550	1059	140	96
费 县	10	218469	23771	34214	9228	90086	11357	10898	3640	33069	1589
平邑县		168738	18054	7856	16676	91814	4238	86	1583	22299	2457
莒南县	1072	38933	25202	2945	813	8930	58	2	1	519	309
蒙阴县		744846	124806	294	6600	605318	3587	415	454	2000	1254
临沭县	92	10998	3854	237	2728	3375	7	2		759	36

11 - 10 续表

单位:亩

县 区	年末实有 茶园面积	其中:本 年 采 摘 面 积	年末实有 果园面积 合 计	苹果园	梨园	葡萄园	桃园	年末实有 桑园面积
临沂市	26346	24022	1066457	201649	35553	35435	528408	66056
兰山区	100		11952	259	250	15	11259	
罗庄区			1741	418		645	678	
河东区			7290	2276	669	388	2941	
沂南县			28109	11004	608	697	13992	642
郯城县			8452	1269	346	1148	4662	5284
沂水县	1762	1557	263885	66307	3236	17388	93574	20249
苍山县	19	5	35038	1901	2251	802	28747	41
费 县	315	269	172102	15683	22386	4688	61102	1900
平邑县	12	12	179347	28506	2664	5469	54810	2136
莒南县	22832	21139	24914	13241	2134	546	5156	28873
蒙阴县			319024	56064	198	2724	246056	1108
临沭县	1306	1040	14603	4721	811	925	5431	5823

11 - 11 分县区林业生产情况

单位:亩

县 区	本年造林 面 积				本年速生 丰产林面积
		1、用材林	2、经济林	3、防护林	
全 市	295035	73380	63705	157950	41940
兰山区	20940	675	105	20160	
罗庄区	5745	5745			5745
河东区	12900	1515	525	10860	
沂南县	28950	6900	855	21195	1920
郯城县	20685	7770	4770	8145	
沂水县	59370	23025	11790	24555	9540
苍山县	16785	2730	5460	8595	2730
费 县	22920	4020	11295	7605	2490
平邑县	36330	3465	19560	13305	3465
莒南县	17250	1050	1200	15000	1050
蒙阴县	38565	15000	5625	17940	15000
临沭县	14595	1485	2520	10590	

11 - 11 续表

单位:亩

县区	育苗面积	本年四旁 植树(万株)	幼林抚育 实际面积	成林抚育 面 积	低产林改 造 面 积
全 市	82980	27555	605955	1589970	5700
兰山区	1200	1800	37800	63750	
罗庄区	4995	900	30000	15000	
河东区	16005	660		82500	
沂南县	3255	3795	58650	106470	2325
郯城县	22500	45	108000	130500	
沂水县	4995	3315	85965	315615	
苍山县	2595	3570	31500	195000	
费 县	4275	2400	73200	159000	3375
平邑县	13005	3150	18000	31500	
莒南县	5100	3150	16425	125625	
蒙阴县	330	2970	105150	287475	
临沭县	4725	1800	41265	77535	

11 - 12 分县区牧业生产情况

县 区	一、大牲畜		1、牛			2、马 年末存栏 (头)	3、驴 年末存栏 (头)	4、骡 年末存栏 (头)
	年末存栏 (万头)	其中:从事 农事劳役的	年末存栏 (万头)	其中:能繁 殖的母牛	其中:奶牛			
全 市	34.61	9.06	33.84	12.26	3.29	640	2994	412
兰山区	1.04	0.34	1.04	0.13	0.35	7	8	1
罗庄区	1.52	0.03	1.50	0.79	1.32	50	37	26
河东区	1.30	0.43	1.26	0.39	0.16	43	161	24
沂南县	5.62	1.91	5.62	2.53	0.35		2	
郯城县	1.89	0.12	1.77	0.55	0.02	130	463	67
沂水县	6.32	1.79	6.18	2.26	0.40		711	
苍山县	2.29	0.08	2.16	0.46	0.10	123	486	34
费 县	3.29	1.13	3.23	1.02	0.23	84	164	129
平邑县	1.40	0.32	1.35	0.44	0.09	29	217	6
莒南县	4.64	2.09	4.59	1.75	0.04	76	140	88
蒙阴县	1.10	0.11	1.09	0.44	0.01		6	
临沭县	4.20	0.69	4.05	1.50	0.23	98	599	37

11 - 12 续表 1

县 区	二、猪		三、羊		四、家禽 存养量 (万只)	五、免 存养量 (万只)	六、牛羊 奶产量 (吨)	其中:牛奶
	年末存栏 (万头)	其中:能繁 殖的母猪	年末存栏 (万只)	其中:能繁 殖的母羊				
全 市	361.19	44.98	225.33	88.03	5370.95	640.63	98813	94941
兰山区	8.65	1.01	0.97	0.27	167.08	2.31	9033	9033
罗庄区	9.23	1.10	0.71	0.33	126.55	12.03	31476	31476
河东区	13.94	1.64	1.10	0.36	311.15	2.24	5060	5060
沂南县	31.97	3.82	23.54	11.06	1089.45	18.27	13398	13398
郯城县	33.57	3.81	11.41	3.58	431.08	56.19	1252	1252
沂水县	35.83	4.30	47.44	19.57	430.91	199.65	13922	10830
苍山县	20.86	2.64	27.46	10.10	432.76	34.55	2974	2974
费 县	31.87	3.55	32.38	12.58	331.68	63.85	9825	9735
平邑县	33.60	3.67	35.73	12.55	713.59	15.94	3228	2549
莒南县	100.34	14.96	12.32	5.13	658.00	6.95	663	653
蒙阴县	8.41	0.99	24.38	9.90	189.05	223.83	185	184
临沭县	32.92	3.49	7.88	2.60	489.64	4.80	7797	7797

11-12 续表 2

县 区	当年出栏 肉猪头数 (万头)	当年出售 和自宰的 肉用牛 (万头)	当年出售 和自宰的 肉用羊 (万只)	家 禽 出栏数 (万只)	兔出栏数 (万只)	肉 类 总产量 (吨)		
							1、牛肉	2、猪肉
全 市	514.95	29.26	290.13	14332.94	690.95	649233	369726	39124
兰山区	11.29	0.98	2.63	261.73	2.10	13088	8090	1333
罗庄区	11.73	0.16	0.69	245.55	18.00	12038	8704	204
河东区	16.16	1.36	1.80	681.19	2.49	21404	11658	1320
沂南县	44.46	3.86	28.52	5179.78	15.95	118466	32389	5336
郯城县	49.86	1.63	15.24	751.98	93.73	50724	35513	2209
沂水县	44.53	5.22	69.50	873.64	207.13	62804	32740	7572
苍山县	25.78	2.52	40.19	808.15	51.24	39298	19274	3489
费 县	42.91	3.08	31.76	1502.02	137.05	59249	29906	4057
平邑县	48.36	1.34	45.18	1874.12	19.18	69844	36327	1876
莒南县	149.46	3.10	12.75	1053.77	11.00	124193	104482	4046
蒙阴县	15.93	1.07	25.97	350.72	120.81	21205	11322	1402
临沭县	54.48	4.95	15.90	750.29	12.26	56918	39321	6280

11-12 续表 3

单位:吨

县 区	肉类总产量			毛绒 产量	禽蛋 产量	蜂蜜 产量	蚕茧 产量	其中: 桑蚕茧
	3、羊肉	4、禽肉	5、兔肉					
全 市	27433	204301	8239	2932	285510	185	4433	4433
兰山区	245	3395	24	2	5995		8	8
罗庄区	63	2866	199	1	7134			
河东区	155	8234	34		15551			
沂南县	2852	77697	191	81	25650	15	53	53
郯城县	1388	10358	1073	231	25160		465	465
沂水县	6950	12772	2693	776	39252	10	502	502
苍山县	3993	11791	662	77	19905	41		
费 县	2920	20958	1401	202	34235	35	1100	1100
平邑县	3881	27534	225	263	35264	67	103	103
莒南县	1073	14527	60	4	32058	2	1838	1838
蒙阴县	2424	4520	1521	1292	6938	15	50	50
临沭县	1489	9648	156	2	38368		315	315

11 - 13 分县区渔业生产情况

县 区	水产品 产量 (吨)							水产养殖 面 积 (亩)
		淡水捕捞	淡水养殖	1、鱼类	2、甲壳类	3、贝类	4、其他	
全 市	118968	9282	109686	109288	243		155	435810
兰山区	2953	689	2264	2254	6		4	8370
罗庄区	2142	157	1985	1985				4200
河东区	3520	1251	2269	2127	64		78	5805
沂南县	3207	291	2916	2916				18495
郯城县	14920	3026	11894	11852	31		38	28635
沂水县	11160	512	10648	10648				56760
苍山县	21507	659	20848	20833	10		5	55290
费 县	14200	241	13959	13922	29		8	54480
平邑县	12273	278	11995	11910	78		7	51060
莒南县	10226	800	9426	9401	17		8	48900
蒙阴县	16280	1308	14972	14971			1	80310
临沭县	6580	70	6510	6496	8		6	23505

11 - 14 分县区水利情况

单位:万亩

县 区	年末到达灌溉面积					节水灌溉面积				
	总灌溉 面 积	农田有效 灌溉面积	林地灌溉 面 积	果园灌溉 面 积	其他灌溉 面 积	喷滴灌溉面积		低压管道 面 积	渠道防 渗面积	其他节水 灌溉面积
						喷灌面积	微灌面积			
全 市	638.25	559.91	17.85	47.93	12.12	68.49	5.70	41.69	100.05	31.80
兰山区	22.10	17.46	2.19	1.11	0.89	2.45	0.39	1.04	0.35	2.49
罗庄区	14.94	13.95	0.12	0.27	0.60	1.91		1.65	8.58	0.65
河东区	31.89	30.15	0.66	0.78	0.30	5.75	1.05	2.61	14.45	4.70
沂南县	82.14	70.59	3.30	6.12	2.13	6.87	0.42	8.22	4.41	12.54
郯城县	74.64	68.97	2.43	2.61	0.63	7.10	1.20	1.86	12.75	2.75
沂水县	88.31	79.59	0.47	8.22	0.03	8.82	0.44	4.98	3.02	1.29
苍山县	70.91	66.42	0.75	1.41	2.33	9.30	0.21	2.04	2.45	1.38
费 县	47.33	41.99	0.54	4.61	0.20	2.48	0.30	3.27	15.75	
平邑县	61.68	54.14	1.17	4.91	1.47	2.58	0.53	3.53	13.80	0.21
莒南县	72.90	63.45	3.30	5.40	0.75	10.55	0.20	5.67	12.20	1.02
蒙阴县	28.95	14.85	1.79	10.64	1.68	1.92	0.23	4.83	0.80	0.93
临沭县	42.48	38.36	1.14	1.86	1.13	8.79	0.75	2.00	11.52	3.86

11-14 续表 1

单位:万亩

县 区	有效实灌 面 积		旱涝保收 面 积	机电提灌 面 积	机电井 (眼)	配套机电 井(眼)
		水浇地				
全 市	399.98	297.23	341.61	351.81	36504	22747
兰山区	15.86	9.21	15.12	16.92	1065	382
罗庄区	13.26	13.26	9.72	8.45	1242	847
河东区	22.92	13.68	27.09	26.22	1771	975
沂南县	62.40	18.75	37.80	65.96	1611	1593
郯城县	64.14	33.27	41.78	41.01	9343	5533
沂水县	39.08	39.03	30.63	59.42	5533	3650
苍山县	39.60	39.60	40.89	39.39	5673	3720
费 县	33.18	31.08	33.18	24.30	1778	1007
平邑县	34.32	34.32	36.90	23.81	2704	2019
莒南县	40.95	30.75	40.65	12.81	1308	394
蒙阴县	11.69	11.69	9.48	14.28	2475	1332
临沭县	22.59	22.59	18.38	19.26	2001	1295

11-14 续表 2

单位:座、万立方米

县 区	水库合计		大型水库		中型水库		小型水库		塘 坝	
	座数	总库容	座数	总库容	座数	总库容	座数	总库容	座数	总库容
全 市	8120	367311	7	231557	30	64131	864	48644	7219	22979
兰山区	104	2513			1	1150	21	1181	82	182
罗庄区	9	2200							9	2200
河东区	26	48							26	48
沂南县	546	9785			2	4691	58	2764	486	2330
郯城县	78	1232					11	972	67	260
沂水县	1669	74659	2	63237	1	1200	140	6940	1526	3282
苍山县	139	31191	1	20900	4	8651	42	1340	92	300
费 县	533	51204	1	29290	7	15818	90	4689	435	1407
平邑县	865	39478	1	14400	6	13406	144	7853	714	3819
莒南县	2543	56855	1	28830	3	12065	191	10887	2348	5073
蒙阴县	725	89362	1	74900	4	4645	98	8048	622	1769
临沭县	883	8784			2	2505	69	3970	812	2309

11 - 15 分县区农业机械年末拥有量

县 区	农业机械 总动力 (千瓦)	2、排灌机械动力		农用汽车		大中型拖拉机		小型拖拉机		
		1、农产品 加工机械动 力(千瓦)	台	千瓦	辆	千瓦	台	千瓦	台	千瓦
全 市	8130553	690736	160304	1215280	4619	286072	24541	701317	347244	2627685
兰山区	783114	77418	5335	47285	711	51991	1048	37681	9021	75148
罗庄区	213943	32206	2600	27168			843	32154	1382	12322
河东区	628300	53552	11672	95728	70		1603	60950	8624	73767
沂南县	640430	14998	16270	65850	585	48870	3218	74878	50605	344820
郯城县	753803	87283	10860	89676			1280	44608	19067	183031
沂水县	823135	76267	31858	257271	634	41859	1565	36026	44487	300442
苍山县	902901	38048	28826	216158			3135	107169	35146	300314
费 县	621059	44669	4892	43106	490	18159	1891	37878	36978	277374
平邑县	630348	75823	7928	76812	726	41240	3348	68771	27283	217827
莒南县	807980	112605	11103	87859	1403	83953	1661	39739	53491	348513
蒙阴县	698547	42588	23510	162696			2143	55064	16338	140221
临沭县	626993	35279	5450	45671			2806	106399	44822	353906

11 - 15 续表

县 区	拖拉机 配套机 械(部)	联合收获机		割晒机 (台)	机动喷 雾(粉) 机(台)	农 用 运输车 (辆)	机 动 脱粒机 (台)	农 用 水 泵 (台)	节 水 灌 溉 机 械 (套)	
		大中型	小型							
全 市	539963	35228	504735	6554	11729	11873	103428	79932	140110	119759
兰山区	5918	1520	4398	288	256	290	32063	8020	3365	2903
罗庄区	4476	1176	3300	209		172	2822	3580	1280	41
河东区	12728	1126	11602	400	85	289	8994	26764	13483	6842
沂南县	83350	4470	78880	869	1540	357	4680	7140	19528	22597
郯城县	44161	4038	40123	1721	568	662	11797	2980	13082	9645
沂水县	57380	4738	52642	156	283	201	6476	4524	5933	34728
苍山县	41253	4787	36466	1697	4007	5327	4951	9452	14528	20346
费 县	64960	3652	61308	380	127	333	8791	3492	15280	4463
平邑县	50806	5181	45625	142	252	425	8194	3643	11663	289
莒南县	96971	1495	95476	167	2153	169	5892	3536	14921	6562
蒙阴县	31230	1805	29425	77	16	3601	7112	4071	23182	9563
临沭县	46730	1240	45490	448	2442	47	1656	2730	3865	1780

11 - 16 分县区农业机械化水平

单位:万亩

县 区	机耕面积	机播面积	机电灌溉 面 积	机械植保 面 积	机械铺膜 面 积	机收面积	机械脱粒 粮 食 量 (万吨)
全 市	1530.20	1117.00	414.50	129.75	17.73	921.60	264.70
兰山区	41.81	34.34	13.20	3.15		30.27	10.20
罗庄区	29.40	16.80	4.50	9.00		19.88	8.00
河东区	80.85	48.20	27.00	6.80		52.73	23.61
沂南县	158.25	120.20	29.25	27.00	0.30	92.25	39.00
郯城县	180.36	118.10	38.10	45.15	1.50	119.80	3.50
沂水县	158.85	122.00	75.30	9.30	0.69	88.50	36.00
苍山县	243.45	193.50	45.60	5.25	5.88	138.60	40.10
费 县	168.23	123.80	39.81	3.72		105.60	32.10
平邑县	136.88	106.00	66.30	14.70	0.62	78.41	17.60
莒南县	145.49	103.20	18.75	2.25	1.50	96.47	11.90
蒙阴县	64.50	46.65	34.50	0.50	1.28	31.35	20.00
临沭县	122.10	83.99	22.22	2.94	5.97	67.80	22.66

11 - 17 分县区自然灾害情况

县 区	农 作 物 受灾面积 (万亩)	农 作 物 绝收面积 (万亩)	受灾人口 (万人)	因灾死亡 人 口 (人)	倒塌 房屋 (间)	损坏 房屋 (间)	因灾死亡 大 牲 畜 (头)	直接经济 损 失 (万元)	农业直接 经济损失 (万元)
全 市	574.05	27.27	240.86		452	2659	2985	132405	89612
兰山区	1.23	0.09	0.22					80	80
罗庄区	2.10		1.05					262	210
河东区	18.08	2.55	8.80				685	990	890
沂南县	104.85	0.75	19.00					9912	8466
郯城县	5.45	4.02	0.79			10		980	920
沂水县	91.95	7.80	49.60					21638	20172
苍山县	78.01	2.15	37.72		295	2296		11744	9703
费 县	52.17	0.75	42.00					29603	10863
平邑县	84.41	1.65	30.00				2300	27882	19106
莒南县	62.53	4.08	8.04		157	352		7862	6471
蒙阴县	62.51	1.95	35.20					19532	11271
临沭县	10.77	1.49	8.44					1920	1460

主要统计指标解释

乡村户数 指长期(一年以上)居住在乡镇行政管理区域的农村住户,包括居住在城关镇所辖行政村区域内的农村住户,但不包括居住在城关镇镇区的住户,不包括乡村地区内国有经济的机关、团体、学校、企业、事业单位的集体户。户口不在本地而在本地居住一年以上(含一年)的住户也包括在本地农村住户内;有本地户口,但举家外出谋生一年以上的住户,无论是否保留承包耕地都不包括在本地农村住户范围内。

乡村人口 指乡村地区常住居民户中的常住人口,即经常在家或在家居住6个月以上,经济和生活与本户连成一体的人口。外出从业人口在外居住时间虽然在6个月以上,但收入主要带回家中,经济与本户连为一体,仍视为家庭常住人口;在家居住,生活和本户连成一体的国家职工、退休人员也为家庭常住人口。但是现役军人、中专及以上(走读生除外)的在校学生、以及常年在外(不包括探亲、看病等)且已有稳定的职业与居住场所的从业人员,不应作为家庭常住人口。

农林牧渔业 是国民经济的基础产业,包括农业、林业、牧业和渔业。其中,农业包括谷物种植业,油料和豆类作物种植业,棉、麻等植物性纺织原料种植业,糖料作物种植业,烟草种植业,药材种植业,蔬菜、瓜果和薯类种植业,茶、桑、果树种植业及其他种植业,采集野生植物的果实、纤维、树胶、油料以及野生药材、菌类、柴草等。林业包括采种、育苗、植树造林、森林抚育、迹地更新、森林保护、林场的经营管理以及对橡胶、漆树、油桐、咖啡、花椒、可可、核桃、板栗等林木种植及其林产品采集。畜牧业包括各种牲畜(如猪、羊、牛、马、驴、骡、骆驼以及特种经济动物等)的饲养放牧业、家禽及珍禽的饲养业、狩猎、野生动物产品的采集及其他畜牧业。渔业包括在海水和淡水域进行的各种水生动植物养殖和捕捞。

农林牧渔业总产值 指以货币表现的农、林、牧、渔业全部产品的总量,它反映一定时期内农业生产总规模和总成果。农业总产值的

计算方法通常是按农林牧渔业产品及其副产品的产量分别乘以各自单位产品价格求得;少数生产周期较长,当年没有产品或产品产量不易统计的,则采用间接方法匡算产值;然后将四业产品产值相加即为农业总产值。1957年以前的农业总产值中包括了厩肥和农民自给性手工业(如农民自制衣服、鞋、袜,自己从事粮食初步加工等)。1958年及以后的农业总产值,林业中增加了村及村以下竹木采伐产值;牧业中取消了厩肥产值;副业中取消了农民自给性手工业产值,增加了村及村以下办的工业产值;渔业中增加了海洋捕捞水产品产值。1980年及以后的农业总产值,在副业中增加了农民家庭兼营工业商品部分的产值。从1984年起村及村以下工业产值划归工业。从1993年起取消副业,将野生动物的捕猎划入牧业、野生植物采集和农民家庭兼营商品性工业划归农业。

农林牧渔业中间消耗 是指各种经济类型的农业生产单位和农户在农业生产经营过程中投入(或消耗)的各种物质产品和劳务价值的总和。包括中间物质消耗和对非物质生产部门的劳务支出两个部分。记入中间消耗必须具备以下两个条件:一是与总产出相对应的生产过程中消耗的物质产品和劳务活动;二是本期投入并一次性消耗的不属于固定资产的非耐用品。

农林牧渔业增加值 是指报告期内从事农业、林业、牧业、渔业、生产活动的各种单位从事农业、林业、牧业、渔业经营活动所提供的最终成果的货币表现。

复种指数 反映耕地利用程度的指标。指全年内农作物的总播种面积对耕地面积之比,用百分数表示。复种指数表示耕地在一年内被用来种植农作物的平均次数。

复种指数 = (农作物总播种面积 - 绿肥作物播种面积) / 耕地面积。

耕地面积 指可以用来种植农作物、经常进行耕锄的田地,包括熟地、当年新开荒地、连续撂荒未满三年的耕地和当年的休闲地(轮歇

地),还包括以种植农作物为主并附带种植桑树、茶树、果树和其他林木的土地,以及沿海、沿湖地区已围垦利用的“海涂”、“湖田”等面积。不包括属于专业性的桑园、茶园、果园、果木苗圃、林地、芦苇地、天然或人工草地面积。

农业机械总动力 指主要用于农、林、牧、渔业的各种动力机械的动力总和。包括耕作机械、排灌机械、收获机械、农用运输机械、植物保护机械、牧业机械、林业机械、渔业机械和其他农业机械〔内燃机按引擎马力折成瓦(特)计算、电动机按功率折成瓦(特)计算〕。不包括专门用于乡、镇、村、组办工业、基本建设、非农业运输、科学试验和教学等非农业生产方面用的动力机械与作业机械。

农村用电量 指本年度内,扣除在农村中的国有经济(工业、交通、基建等)单位的用电量以后的农村生产和生活的全年用电总量,既包括国家电网供电,也包括农村自办电站供电量。

农用化肥施用量 指本年内实际用于农业生产的化肥数量,包括氮肥、磷肥、钾肥和复合肥。化肥施用量要求按折纯量计算数量。折纯量是指把氮肥、磷肥、钾肥分别按含氮、含五氧化二磷、含氧化钾的百分之一百成份进行折算后的数量。复合肥按其所含主要成分折算。

农用塑料薄膜使用量 在农业生产过程中为育苗和作物防寒、保温、保湿而使用的塑料薄膜。包括棚膜和地膜。

农药使用量 指用于防治农林业生产过程中病虫害的化学药物数量。包括购买的和自产自用的杀虫剂、杀菌剂、除草剂、杀螨剂以及其他化学农药。但不包括兽药、禽药以及土农药。农药使用量按实物量计算。

有效灌溉面积 指具有一定的水源,地块比较平整,灌溉工程或设备已经配套,在一般年景下当年能够进行正常灌溉的耕地面积。

旱涝保收面积 在有效灌溉面积中,灌溉设施齐全,抗灾能力较强,土地肥力较高,遇到较大的旱涝灾害,能保证遇旱能灌,遇涝能排的耕地面积。灌溉设施的抗旱能力和排涝能力,全国各地根据当地的气候执行不同的标

准。一般抗旱能力南方在50-100天,北方在30-50天;排涝能力达到了5年至10年一遇的标准,防洪一般达到20年的标准。

机电排灌面积 指在有效灌溉面积中,利用柴油机、汽油机、电动机等各种动力机械灌溉的耕地面积。只要有固定的机械灌溉设施,能够进行排灌,不论当年是否进行排灌,都应统计为机电排灌面积。

农作物播种面积 指实际播种或移植有农作物的面积。凡是实际种植有农作物的面积,不论种植在耕地上还是种植在非耕地上,均包括在农作物播种面积中。在播种季节基本结束后,因遭灾而重新改种和补种的农作物面积,也包括在内。

农作物总产量 是指本年度内全社会范围内生产的各种农产品的产量,不论计划内外,数量多少,耕地上与非耕地上的农作物产量,都应该统计在内。

农作物单位面积产量 就是平均每一单位面积上收获农产品的数量,简称单产。

粮食产量 指全社会的产量。包括国有经济经营的、集体统一经营的和农民家庭经营的粮食产量,还包括工矿企业办的农场和其他生产单位的产量。粮食除包括稻谷、小麦、玉米、高粱、谷子及其他杂粮外,还包括薯类和豆类。其产量计算方法,豆类按去豆荚后的干豆计算;薯类按5公斤鲜薯折1公斤粮食计算。城市郊区作为蔬菜的薯类(如马铃薯等)按鲜品计算,并且不作粮食统计。其他粮食一律按脱粒后的原粮计算。

油料产量 指全部油料作物的生产量。包括花生、油菜籽、芝麻、向日葵籽、胡麻籽(亚麻籽)和其他油料。不包括大豆、木本油料和野生油料。花生以带壳干花生计算。

水产品产量 指人工养殖的水产品和天然生长的水产品的捕捞量。包括海水的鱼类、虾蟹类、贝类和藻类以及内陆水域的鱼类、虾蟹类和贝类,不包括淡水生植物。

肉类产量 是指当年出栏并已屠宰的畜禽肉产量。即屠宰后除去头蹄下水后带骨肉的重量。具体指猪、牛、羊、驴、骡、马、兔、禽肉总产量。

· 统计资料 ·

十二、工 业

GONG YE

编辑:刘恩田 房 睿 闫 佳 王 丹
孟 菲
校对:房 睿 闫 佳 王 丹 孟 菲

12 - 1 2009 年规模以上工业企业主要工业产品产量

	计量单位	2009 年
原煤	吨	6760145
铁矿石原矿量	吨	3216700
铜选矿产品含铜量	吨	1096
发电量	万千瓦小时	1572808
火电	万千瓦小时	1567540
自来水(生产量)	万立方米	2359
大米	吨	48324
小麦粉	吨	356686
精制食用植物油	吨	318285
鲜冷藏冻肉	吨	788403
配混合饲料	吨	1936339
糖果	吨	14174
饼干	吨	131441
方便面	吨	5035
乳制品	吨	43305
罐头	吨	191870
味精	吨	63152
酱油	吨	1080
发酵酒精(折 96 度,商品量)	千升	34298
饮料酒	千升	446849
白酒(折 65 度,商品量)	千升	84513
啤酒	千升	355806
软饮料	吨	334972
果汁及果汁饮料	吨	12941
液体乳	吨	37057
精制茶	吨	229
化纤浆粕	吨	52163
化学纤维	吨	42930
合成纤维	吨	42930
涤纶纤维	吨	33731
丙纶纤维	吨	9199
纱	吨	164979
棉纱	吨	131671
棉混纺纱	吨	13734
化学纤维纱	吨	19574

12 - 1 续表 1

	计量单位	2009 年
布	万米	66758
棉布	万米	53315
棉混纺布(混纺交织布)	万米	12743
化学纤维布(纯化纤布)	万米	700
印染布	万米	35004
帘子布	吨	106
绒线(毛线)	吨	11597
毛机织物(呢绒)	万米	203
生丝	吨	660
服装	万件	7004
梭织服装	万件	1812
西服及西服套装	万件	77
衬衫	万件	3
婴儿服装及衣着附件	万件	14
针织服装	万件	5192
轻革	平方米	4474907
皮鞋	万双	683
毛皮服装	件	7663
人造板	立方米	7786893
胶合板	立方米	3165633
纤维板	立方米	44664
实木地板(木地板)	平方米	22120
家具	件	232741
木质家具	件	15786
软体家具(包括床垫、沙发)	件	10017
机制纸及纸板(外购原纸加工除外)	吨	377629
箱纸板	吨	15178
纸制品	吨	211043
瓦楞纸箱	吨	139206
石油沥青	吨	31625
焦炭	吨	4643162
硫酸(折 100%)	吨	294520
盐酸(含量 31% 以上)	吨	127633
氢氧化钠(烧碱)(折 100%)	吨	235156
合成氨	吨	395199

12 - 1 续表 2

	计量单位	2009 年
农用氮、磷、钾化学肥料总计(折纯)	吨	2765018
氮肥(折合 N100%)	吨	1739670
尿素	吨	128403
磷肥(折合 P ₂ O ₅ 100%)	吨	1025349
磷酸铵肥	吨	21184
化学农药原药(折有效成分 100%)	吨	7364
精甲醇	吨	21636
涂料(油漆)	吨	23058
初级形态的塑料	吨	87216
聚乙烯树脂	吨	87216
化学药品原药(化学原料药)	吨	2358
中成药	吨	21080
橡胶轮胎外胎(轮胎外胎)	条	32914997
子午线轮胎外胎	条	2564997
橡胶靴鞋(胶鞋)	万双	2807
塑料制品	吨	374949
塑料薄膜	吨	4846
农用薄膜	吨	4846
塑料管及其附件	吨	1363
塑料丝、绳及编织品	吨	93561
塑料包装箱及容器	吨	105500
水泥熟料	吨	939244
水泥	吨	15252880
水泥混凝土电杆	根	51519
商品混凝土	立方米	937277
砖	万块	305853
瓦	万片	38725
天然花岗石建筑板材	平方米	14252155
石膏板	平方米	21065
日用玻璃制品	吨	162446
瓷质砖	平方米	89094425
炻质砖	平方米	2300000
陶质砖	平方米	151116046
日用陶瓷制品	万件	34997
耐火材料制品	吨	3544
石墨及碳素制品	吨	22863
生铁	吨	1535941

12 - 1 续表 3

	计量单位	2009 年
钢材	吨	2441439
钢筋	吨	743660
冷轧窄钢带	吨	11582
无缝钢管	吨	1191094
焊接钢管	吨	204854
其它钢材	吨	290248
铁合金	吨	282738
十种有色金属	吨	199909
原铝(电解铝)	吨	157625
黄金	千克	2145
白银	千克	731
铜材	吨	130217
铝材	吨	65424
搪瓷制品	吨	18337
工业锅炉	蒸发量吨	1405
发动机	千瓦	2374873
金属切削机床	台	724
数控机床	台	31
风机	台	8855
滚动轴承(轴承)	万套	1567
阀门	吨	23379
铸钢件	吨	8151
铸铁件	吨	61057
炼油、化工生产专用设备	吨	24907
大型拖拉机	台	907
小型拖拉机	台	560533
铲土运输机械	台	20736
压实机械	台	401
改装汽车	辆	4799
电动自行车	辆	334792
变压器	千伏安	451020
原电池及原电池组(折 R20 标准只)	万只	204269
灯具及照明装置	套(台、个)	648000
电光源	万只	4616
家用洗衣机	台	69899
半导体分立器件	万只	108754
电子元件	万只	157101

12 - 2 2009 年规模以上工业企业主要经济指标

单位:万元

指标名称	单位个数 (个)	亏损企业 个数(个)	资 产	负 债
总 计	4151	172	20864806	11069776
一、按登记注册类型分组				
内资企业	3907	149	16965615	9268164
国有企业	51	16	1647240	1309462
中央企业	3	1	309731	308567
地方企业	48	15	1337509	1000895
集体企业	31	2	98671	34755
股份合作企业	13		32022	18414
联营企业	1		553	375
国有联营企业				
集体联营企业				
国有与集体联营企业				
其他联营企业	1		553	375
有限责任公司	521	40	5545665	3273120
国有独资公司	4	1	932443	655810
其他有限责任公司	517	39	4613223	2617310
股份有限公司	80	5	2249977	1340718
私营企业	3121	86	6691103	3007390
私营独资企业	1172	18	1423482	519415
私营合作企业	90		88066	25092
私营有限责任公司	1762	66	4938543	2366271
私营股份有限公司	97	2	241013	96612
其他企业	89		700384	283930
港、澳、台商投资企业	81	8	620450	306859
合资经营企业(港或澳、台资)	43	4	260064	144793
合作经营企业(港或澳、台资)	1		2503	1214
港澳台商独资经营企业	35	4	356308	160377
港澳台商投资股份有限公司	2		1575	475
外商投资企业	163	15	3278741	1494753
中外合资经营企业	84	7	934968	601390
中外合作经营企业				
外资企业	75	7	1676639	553046
外商投资股份有限公司	4	1	667135	340317

指标名称	产成品	流动资产 年均余额	收 入	利 润
总 计	1356325	8729802	38185802	2428761
一、按登记注册类型分组				
内资企业	1103278	6869215	32014595	2048176
国有企业	36368	373779	1664288	266136
中央企业	373	32758	672368	238583
地方企业	35994	341021	991920	27553
集体企业	6699	39311	247842	16590
股份合作企业	6884	17474	58332	2524
联营企业	369	523	1078	109
国有联营企业				
集体联营企业				
国有与集体联营企业				
其他联营企业	369	523	1078	109
有限责任公司	266837	2363485	7748457	416050
国有独资公司	1580	363982	426204	112949
其他有限责任公司	265257	1999503	7322253	303101
股份有限公司	130899	1046637	3220121	157538
私营企业	599876	2643065	18250501	1116818
私营独资企业	143128	550680	5663883	375701
私营合作企业	6467	32611	450240	29088
私营有限责任公司	429038	1951680	11423573	668880
私营股份有限公司	21244	108094	712805	43149
其他企业	55347	384942	823976	72411
港、澳、台商投资企业	44614	319609	1311586	55215
合资经营企业(港或澳、台资)	32056	148533	618610	20190
合作经营企业(港或澳、台资)	191	2307	5772	37
港澳台商独资经营企业	11956	167849	673061	34489
港澳台商投资股份有限公司	412	920	14142	499
外商投资企业	208433	1540978	4859622	325369
中外合资经营企业	100576	477940	1089871	71121
中外合作经营企业				
外资企业	58513	729687	3281659	228012
外商投资股份有限公司	49344	333351	488092	26237

指标名称	利 税	主营业务成 本	税 金 及 附 加	营业费用	管理费用
总 计	3654465	32221981	389745	833789	892133
一、按登记注册类型分组					
内资企业	3126808	26955020	370314	646585	746062
国有企业	319109	1257767	12786	15750	68224
中央企业	255419	430782	777	722	3075
地方企业	63690	826985	12009	15028	65149
集体企业	26784	213738	2875	4695	5313
股份合作企业	4010	49271	200	1198	3380
联营企业	122	943	2	4	18
国有联营企业					
集体联营企业					
国有与集体联营企业					
其他联营企业	122	943	2	4	18
有限责任公司	756928	6461284	150555	146561	231126
国有独资公司	170752	248348	8223	7778	53252
其他有限责任公司	586176	6212936	142332	138783	177873
股份有限公司	276048	2766935	59857	84413	74397
私营企业	1641333	15577145	138936	357728	342414
私营独资企业	546779	4780905	45956	121463	93913
私营合作企业	41017	394475	3289	8482	4174
私营有限责任公司	993170	9799598	84976	218260	232942
私营股份有限公司	60367	602167	4715	9523	11386
其他企业	102473	627938	5104	36237	21191
港、澳、台商投资企业	91632	1143347	11006	29555	24436
合资经营企业(港或澳、台资)	34340	534327	2422	12577	10059
合作经营企业(港或澳、台资)	66	5562		13	138
港澳台商独资经营企业	56637	590326	8549	16931	14097
港澳台商投资股份有限公司	591	13133	36	35	143
外商投资企业	436025	4123614	8425	157649	121634
中外合资经营企业	94354	855862	3261	36545	36892
中外合作经营企业					
外资企业	291291	2942703	5100	37300	38081
外商投资股份有限公司	50380	325048	64	83804	46661

指标名称	财务费用	利息支出	亏损额	应交 增值税	从业 人员数
总计	398399	325983	81955	835959	708915
一、按登记注册类型分组					
内资企业	345756	280354	45655	708317	608377
国有企业	40665	38121	4079	40187	26350
中央企业	398	365	349	16059	1921
地方企业	40267	37756	3730	24128	24429
集体企业	1568	1280	36	7320	6201
股份合作企业	203	272		1286	1958
联营企业	3	2		11	138
国有联营企业					
集体联营企业					
国有与集体联营企业					
其他联营企业	3	2		11	138
有限责任公司	105277	96596	16951	190324	169979
国有独资公司	7213	6841	1825	49580	19315
其他有限责任公司	98064	89755	15126	140744	150664
股份有限公司	34488	32310	13398	58653	49606
私营企业	152951	103574	11191	385580	340480
私营独资企业	41640	28141	1820	125122	104761
私营合作企业	1670	694		8641	5750
私营有限责任公司	103276	70333	9347	239313	217961
私营股份有限公司	6365	4407	25	12503	12008
其他企业	10601	8199		24958	13665
港、澳、台商投资企业	11533	10005	913	25411	24199
合资经营企业(港或澳、台资)	5627	4926	713	11728	13396
合作经营企业(港或澳、台资)	47	47		29	146
港澳台商独资经营企业	5837	5010	200	13599	10384
港澳台商投资股份有限公司	22	22		56	273
外商投资企业	41110	35624	35387	102231	76339
中外合资经营企业	19824	17485	1983	19971	24493
中外合作经营企业					
外资企业	11675	9120	2214	58179	42725
外商投资股份有限公司	9611	9019	31190	24080	9121

指标名称	单位个数 (个)	亏损企业 个数(个)	资 产	负 债
二、按经济组织类型分组				
独资企业	1364	47	5202340	2577055
国有企业	51	16	1647240	1309462
集体企业	31	2	98671	34755
私营独资企业	1172	18	1423482	519415
港澳台商独资经营企业	35	4	356308	160377
外资企业	75	7	1676639	553046
合作、合伙企业	194		823527	329025
股份合作企业	13		32022	18414
国有联营企业				
集体联营企业				
国有与集体联营企业				
其他联营企业	1		553	375
私营合伙企业	90		88066	25092
合作经营企业(港或澳、台资)	1		2503	1214
中外合作经营企业				
其他企业(内资)	89		700384	283930
股份有限公司	183	8	3159699	1778122
股份有限公司(内资)	80	5	2249977	1340718
私营股份有限公司	97	2	241013	96612
港澳台商投资股份有限公司	2		1575	475
外商投资股份有限公司	4	1	667135	340317
有限责任公司	2410	117	11679240	6385574
国有独资公司	4	1	932443	655810
私营有限责任公司	1762	66	4938543	2366271
合资经营企业(港或澳、台资)	43	4	260064	144793
中外合资经营企业	84	7	934968	601390
其他有限责任公司	517	39	4613223	2617310
三、在总计中:亏损企业	172	172	1326266	1017978
在总计中:国有控股企业	81	21	3159268	2323854
在总计中:农村工业	95		128365	49797
在总计中:轻工业	1776	88	6900745	3227873
重工业	2375	84	13964062	7841903
在总计中:大型企业	31	3	6740971	3524512
中型企业	230	20	6353991	3938560
小型企业	3890	149	7769844	3606704

指标名称	产成品	流动资产 年均余额	收 入	利 润
二、按经济组织类型分组				
独资企业	256663	1861305	11530734	920928
国有企业	36368	373779	1664288	266136
集体企业	6699	39311	247842	16590
私营独资企业	143128	550680	5663883	375701
港澳台商独资经营企业	11956	167849	673061	34489
外资企业	58513	729687	3281659	228012
合作、合伙企业	69257	437856	1339397	104169
股份合作企业	6884	17474	58332	2524
国有联营企业				
集体联营企业				
国有与集体联营企业				
其他联营企业	369	523	1078	109
私营合伙企业	6467	32611	450240	29088
合作经营企业(港或澳、台资)	191	2307	5772	37
中外合作经营企业				
其他企业(内资)	55347	384942	823976	72411
股份有限公司	201898	1489002	4435161	227424
股份有限公司(内资)	130899	1046637	3220121	157538
私营股份有限公司	21244	108094	712805	43149
港澳台商投资股份有限公司	412	920	14142	499
外商投资股份有限公司	49344	333351	488092	26237
有限责任公司	828507	4941638	20880511	1176241
国有独资公司	1580	363982	426204	112949
私营有限责任公司	429038	1951680	11423573	668880
合资经营企业(港或澳、台资)	32056	148533	618610	20190
中外合资经营企业	100576	477940	1089871	71121
其他有限责任公司	265257	1999503	7322253	303101
三、在总计中:亏损企业	81239	460242	928182	-81955
在总计中:国有控股企业	52969	877694	2839668	415368
在总计中:农村工业	11668	55572	362846	27989
在总计中:轻工业	571725	3136705	15242244	896680
重工业	784600	5593097	22943559	1532081
在总计中:大型企业	329807	2962736	9701764	597287
中型企业	361778	2733561	8835636	625647
小型企业	664740	3033505	19648403	1205827

指标名称	利 税	主营业务成 本	税 金 及 附 加	营业费用	管理费用
二、按经济组织类型分组					
独资企业	1240600	9785438	75266	196138	219628
国有企业	319109	1257767	12786	15750	68224
集体企业	26784	213738	2875	4695	5313
私营独资企业	546779	4780905	45956	121463	93913
港澳台商独资经营企业	56637	590326	8549	16931	14097
外资企业	291291	2942703	5100	37300	38081
合作、合伙企业	147688	1078189	8595	45933	28900
股份合作企业	4010	49271	200	1198	3380
国有联营企业					
集体联营企业					
国有与集体联营企业					
其他联营企业	122	943	2	4	18
私营合伙企业	41017	394475	3289	8482	4174
合作经营企业(港或澳、台资)	66	5562		13	138
中外合作经营企业					
其他企业(内资)	102473	627938	5104	36237	21191
股份有限公司	387386	3707283	64671	177775	132587
股份有限公司(内资)	276048	2766935	59857	84413	74397
私营股份有限公司	60367	602167	4715	9523	11386
港澳台商投资股份有限公司	591	13133	36	35	143
外商投资股份有限公司	50380	325048	64	83804	46661
有限责任公司	1878791	17651071	241214	413943	511018
国有独资公司	170752	248348	8223	7778	53252
私营有限责任公司	993170	9799598	84976	218260	232942
合资经营企业(港或澳、台资)	34340	534327	2422	12577	10059
中外合资经营企业	94354	855862	3261	36545	36892
其他有限责任公司	586176	6212936	142332	138783	177873
三、在总计中:亏损企业	-45799	884569	8184	33960	49709
在总计中:国有控股企业	612764	2122907	74988	42119	139517
在总计中:农村工业	38323	319715	1772	4683	3116
在总计中:轻工业	1431522	12903680	198732	381691	319128
重工业	2222943	19318302	191013	452098	573005
在总计中:大型企业	957183	8237492	145568	261315	272701
中型企业	907644	7408375	96181	187017	231672
小型企业	1789638	16576115	147997	385456	387760

指标名称	财务费用	利息支出	亏损额	应交 增值税	从业 人员数
二、按经济组织类型分组					
独资企业	101386	81671	8349	244407	190421
国有企业	40665	38121	4079	40187	26350
集体企业	1568	1280	36	7320	6201
私营独资企业	41640	28141	1820	125122	104761
港澳台商独资经营企业	5837	5010	200	13599	10384
外资企业	11675	9120	2214	58179	42725
合作、合伙企业	12523	9213		34924	21657
股份合作企业	203	272		1286	1958
国有联营企业					
集体联营企业					
国有与集体联营企业					
其他联营企业	3	2		11	138
私营合伙企业	1670	694		8641	5750
合作经营企业(港或澳、台资)	47	47		29	146
中外合作经营企业					
其他企业(内资)	10601	8199		24958	13665
股份有限公司	50486	45758	44613	95291	71008
股份有限公司(内资)	34488	32310	13398	58653	49606
私营股份有限公司	6365	4407	25	12503	12008
港澳台商投资股份有限公司	22	22		56	273
外商投资股份有限公司	9611	9019	31190	24080	9121
有限责任公司	234004	189340	28993	461336	425829
国有独资公司	7213	6841	1825	49580	19315
私营有限责任公司	103276	70333	9347	239313	217961
合资经营企业(港或澳、台资)	5627	4926	713	11728	13396
中外合资经营企业	19824	17485	1983	19971	24493
其他有限责任公司	98064	89755	15126	140744	150664
三、在总计中:亏损企业	27301	25494	81955	27972	42522
在总计中:国有控股企业	60650	56692	14302	122408	56640
在总计中:农村工业	1983	1279		8563	6161
在总计中:轻工业	131213	105762	10355	336110	306345
重工业	267187	220221	71600	499849	402570
在总计中:大型企业	113562	104797	43333	214328	169125
中型企业	116923	105304	15238	185816	182833
小型企业	167915	115882	23384	435814	356957

指标名称	企业单位 数(个)	主营业务 收 入	利润总额	利税合计	亏损企业 亏 损 额
总 计	4151	38185802	2428761	3654465	81955
煤炭开采和洗选业	12	518999	130096	194577	
黑色金属矿采选业	107	1093910	86312	201780	902
有色金属矿采选业	7	56902	12400	14066	
非金属矿采选业	102	421539	28322	48069	1228
农副食品加工业	572	6965566	337687	549311	1504
食品制造业	162	953924	57417	82541	134
饮料制造业	54	433350	26249	57686	2389
烟草制品业	3	15259	910	2644	
纺织业	202	1410891	70354	108888	2177
纺织服装、鞋、帽制造业	89	446559	26116	39377	411
皮革、毛皮、羽毛(绒)及其制品业	38	243010	7878	13619	737
木材加工及木、竹、藤、棕、草制品	662	3636451	230563	312449	121
家具制造业	30	139203	8515	13875	
造纸及纸制品业	97	609804	35186	59931	24
印刷业和记录媒介的复制	32	131735	10313	16481	19
文教体育用品制造业	28	158626	7460	13897	58
石油加工、炼焦及核燃料加工业	20	531345	26940	41088	1235
化学原料及化学制品制造业	228	3559655	166064	218210	46351
医药制造业	61	1741634	194394	294792	1176
化学纤维制造业	5	78626	6258	8142	
橡胶制品业	20	103885	4029	6794	
塑料制品业	118	527457	31396	43472	117
非金属矿物制品业	531	3033001	190703	285284	4128
黑色金属冶炼及压延加工业	46	2693432	106807	167333	2212
有色金属冶炼及压延加工业	45	1300242	53047	89646	5
金属制品业	191	911475	42298	64092	780
通用设备制造业	237	1316040	64301	95997	1204
专用设备制造业	109	1426024	88382	115344	400
交通运输设备制造业	52	731627	32090	44019	2877
电气机械及器材制造业	79	519258	24653	42124	774
通信设备、计算机及其他电子设备制造业	22	224185	19295	29244	37
仪器仪表及文化、办公用机械制造业	20	58917	2002	3884	13
工艺品及其他制造业	122	654746	48591	76331	112
废弃资源和废旧材料回收加工业	3	22734	985	1518	
电力、热力的生产和供应业	25	1451433	243828	288395	10042
燃气生产和供应业	6	48307	6855	8691	
水的生产和供应业	14	16053	66	877	788

指标名称	应收帐款	产成品	资 产	负 债	亏损企业 个数(个)
总 计	1446274	1356325	20864806	11069776	172
煤炭开采和洗选业	3124	1105	1011831	690226	
黑色金属矿采选业	46328	27570	583360	276190	3
有色金属矿采选业	398	3515	102895	23820	
非金属矿采选业	13637	11359	183521	64720	7
农副食品加工业	121882	199769	2262870	902791	19
食品制造业	45128	33773	388027	185195	4
饮料制造业	20365	29769	321170	207512	7
烟草制品业	6337	675	36657	26418	
纺织业	38463	71762	699673	316384	20
纺织服装、鞋、帽制造业	19494	12640	188074	106047	6
皮革、毛皮、羽毛(绒)及其制品业	6734	6049	62480	37504	5
木材加工及木、竹、藤、棕、草制品	105713	115993	918708	355316	3
家具制造业	5119	2876	101238	30669	
造纸及纸制品业	22519	17241	324261	166009	2
印刷业和记录媒介的复制	7628	6061	75454	43930	1
文教体育用品制造业	3802	4250	47653	18218	2
石油加工、炼焦及核燃料加工业	8100	16751	535632	177649	1
化学原料及化学制品制造业	154639	109248	2144539	1307272	10
医药制造业	98717	96806	1500869	702689	6
化学纤维制造业	2705	1353	23779	11232	
橡胶制品业	3221	7591	99505	64560	
塑料制品业	19276	13265	223909	112126	4
非金属矿物制品业	140589	117748	2046363	994026	12
黑色金属冶炼及压延加工业	82305	102636	1687156	988283	4
有色金属冶炼及压延加工业	22181	39681	558511	291131	1
金属制品业	38780	39416	372277	196260	14
通用设备制造业	78350	68744	787475	406589	12
专用设备制造业	134106	124534	1045604	595816	5
交通运输设备制造业	54437	21749	305171	187543	2
电气机械及器材制造业	36882	26544	292117	136196	6
通信设备、计算机及其他电子设备制造业	15191	4207	189688	92347	1
仪器仪表及文化、办公用机械制造业	6000	3413	42660	19785	1
工艺品及其他制造业	28066	13820	156322	62413	2
废弃资源和废旧材料回收加工业	1964	528	7447	4964	
电力、热力的生产和供应业	45188	2562	1437884	1214999	6
燃气生产和供应业	3168	1226	35049	12806	
水的生产和供应业	5738	98	64981	40139	6

指标名称	流动资产 年平均余额	主营业务 成本	主营业务 税金及附加	营业费用	管理费用
总 计	8729802	32221981	389745	833789	892133
煤炭开采和洗选业	424883	314473	10236	9673	60661
黑色金属矿采选业	169304	868140	65103	16069	27429
有色金属矿采选业	13428	32484	722	220	9519
非金属矿采选业	62901	339820	6678	18306	17428
农副食品加工业	1079061	6157242	78949	99070	82484
食品制造业	165699	786509	7453	26203	24271
饮料制造业	128356	331320	15865	26102	21195
烟草制品业	11717	11611	136	1127	4964
纺织业	318605	1230482	11128	21357	30016
纺织服装、鞋、帽制造业	79212	369125	2762	7238	13017
皮革、毛皮、羽毛(绒)及其制品业	27088	216916	1194	2558	3012
木材加工及木、竹、藤、棕、草制品	429920	3161544	19025	83760	56017
家具制造业	27693	107402	2534	3884	2040
造纸及纸制品业	122262	501284	10154	15966	13360
印刷业和记录媒介的复制	30497	99155	2016	4705	6153
文教体育用品制造业	15712	140596	2655	2624	4160
石油加工、炼焦及核燃料加工业	130862	369702	2428	13294	9136
化学原料及化学制品制造业	792026	3107490	10724	99107	97668
医药制造业	702454	1261867	50218	123341	68765
化学纤维制造业	8928	62680	276	3510	3640
橡胶制品业	44530	87734	940	1524	1526
塑料制品业	98109	439240	3070	8901	11017
非金属矿物制品业	850276	2527955	21105	62345	66333
黑色金属冶炼及压延加工业	682227	2430232	7580	22094	50452
有色金属冶炼及压延加工业	325137	1167604	8320	12083	17595
金属制品业	166732	745846	7061	13702	13794
通用设备制造业	364541	1116681	8688	20553	35741
专用设备制造业	651595	1178390	11082	40691	40757
交通运输设备制造业	205731	628021	2271	30935	21951
电气机械及器材制造业	154313	435981	2912	14223	15977
通信设备、计算机及其他电子设备制造业	80717	174100	4256	13484	8521
仪器仪表及文化、办公用机械制造业	19064	51099	641	482	855
工艺品及其他制造业	75004	561079	6748	11512	11643
废弃资源和废旧材料回收加工业	5280	21030	21	494	144
电力、热力的生产和供应业	237670	1142701	4265	633	34376
燃气生产和供应业	12356	33381	472	1082	2203
水的生产和供应业	15913	11066	56	938	4315

指标名称	财务费用	利息支出	本年应缴 增 值 税	从业人员 数(人)
总 计	398399	325983	835959	708915
煤炭开采和洗选业	7614	7225	54244	23795
黑色金属矿采选业	9191	7858	50365	13038
有色金属矿采选业	105	104	943	2690
非金属矿采选业	5589	3852	13069	13775
农副食品加工业	38569	33471	132675	105353
食品制造业	10550	7707	17672	23195
饮料制造业	4691	2938	15572	12834
烟草制品业	479	474	1598	985
纺织业	18811	14694	27406	41622
纺织服装、鞋、帽制造业	4292	3018	10499	18771
皮革、毛皮、羽毛(绒)及其制品业	1170	709	4547	7127
木材加工及木、竹、藤、棕、草制品	25283	15162	62861	69002
家具制造业	876	333	2826	3341
造纸及纸制品业	7409	5942	14591	13653
印刷业和记录媒介的复制	2642	2045	4152	3028
文教体育用品制造业	1211	749	3782	4820
石油加工、炼焦及核燃料加工业	3642	1386	11720	3813
化学原料及化学制品制造业	34674	30402	41422	54709
医药制造业	22244	20713	50180	20723
化学纤维制造业	1185	1170	1608	679
橡胶制品业	1044	1006	1824	4589
塑料制品业	6479	4648	9007	9571
非金属矿物制品业	40952	31745	73476	83977
黑色金属冶炼及压延加工业	38838	35453	52945	37035
有色金属冶炼及压延加工业	13796	11205	28279	8901
金属制品业	6458	4428	14733	15087
通用设备制造业	13498	10070	23008	29827
专用设备制造业	17841	14474	15879	25942
交通运输设备制造业	1887	2122	9658	9205
电气机械及器材制造业	5912	3903	14560	13772
通信设备、计算机及其他电子设备制造业	4860	4632	5692	6428
仪器仪表及文化、办公用机械制造业	411	96	1241	2266
工艺品及其他制造业	4351	2224	20992	11740
废弃资源和废旧材料回收加工业	60	28	512	312
电力、热力的生产和供应业	40185	39239	40302	10408
燃气生产和供应业	392	256	1364	446
水的生产和供应业	1208	502	756	2456

12 - 3 分县区规模以上工业企业主要经济指标

单位:万元

项 目	企业单位数 (个)	亏损企业	工业销售产值 (现价)	工业增加值 (现价)	资产合计
临沂市	4151	172	37485565	10575705	20864806
兰山区	540	10	9126950	2162000	4129804
罗庄区	338	9	5145835	1566000	4919596
河东区	213	17	1042975	299000	536810
沂南县	248	36	1230547	364000	734591
郯城县	332	17	2870315	818660	1005309
沂水县	453	10	3366898	901000	1440268
苍山县	271	18	1500755	489000	896447
费 县	389	6	3037407	898000	1593099
平邑县	318	9	1750417	535000	834709
莒南县	291	11	1820747	495000	885563
蒙阴县	200	19	1413121	406000	525320
临沭县	289	3	2439475	679000	1645907
高新区	137	5	976541	284000	570555
开发区	132	2	1763585	679000	1146829

12 - 3 续表 1

单位:万元

项 目	产成品	流动资产 合 计	负债合计	主营业务 收 入	主营业务成本
临沂市	1356325	8729802	11069776	38185802	32221981
兰山区	266443	1857785	1811217	8582406	7395512
罗庄区	208929	2020963	2786281	5503174	4742612
河东区	70388	307725	283497	1086589	996731
沂南县	56797	330631	416677	1219031	1085629
郯城县	95932	445021	466013	2959286	2363934
沂水县	65143	518654	631133	3441093	2787775
苍山县	83882	354376	566622	1525935	1323212
费 县	66495	383993	988565	3126335	2584895
平邑县	54060	278708	412564	1826414	1515752
莒南县	103358	383647	458414	1846129	1638902
蒙阴县	29189	161091	230065	1422865	1273415
临沭县	141044	926552	1116149	2452213	2180787
高新区	47184	301922	369246	965248	859148
开发区	67481	458734	533334	2229086	1473678

项 目	营业费用		管理费用	财务费用	利息支出
		主营业务 税金及附加			
临沂市	833789	389745	892133	398399	325983
兰山区	196654	33548	157892	55227	39925
罗庄区	80048	25906	164319	83429	71770
河东区	16577	1725	19559	9604	6507
沂南县	34721	4488	34721	12065	11077
郯城县	69063	28614	69063	29535	21294
沂水县	62192	184537	62192	18883	15000
苍山县	34685	11493	34685	27179	24715
费 县	92579	25161	92579	56354	44171
平邑县	45555	24878	45555	22581	15763
莒南县	35468	7455	35468	20185	19065
蒙阴县	35478	10956	35478	9985	8256
临沭县	91493	4619	91493	26832	25234
高新区	14095	4134	23948	13596	11003
开发区	25179	22232	25179	12943	12203

项 目	利润总额	亏损企业 亏损总额	利税总额	本年应交 增值税	全部从业人 员年平均人 数(人)	产 品 销售率 (%)
临沂市	2428761	81955	3654465	835959	708915	98.19
兰山区	754514	3070	939260	151198	108475	98.53
罗庄区	343482	38179	523730	154342	110428	97.94
河东区	37601	296	53510	14185	29109	97.09
沂南县	47179	4174	80118	28451	35160	98.77
郯城县	234939	13952	355374	91821	36175	97.84
沂水县	188614	1161	450289	77138	64327	97.30
苍山县	88868	4976	159028	58667	40747	97.53
费 县	223797	1417	311659	62701	66933	97.66
平邑县	99270	4790	166779	42631	55741	96.97
莒南县	68029	2476	137139	61656	42509	104.58
蒙阴县	76675	2453	111859	24228	24034	98.72
临沭县	146154	1369	174634	23861	48436	98.11
高新区	31214	3558	54316	18968	23825	98.45
开发区	88424	83	136769	26114	23016	96.94

主要统计指标解释

工业总产值 是指以货币表现的工业企业在一定时期内生产的已出售或可供出售工业产品总量,它反映一定时间内工业生产的总规模和总水平。它包括:在本企业内不再进行加工,经检验、包装入库(规定不需包装的产品除外)的成品价值,对外加工费收入,自制半成品、在产品期末初差额价值。工业总产值采用“工厂法”计算,即以工业企业作为一个整体,按企业工业生产活动的最终成果来计算,企业内部不允许重复计算,不能把企业内部各个车间(分厂)生产的成果相加。但在企业之间、行业之间、地区之间存在着重复计算。

轻重工业总产值的划分也是按“工厂法”计算的,即一个工业企业在正常情况下生产的主要产品的性质属于轻工业,生产的主要产品的性质属于重工业,则该企业的全部总产值作为重工业总产值。

工业增加值 是指工业行业在报告期内以货币表现的工业生产活动的最终成果。

实收资本 指企业实际收到的投资人投入的资本。按投资主体可分为国家资本、集体资本、法人资本、个人资本、港澳台资本和外商资本等。

资产合计 指企业拥有或控制的能以货币计量的经济资源。包括各种财产、债权和其他权利。资产按其流动性划分为流动资产、长期投资、固定资产、无形及递延资产和其他资产。

(1)流动资产 指企业可以在一年内或者超过一年的一个生产周期内变现或耗用的资产合计。包括现金及各种存款、短期投资、应收及预付款项、存货等。

(2)固定资产 指企业固定资产净值、固定资产清理、在建工程、待处理固定资产损失所占用的资金合计。

(3)无形资产 指企业长期使用而没有实物形态的资产。包括专利权、非专利权、商标权、著作权、土地使用权、商誉等。

固定资产原价 指企业在建造、购置、安装、改建、扩建、技术改造某项固定资产时所支

出的全部货币总额。它一般包括买价、包装费、运杂费和安装费等。

固定资产累计折旧 指企业在报告期期末提取的各年固定资产折旧累计数。

固定资产本年折旧 指企业在本年度内累计提取的折旧。

固定资产净值 是指固定资产原价减去历年已提折旧额后的净额。

固定资产净值平均余额 指企业全部固定资产净值报告期平均余额。

固定资产净值年平均余额 = 1 至 12 月各月月初、月末固定资产净值余额之和 ÷ 24

固定资产合计 指企业固定资产净值、固定资产清理、在建工程、待处理固定资产损失所占用的资金。

无形资产及递延资产 无形资产是指企业长期使用而没有实物形态的资产,包括专利权、非专利技术、商标权、土地使用权、商誉等;递延资产是指不能全部计入当年损益、应当在以后各年度内分期摊销的各项费用,包括开办费、租入固定资产的改良及大修理支出等。

其他长期资产合计 指除流动资产、长期投资、固定资产、无形资产、递延资产以外的其他长期资产。如特种储备物资、银行冻结存款、冻结物资、涉及诉讼中的财产等。

流动资产 是指可以在一年或者超过一年的一个营业周期内变现或者耗用的资产,包括现金及各种存款、短期投资、应收及预付货款、存款等。

货币资金 反映企业的各种现金、银行存款和其他货币资金。

存货 指企业在生产经营过程中为销售或者耗用而储存的各种资产。包括原材料、包装物、低值易耗品、在产品、自制半成品、产成品等。

产成品 指企业已经完成全部生产过程并已验收入库合乎标准规格和技术条件,可以按照合同规定的条件送交订货单位,或者可以作为商品销售的产品。企业接受外来原材料加工制造的代制品和为外单位加工修理的代

修品,制造和修理完成检收入库后,视同企业的产成品。

流动资产平均余额 指全部流动资产报告期平均余额。

流动资产年平均余额 = 1 至 12 各月月初、月末流动资产余额之和 ÷ 24

长期投资 是指企业不准备在一年内变现的投资,它包括购置股票和长期债券以及对其他单位的投资等。

负债合计 指企业承担的能以货币计量,将以资产或劳务偿付的债务。负债一般按偿还期长短分为流动负债和长期负债、递延税项等。

(1)流动负债 指企业在一年内或者超过一年的一个营业周期内需要偿还的债务合计,其中包括长期借款、应付债务及预售款项,应付工资、应交税金和应交利润等。

(2)长期负债 指企业在一年以上或者超过一年的一个营业周期以上需要偿还的债务合计,其中包括长期借款、应付债务、长期应付款等。

所有者权益 指企业投资人对企业净资产的所有权。企业净资产等于企业全部资产减去全部负债后的余额,其中包括投资者对企业的最初投入,以及资本公积金、盈余公积金和未分配利润,对股份制企业即为股东权益。

主营业务收入 指反映工业企业经营主要业务所取得收入总额。

主营业务成本 指企业销售产品和提供劳务等主要经营业务的实际成本。

主营业务税金及附加 指企业销售产品和提供工业性劳务等主要经营业务应承担的城市维护建设税、消费税、资源税和教育费附加。

主营业务利润 指企业销售产品和提供工业性劳务等主要经营业务收入扣除其成本、费用、税金后的利润。

营业利润 指企业生产经营活动所发生的利润总额。

营业利润 = 主营业务利润 + 其他业务利润 - 管理费用 - 财务费用

利润总额 指企业实现的利润。

利润总额 = 营业利润 + 投资效益 + 补贴

收入 + 营业外收入 - 营业外支出 + 以前年损益调整。

利税合计 指企业产品销售税金及附加、利润总额和本年应交增值税。

应交增值税 指企业在报告期内应缴纳的增值税额。

总资产贡献率 反映企业全部资产的获利能力,是企业经营业绩和管理水平的集中表现,是评价和考核企业盈利能力的核心指标。计算公式为:

总资产贡献率(%) = (利润总额 + 税金总额 + 利息支出) / 平均资产总额 100%

资产负债率 该指标既反映企业经营风险的大小,也反映企业利用债权人提供的资金从事经营活动的能力。计算公式为:

资产负债率(%) = 负债总额 / 资产总额 100%

工业成本费用利润率 指在一定时期内实现的利润与成本费用之比,是反映工业生产成本及费用投入的经济效益指标,同时也是反映降低成本的经济效益的指标。计算公式为:

工业成本费用利润率(%) = 利润总额 / 成本费用总额 100%

流动资产周转次数 指在一定时期内流动资产完成的周转次数,反映流动资产的周转速度。计算公式为:

流动资金周转次数 = 产品销售收入 / 全部流动资产平均余额

资本保值增值率 该指标反映企业净资产的变动情况,是企业发展能力的集中表现。计算公式为:

资本保值增值率(%) = 报告期末所有者权益 / 上年同期期末所有者权益 100%

工业经济效益综合指数 是衡量工业经济综合效益各个方面在数据上总体水平的一种特殊相对数,是反映工业经济运行质量的综合指标。它是以前项指标的实际值分别除以该项指标的全国标准值,并乘以其权数,加总后再除以权数求得。

工业经济效益综合指数 =
$$\sum \left(\frac{\text{某项指标报告期数值}}{\text{该项指标全国标准值}} \times \text{该项指标权数} \right) \div \text{总权数}$$

十三、建筑业

JIANZHU YE

13 - 1 全市主要年份建筑业总产值、人数

单位:个,万元

年份	企业个数 (个)			建筑业 总产值			平均人数 (人)		
		国有 经济	集体 经济		国有 经济	集体 经济		国有 经济	集体 经济
1978	96	3	93	10216	2266	7950	18616	3976	14640
1979	104	3	101	11379	2385	8994	19106	4142	14964
1980	108	3	105	11476	2438	9038	20647	4314	16333
1981	110	3	107	11722	2518	9204	24257	4494	19763
1982	111	3	108	14500	2660	11840	31934	4682	27252
1983	114	3	111	17835	2984	14851	33681	4956	28725
1984	117	3	114	21938	3188	18750	35502	4763	30739
1985	120	3	117	24041	3832	20209	42398	4877	37521
1986	123	3	120	29174	4996	24178	50044	5791	44253
1987	137	3	134	31267	7494	23773	45612	6866	38746
1988	151	3	148	50122	8915	41207	63436	7248	56188
1989	140	3	137	56635	11308	45597	63197	8103	55094
1990	147	4	143	50895	14790	36105	61325	10691	50634
1991	154	4	150	94319	17304	77015	82922	11145	71777
1992	158	4	154	117279	15099	102180	84300	11789	72511
1993	186	5	181	174748	28306	146442	100278	13349	86929
1994	362	12	350	229571	33317	196254	124351	24587	99764
1995	240	14	226	268598	86338	182260	120396	30900	89496
1996	237	28	208	312193	120518	191565	116441	30487	85918
1997	272	33	227	387266	131868	237758	104888	26098	70998
1998	293	37	202	433537	178727	203645	110404	27986	63993
1999	309	39	204	515822	231801	195909	112772	27444	63311
2000	293	41	192	543004	222227	153946	126413	37595	54903
2001	275	45	171	586306	250262	211348	123115	35872	87243
2002	277	38	82	694664	268231	100372	131427	30174	29676
2003	233	36	58	817092	494197	105653	127343	29688	24916
2004	234			929838			140480		
2005	268	36	42	1214628	134333	96095	155019	10051	20368
2006	264	28	41	1350281	94614	115781	156479	7714	19866
2007	284	28	42	1519244	92301	135637	165392	8319	20683
2008	391	35	44	1881225.6	131474	168971	183616	10529	19772
2009	364	35	40	2228856	218529	164477	175203	9923	17174

13 - 2 2009 年建筑业企业生产情况

单位:万元

项 目	建筑业总产值			按构成成分的建筑业总产值		
	建筑业总产值	其中:装修装饰产值	其中:在外省完成的产值	建筑工程	安装工程	其他产值
总 计	2228856	78085	121672	1980704	205233	42919
其中:国有及国有控股	241650	1312	5000	222398	5054	14197
一、按经济组织类型分组						
内资企业	2225710	78085	121672	1977558	205233	42919
国有企业	218529	1312	5000	199278	5054	14197
集体企业	164477	5777	184	152832	7626	4019
股份合作企业	47973	1739		42589	5384	
联营企业	21087			21087		
有限责任公司	1142201	32492	111833	1007207	115955	19039
股份有限公司	204609	18648	3036	173155	31454	
私营企业	426835	18118	1619	381411	39761	5663
外商投资企业	3146			3146		
二、按国民经济行业分组						
房屋和土木工程建筑业	2071246	55686	115599	1897384	146572	27290
房屋工程建筑	1672365	55686	45685	1540386	120367	11612
土木工程建筑	398881		69914	356998	26206	15678
建筑安装业	107429	2114	6001	52953	54454	21
建筑装饰业	26131	20285	72	21386	4207	538
其他建筑业	24050			8981		15069
三、按隶属关系分组						
中央	3270			3270		
省(自治区、直辖市)	30642	150	3683	29196	1446	
地区(州、盟、省辖市)	155524	1012	5000	133589	9967	11968
县(区、市、旗)	502413	24727	38123	447001	47964	7448
街道	15170			12998	2172	
镇	26864	1703	184	24116	2005	743
乡	5643			5389		254
居委会	46703	3745		44639	2018	45
村委会	12005	807		11199	807	
其他	1430623	45942	74682	1269308	138855	22460

项 目	竣工产值 (万元)	房屋建筑 施工面积	本年新开工面积	实行投标 承包面积	本年新开工
总 计	1399979	24918649	14185742	21443254	12466059
其中:国有及国有控股	161104	600574	430902	437638	359923
一、按经济组织类型分组					
内资企业	1396833	24918649	14185742	21443254	12466059
国有企业	140291	600574	430902	437638	359923
集体企业	110187	2532657	1735155	1813608	1393407
股份合作企业	34083	1144032	650194	1065252	650194
联营企业	20137				
有限责任公司	662384	13792670	7065564	12748761	6297376
股份有限公司	134391	1600704	979478	1555281	887438
私营企业	295359	5248012	3324449	3822714	2877721
外商投资企业	3146				
二、按国民经济行业分组					
房屋和土木工程建筑业	1291866	24333313	13755135	21124284	12282431
房屋工程建筑	1025993	24180527	13751541	20988498	12278837
土木工程建筑	265872	152786	3594	135786	3594
建筑安装业	69845	585336	430607	318970	183628
建筑装饰业	18761				
其他建筑业	19507				
三、按隶属关系分组					
中央	2977				
省(自治区、直辖市)	14745	99311	30375	99311	30375
地区(州、盟、省辖市)	103254	254450	145350	142300	66000
县(区、市、旗)	310601	5400342	3268002	4605409	2810703
街道	12339	229983	166587	229983	166587
镇	24558	495963	295880	289099	193894
乡	5563	69665	57338	69665	57338
居委会	36199	640057	397485	535856	313219
村委会	13958	232208	142466	17000	17000
其他	875785	17496670	9682259	15454631	8810943

项 目	房屋建筑竣工面积					
	厂房、 仓库	住宅	办公用房	批发和 零售用房	住宿和 餐饮用房	
总 计	10991525	1671233	7449005	875765	196520	65193
其中:国有及国有控股	258499	10452	230936	4319		
一、按经济组织类型分组						
内资企业	10991525	1671233	7449005	875765	196520	65193
国有企业	258499	10452	230936	4319		
集体企业	1391226	93444	847160	170952	98287	13994
股份合作企业	457289	21737	321243	21739		
联营企业						
有限责任公司	4824109	1050695	3068845	483826	8000	13859
股份有限公司	1042917	1560	924146	26604	11960	1680
私营企业	3017485	493345	2056675	168325	78273	35660
外商投资企业						
二、按国民经济行业分组						
房屋和土木工程建筑业	10713293	1566873	7301818	873465	196520	43193
房屋工程建筑	10703769	1566849	7292318	873465	196520	43193
土木工程建筑	9524	24	9500			
建筑安装业	278232	104360	147187	2300		22000
建筑装饰业						
其他建筑业						
三、按隶属关系分组						
中央						
省(自治区、直辖市)	86331	12472	43959	27552		1499
地区(州、盟、省辖市)	176880	1300	172580			
县(区、市、旗)	2018418	186628	1551043	27891		
街道	151437	36692	110607			
镇	307327	21360	134413	42196	15279	12356
乡	62175	7000	41402	830		
居委会	391792	24870	293010	3610	23553	1200
村委会	181050		175400	5650		
其他	7616115	1380911	4926591	768036	157688	50138

项 目	居民服务业用房	教育用房	文化、体育和娱乐用房	卫生医疗用房	科研用房	其他用房
总 计	58722	200080	40568	65122		369317
其中:国有及国有控股	585	6407	1800	1000		3000
一、按经济组织类型分组						
内资企业	58722	200080	40568	65122		369317
国有企业	585	6407	1800	1000		3000
集体企业	28090	59172	6600	13818		59709
股份合作企业						92570
联营企业						
有限责任公司	11944	56982	31000	4005		94953
股份有限公司		35295		27232		14440
私营企业	18103	42224	1168	19067		104645
外商投资企业						
二、按国民经济行业分组						
房屋和土木工程建筑业	58137	200080	38768	65122		369317
房屋工程建筑	58137	200080	38768	65122		369317
土木工程建筑						
建筑安装业	585		1800			
建筑装饰业						
其他建筑业						
三、按隶属关系分组						
中央						
省(自治区、直辖市)						849
地区(州、盟、省辖市)						3000
县(区、市、旗)	5385	56133	2400	29857		159081
街道						4138
镇	20815	43520		5898		11490
乡		2923	6600	3420		
居委会		22936	400	4500		17713
村委会						
其他	32522	74568	31168	21447		173046

13-2 续表 4

项 目	年末自有施工机械设备			计算劳动生产率 的平均 人数(人)
	净值(万元)	总台数(台)	总功率(千瓦)	
总 计	159096	39856	552282	175203
其中:国有及国有控股	14831	2214	35497	11249
一、按经济组织类型分组				
内资企业	158275	39588	549982	175038
国有企业	8472	1860	27294	9923
集体企业	9237	4715	45296	17174
股份合作企业	2141	1009	5395	2834
联营企业	6236	334	7913	883
有限责任公司	60692	17142	258376	82536
股份有限公司	38479	3021	76895	18145
私营企业	33017	11507	128813	43543
外商投资企业	821	268	2300	165
二、按国民经济行业分组				
房屋和土木工程建筑业	147262	36157	491032	162443
房屋工程建筑	110443	33732	388280	145276
土木工程建筑	36819	2425	102752	17167
建筑安装业	7324	2763	36411	9214
建筑装饰业	1240	652	16451	2564
其他建筑业	3269	284	8388	982
三、按隶属关系分组				
中央				200
省(自治区、直辖市)	1491	562	18302	1613
地区(州、盟、省辖市)	10877	1177	18530	5057
县(区、市、旗)	56129	7418	106401	35660
街道				1667
镇	2361	1003	12128	3388
乡	442	311	1186	649
居委会	3772	1928	12834	5205
村委会	1415	379	3474	2060
其他	82609	27078	379427	119704

项 目	竣工房屋价值	厂房、仓库	住宅	办公用房	批发和零售用房	住宿和餐饮用房
总 计	934377	120582	642463	88167	16197	5262
其中:国有及国有控股	14057	676	12022	345		
一、按经济组织类型分组						
内资企业	934377	120582	642463	88167	16197	5262
国有企业	14057	676	12022	345		
集体企业	99572	5913	65610	9311	6826	1097
股份合作企业	34083	1652	23672	1647		
联营企业						
有限责任公司	440553	81085	278568	60818	800	1083
股份有限公司	96608	92	85592	2598	924	134
私营企业	249504	31163	176999	13448	7647	2948
外商投资企业						
二、按国民经济行业分组						
房屋和土木工程建筑业	916921	117477	630172	88017	16197	3603
房屋工程建筑	916219	117475	629472	88017	16197	3603
土木工程建筑	702	2	700			
建筑安装业	17456	3104	12291	150		1659
建筑装饰业						
其他建筑业						
三、按隶属关系分组						
中央						
省(自治区、直辖市)	9104	2364	3854	2733		97
地区(州、盟、省辖市)	12144	203	11761			
县(区、市、旗)	155690	12705	118984	2034		
街道	12339	3015	9084			
镇	18394	1144	8440	2408	1083	1002
乡	5294	258	3035	140		
居委会	34391	1770	26948	324	1890	60
村委会	13958		13582	376		
其他	673063	99123	446776	80152	13224	4103

项 目	居民服务业用房	教育用房	文化、体育和娱乐用房	卫生医疗用房	科研用房	其他用房
总 计	4473	15258	5058	5235		31683
其中:国有及国有控股	45	482	208	100		180
一、按经济组织类型分组						
内资企业	4473	15258	5058	5235		31683
国有企业	45	482	208	100		180
集体企业	1416	3402	1355	788		3854
股份合作企业						7112
联营企业						
有限责任公司	960	4274	3413	388		9164
股份有限公司		3542		2418		1307
私营企业	2052	3558	83	1540		10067
外商投资企业						
二、按国民经济行业分组						
房屋和土木工程建筑业	4428	15258	4851	5235		31683
房屋工程建筑	4428	15258	4851	5235		31683
土木工程建筑						
建筑安装业	45		208			
建筑装饰业						
其他建筑业						
三、按隶属关系分组						
中央						
省(自治区、直辖市)						56
地区(州、盟、省辖市)						180
县(区、市、旗)	375	5214	281	2702		13396
街道						240
镇	806	2306		259		947
乡		212	1355	294		
居委会		1784	40	235		1340
村委会						
其他	3292	5743	3383	1744		15524

项 目	建筑业			按构成成分的建筑业总产值		
	总产值	其中: 装饰装修 产值	其中: 在外省完 成的产值	建筑 工程	安装 工程	其他 产值
四、按企业资质等级分组						
施工总承包	2108129	56281	115649	1924263	158071	25795
特级	429017		27949	429017		
一级	377703	16552	18236	307877	59847	9979
二级	851575	28446	69050	772946	69165	9465
三级及以下	449833	11282	414	414424	29059	6351
专业承包	120727	21804	6023	56441	47162	17124
一级	14163	10992		10992	3171	
二级	63692	5070	5522	17381	35164	11148
三级及以下	42872	5743	501	28069	8827	5976
五、按地区分						
临沂市	2228856	78085	121672	1980704	205233	42919
兰山	979299	23340	37377	866183	82468	30649
罗庄	135517	9701	31554	123558	11293	665
河东	94797	902		87967	4611	2219
沂南	134099	3846		118602	15035	462
郯城	40366	237		39311	1055	
沂水	116997	1190		109568	7429	
苍山	59402	2218	217	56067	2591	743
费县	113875		42073	102095	11500	280
平邑	169828	16942		140455	28708	665
莒南	255657	13933	10200	213773	36759	5125
蒙阴	52307	4873	252	48290	2232	1786
临沭	65031	236		63155	1552	324
高新区						
开发区	11682	667		11682		
六、按营业状态分						
营业	2225597	77822	121442	1977705	204983	42908
停业(歇业)	2377		230	2127	250	
筹建						
当年关闭						
当年破产						
其它	883	264		872		11
七、按控股情况分						
国有控股	241650	1312	5000	222398	5054	14197
集体控股	252518	11410	3867	232019	16434	4065
私人控股	1673216	65126	112805	1475120	173439	24657
港澳台商控股						
外商控股	3146			3146		
其他	58327	237		48021	10306	

项 目	竣工产值 (万元)	房屋建筑 施工面积	本年新开 工面积	实行投标 承包面积	本年新开工
四、按企业资质等级分组					
施工总承包	1309380	24523342	13874166	21312709	12344843
特级	169977	6027728	3051839	6027728	3051839
一级	224011	3760261	1798933	3517420	1750143
二级	589444	9031529	5096464	7689722	4689173
三级及以下	325949	5703824	3926930	4077839	2853688
专业承包	90598	395307	311576	130545	121216
一级	9955				
二级	49438	124875	52800	46000	46000
三级及以下	31206	270432	258776	84545	75216
五、按地区分					
临沂市	1399979	24918649	14185742	21443254	12466059
兰山	528329	11839610	5629171	11352712	5442348
罗庄	95556	641113	363875	637243	363875
河东	37624	944651	536916	740819	468699
沂南	104764	1939922	1302067	1100795	982352
郯城	28192	432977	392545	386782	359745
沂水	116164	1994171	1301960	1409516	935749
苍山	28913	1071389	671051	694312	597707
费县	98311	688852	502460	604781	395266
平邑	102648	1079429	555001	1078406	555001
莒南	169197	2367448	1451631	2119549	1314561
蒙阴	33876	695049	532310	547207	409240
临沭	44744	804214	556841	624132	494516
高新区					
开发区	11662	419824	389914	147000	147000
六、按营业状态分					
营业	1395845	24878215	14185742	21402820	12466059
停业(歇业)	3744	40434		40434	
筹建					
当年关闭					
当年破产					
其它	390				
七、按控股情况分					
国有控股	161104	600574	430902	437638	359923
集体控股	181940	4101022	2590273	3210653	2176015
私人控股	998352	19418408	10613983	17069743	9417327
港澳台商控股					
外商控股	3146				
其他	55436	798645	550584	725220	512794

项 目	房屋建筑竣工面积					
	厂房、 仓库	住 宅	办公用房	批发和 零售用房	住宿和 餐饮用房	
四、按企业资质等级分组						
施工总承包	10812633	1527195	7426185	874343	196520	65193
特级	1552387	283378	956556	282453		
一级	1038209	309277	497468	93694		12360
二级	4814889	387867	3667893	280881	147460	11243
三级及以下	3407148	546673	2304268	217315	49060	41590
专业承包	178892	144038	22820	1422		
一级						
二级	78600	78600				
三级及以下	100292	65438	22820	1422		
五、按地区分						
临沂市	10991525	1671233	7449005	875765	196520	65193
兰山	3642737	417368	2550443	508988	67455	7631
罗庄	499220	64126	356800	72100		1499
河东	493666	163867	207564	35560	78273	576
沂南	1179280	89468	941652	47968		
郯城	301053	24	261403	3919		
沂水	932097	248141	547625	19558		24551
苍山	447786	43680	254993	40310	15279	12356
费县	495980	61438	395552	12016		3340
平邑	654142	3160	573209	3117	5760	1680
莒南	1295713	426318	689633	107360		12360
蒙阴	370662	30034	228633	7734	29753	
临沭	521836	4668	409302	10919		1200
高新区						
开发区	157353	118941	32196	6216		
六、按营业状态分						
营业	10951221	1671233	7408701	875765	196520	65193
停业(歇业)	40304		40304			
筹建						
当年关闭						
当年破产						
其它						
七、按控股情况分						
国有控股	258499	10452	230936	4319		
集体控股	2176738	157213	1401868	228730	98287	15493
私人控股	8216070	1476941	5577011	635982	92033	49700
港澳台商控股						
外商控股						
其他	340218	26627	239190	6734	6200	

项 目	居民服务业用房	教育用房	文化、体育和娱乐用房	卫生医疗用房	科研用房	其他用房
四、按企业资质等级分组						
施工总承包	58722	200080	40568	65122		358705
特级			30000			
一级	3100	22221	600	1855		97634
二级	14902	77673	400	41848		184722
三级及以下	40720	100186	9568	21419		76349
专业承包						10612
一级						
二级						
三级及以下						10612
五、按地区分						
临沂市	58722	200080	40568	65122		369317
兰山	9995	16590	30000	4127		30140
罗庄	50	3096				1549
河东	2965	3011				1850
沂南	5052			950		94190
郯城	1700	6407		1000		26600
沂水	12962	15729	2400	8074		53057
苍山	20815	42965		5898		11490
费县		10841	1168			11625
平邑		39984		27232		
莒南	1654	21227	400			36761
蒙阴	3529	17725	6600	7920		38734
临沭		22505		9921		63321
高新区 开发区						
六、按营业状态分						
营业	58722	200080	40568	65122		369317
停业(歇业)						
筹建						
当年关闭						
当年破产						
其它						
七、按控股情况分						
国有控股	585	6407	1800	1000		3000
集体控股	28090	69379	7000	14768		155910
私人控股	26947	113093	31168	47499		165696
港澳台商控股						
外商控股						
其他	3100	11201	600	1855		44711

项 目	年末自有施工机械设备			计算劳动生产率 的平均 人数(人)
	净值(万元)	总台数(台)	总功率(千瓦)	
四、按企业资质等级分组				
施工总承包	147711	37433	503885	165793
特级	8619	2873	46330	24608
一级	20921	3595	72680	21656
二级	84145	18821	245581	76511
三级及以下	34026	12144	139294	43018
专业承包	11385	2423	48397	9410
一级	604	381	7151	1115
二级	4778	579	9346	3575
三级及以下	6003	1463	31900	4720
五、按地区分				
临沂市	159096	39856	552282	175203
兰山	40259	15336	234221	65786
罗庄	8301	3301	39829	10604
河东	10569	1376	17797	6766
沂南	13418	2794	29407	10924
郯城	2530	938	16254	3655
沂水	3449	1354	19612	11937
苍山	2600	1932	17560	5594
费县	13033	1939	50095	10464
平邑	34975	1761	29950	13243
莒南	22003	6182	67196	21461
蒙阴	6393	2278	21376	7725
临沭	1566	665	8985	5787
高新区 开发区				1257
六、按营业状态分				
营业	158890	39744	550339	174569
停业(歇业)	176	67	1074	308
筹建				
当年关闭				
当年破产				
其它	30	45	869	326
七、按控股情况分				
国有控股	14831	2214	35497	11249
集体控股	14441	7412	76363	23867
私人控股	127215	29093	430362	136577
港澳台商控股				
外商控股	821	268	2300	165
其他	1788	869	7760	3345

项 目	竣工房屋价值	厂房、仓库	住宅	办公用房	批发和零售用房	住宿和餐饮用房
四、按企业资质等级分组						
施工总承包	926090	115117	640007	88045	16197	5262
特级	169977	19801	106208	40668		
一级	98407	28722	45415	9638		986
二级	400909	28617	306641	24963	12340	1013
三级及以下	256798	37977	181743	12775	3857	3263
专业承包	8287	5465	2456	122		
一级						
二级	3436	3436				
三级及以下	4851	2029	2456	122		
五、按地区分						
临沂市	934377	120582	642463	88167	16197	5262
兰山	339229	27636	240368	57570	4653	885
罗庄	39285	7582	25504	5732		97
河东	37274	11792	14627	2631	7647	31
沂南	96395	4078	80435	4239		
郯城	20276	2	17896	320		
沂水	69802	12240	44239	1608		1725
苍山	22972	2483	11826	2295	1083	1002
费县	36843	5145	28601	1011		342
平邑	66604	156	59378	188	472	134
莒南	125034	38530	69430	10846		986
蒙阴	28566	1977	17715	708	2342	
临沭	40435	584	29545	635		60
高新区						
开发区	11662	8378	2899	386		
六、按营业状态分						
营业	930883	120582	638969	88167	16197	5262
停业(歇业)	3494		3494			
筹建						
当年关闭						
当年破产						
其它						
七、按控股情况分						
国有控股	14057	676	12022	345		
集体控股	162214	11915	108791	14237	6826	1194
私人控股	730269	105918	503847	72907	8919	4068
港澳台商控股						
外商控股						
其他	27837	2072	17804	678	452	

项 目	居民服务 业用房	教育用房	文化、体育 和娱乐用房	卫生医 疗用房	科研用房	其他用房
四、按企业资质等级分组						
施工总承包	4473	15258	5058	5235		31439
特级			3300			
一级	220	1815	73	200		11337
二级	1675	7321	40	3440		14859
三级及以下	2578	6122	1645	1594		5243
专业承包						244
一级						
二级						
三级及以下						244
五、按地区分						
临沂市	4473	15258	5058	5235		31683
兰山	1128	1443	3300	330		1917
罗庄	5	254				112
河东	203	123				220
沂南	324			68		7252
郯城	110	482		100		1366
沂水	1435	1414	281	673		6188
苍山	806	2271		259		947
费县		640	83			1021
平邑		3857		2418		
莒南	141	1686	40			3376
蒙阴	322	1262	1355	529		2357
临沭		1827		857		6928
高新区						
开发区						
六、按营业状态分						
营业	4473	15258	5058	5235		31683
停业(歇业)						
筹建						
当年关闭						
当年破产						
其它						
七、按控股情况分						
国有控股	45	482	208	100		180
集体控股	1416	4302	1395	857		11282
私人控股	2792	9446	3383	4078		14913
港澳台商控股						
外商控股						
其他	220	1029	73	200		5309

13 - 3 2009 年建筑业企业财务情况

单位:万元

项 目	一、年末资产负债					
	流动资产 合计	存货	长期投资	固定资产 合计	固定资产 原价	生产 经营用
总 计	2170043	727944	120247	397177	490555	329081
其中:国有及国有控股	175211	25023	2242	46885	61507	37832
一、按经济组织类型分组						
内资企业	2168742	727254	120247	396109	489107	328165
国有企业	170770	25023	2242	38334	48748	29107
集体企业	167734	87445	4850	25790	27266	17564
股份合作企业	79429	34295	8623	9877	12402	9324
联营企业	3735			5751	9759	6236
有限责任公司	1143003	390267	89563	150011	163978	121696
股份有限公司	253421	80005	6934	65009	122952	88916
私营企业	350650	110219	8036	101338	104004	55323
外商投资企业	1302	691		1068	1448	916
二、按国民经济行业分组						
房屋和土木工程建筑业	1987600	693222	115683	352070	439860	298640
房屋工程建筑	1713326	658694	102667	270729	304658	214526
土木工程建筑	274274	34528	13016	81342	135202	84115
建筑安装业	125858	25659	3720	29819	33641	20649
建筑装饰业	40258	8404	694	7410	7809	3117
其他建筑业	16327	659	150	7877	9246	6675
三、按隶属关系分组						
中央	2851	66	50	803	1764	704
省(自治区、直辖市)	20104	7273	6	2032	3367	2450
地区(州、盟、省辖市)	133554	15671	2221	19005	31323	17531
县(区、市、旗)	404478	118962	8866	129009	145561	107131
街道	41926	33844	3951	326	678	208
镇	25860	983	315	6360	5579	4037
乡	1865	105		1401	1614	832
居委会	55078	33433	22	10131	12707	8618
村委会	7879	1427		1415	1639	1191
其他	1476448	516181	104817	226695	286324	186381
四、按企业资质等级分组						
施工总承包	2035717	703269	119470	354797	437293	302721
特级	541404	211368	67266	20977	29101	29101
一级	304072	84506	22979	80610	85956	54802
二级	817313	291343	26473	167017	229475	158203
三级及以下	372928	116053	2752	86194	92761	60615
专业承包	134326	24675	777	42379	53262	26360
一级	25810	4469	130	2768	3043	704
二级	63164	9689	210	14387	24141	9404
三级及以下	45353	10517	437	25224	26077	16252

项 目	一、年末资产负债					
	累计折旧	本年折旧	在建工程	无形及递延资产小计	其中:无形资产	其他资产
总 计	178105	25677	60705	38503	33233	2576
其中:国有及国有控股	21473	2512	1780	6500	5062	636
一、按经济组织类型分组						
内资企业	177724	25567	60704	38503	33233	2576
国有企业	17230	2393	1778	5012	3574	636
集体企业	8874	1846	4128	2488	2301	216
股份合作企业	6324	363	2308	2367	2327	
联营企业	4008	100		1488	1488	
有限责任公司	55256	9468	35492	17632	15452	250
股份有限公司	62096	6660	4047	2525	2354	23
私营企业	23935	4737	12952	6991	5737	1452
外商投资企业	381	110	1			
二、按国民经济行业分组						
房屋和土木工程建筑业	166285	23530	59574	29497	27777	2086
房屋工程建筑	107992	15684	58486	22483	20763	1606
土木工程建筑	58293	7846	1088	7014	7014	481
建筑安装业	8047	1309	881	5650	2840	299
建筑装饰业	1225	274	250	2341	2163	90
其他建筑业	2549	564		1016	453	101
三、按隶属关系分组						
中央	961	129				
省(自治区、直辖市)	1334	407		469	469	
地区(州、盟、省辖市)	12534	824	180	3304	3304	58
县(区、市、旗)	63002	8040	38842	6859	5119	608
街道	485	29	133	64	64	
镇	1975	260	33	1137	953	216
乡	623	73				
居委会	2832	552		1561	1561	
村委会	223	69		82	78	
其他	94136	15294	21518	25027	21684	1694
四、按企业资质等级分组						
施工总承包	161027	22305	60004	31853	29647	2097
特级	12077	2323	3953	7613	6968	
一级	41184	3433	32192	8607	8567	353
二级	82008	11351	11169	11397	10716	816
三级及以下	25756	5199	12691	4237	3396	928
专业承包	17079	3371	701	6650	3586	479
一级	347	75		2163	2163	6
二级	10436	2154	131	1620	1389	40
三级及以下	6296	1142	571	2867	33	434

项 目	一、年末资产负债					
	资产合计	流动负债合 计	长期负债合 计	负债合计	所 有 者 权益合计	实收资本
总 计	2728546	1824449	100189	1924638	803908	493321
其中:国有及国有控股	231472	144373	7837	152210	79263	51062
一、按经济组织类型分组						
内资企业	2726177	1823476	100189	1923665	802512	492199
国有企业	216993	141662	6837	148498	68494	40281
集体企业	201078	143847	1578	145425	55653	36342
股份合作企业	100295	83595	18	83613	16682	8889
联营企业	10973	1607	1000	2607	8366	8366
有限责任公司	1400459	1076568	10047	1086615	313844	187495
股份有限公司	327912	126240	74329	200569	127343	58727
私营企业	468467	249956	6381	256337	212130	152099
外商投资企业	2369	973		973	1397	1122
二、按国民经济行业分组						
房屋和土木工程建筑业	2486937	1680232	94635	1774868	712069	429140
房屋工程建筑	2110810	1468990	83718	1552708	558101	340931
土木工程建筑	376127	211242	10917	222159	153968	88209
建筑安装业	165345	106976	4170	111145	54200	37916
建筑装饰业	50793	23101	437	23537	27256	19232
其他建筑业	25471	14140	948	15088	10383	7033
三、按隶属关系分组						
中央	3703	1957		1957	1746	1106
省(自治区、直辖市)	22612	15225	7	15232	7380	4165
地区(州、盟、省辖市)	158143	104486	2365	106851	51292	30328
县(区、市、旗)	549819	271724	80489	352213	197607	108387
街道	46267	43363		43363	2904	2647
镇	33888	24815	99	24914	8974	6007
乡	3265	2184	206	2390	875	765
居委会	66793	47428	264	47692	19100	12945
村委会	9376	5078		5078	4298	2630
其他	1834681	1308189	16760	1324949	509732	324341
四、按企业资质等级分组						
施工总承包	2543934	1726923	96302	1823225	720709	436440
特级	637259	579502	95	579597	57662	31000
一级	416621	291932	4988	296920	119701	62803
二级	1023016	563290	82581	645871	377145	219926
三级及以下	467039	292200	8638	300838	166201	122711
专业承包	184612	97525	3887	101413	83199	56881
一级	30876	16910		16910	13966	8010
二级	79421	46580	132	46712	32709	23949
三级及以下	74315	34035	3755	37791	36524	24922

项 目	一、年末资产负债					
	国家资本	集体资本	法人资本	个人资本	港澳台资本	外商资本
总 计	49740	53273	155920	232266	1000	1122
其中:国有及国有控股	49740		1267	55		
一、按经济组织类型分组						
内资企业	49740	53273	155920	232266	1000	
国有企业	40281					
集体企业		36342				
股份合作企业		7789		1100		
联营企业	7099		1267			
有限责任公司	2360	8462	86149	89524	1000	
股份有限公司		680	47034	11013		
私营企业			21470	130629		
外商投资企业						1122
二、按国民经济行业分组						
房屋和土木工程建筑业	42309	49692	135961	200178	1000	
房屋工程建筑	9564	48532	113402	168433	1000	
土木工程建筑	32745	1160	22559	31745		
建筑安装业	6776	2425	9815	17779		1122
建筑装饰业	50		7686	11496		
其他建筑业	606	1156	2457	2814		
三、按隶属关系分组						
中央	1106					
省(自治区、直辖市)		3959	207			
地区(州、盟、省辖市)	21291	1529	4057	3451		
县(区、市、旗)	22738	9991	47725	26933	1000	
街道		2647				
镇	1000	5007				
乡		765				
居委会		12945				
村委会		2630				
其他	3605	13800	103931	201883		1122
四、按企业资质等级分组						
施工总承包	44428	50632	135267	205113	1000	
特级			25000	6000		
一级	18399	5184	20643	17577	1000	
二级	10961	24656	67152	117158		
三级及以下	15068	20792	22473	64378		
专业承包	5312	2641	20652	27154		1122
一级			6990	1020		
二级	2500		10309	11140		
三级及以下	2812	2641	3353	14994		1122

项 目	二、损益及分配						
	工程结算 收入	工程结算 成本	工程结算 税金及附加	工程结算 利润	其他业务 收入	其他业务 利润	经营费用
总 计	1952871	1705975	67347	161012	242506	6662	18537
其中:国有及国有控股	215061	185335	6567	20428	312	176	2731
一、按经济组织类型分组							
内资企业	1949986	1703313	67339	160856	242473	6633	18479
国有企业	189531	162392	5805	19037	310	174	2297
集体企业	146246	130326	4814	9914	162	56	1192
股份合作企业	32558	28037	1076	2659	980	211	786
联营企业	24198	21798	632	1339			428
有限责任公司	1013897	896208	37488	74273	233322	3962	5928
股份有限公司	224352	195600	7007	17075	5257	983	4671
私营企业	319205	268952	10518	36558	2442	1247	3177
外商投资企业	2885	2662	8	156	33	29	59
二、按国民经济行业分组							
房屋和土木工程建筑业	1804222	1582475	63149	142932	240539	5688	15667
房屋工程建筑	1392220	1230359	50169	101555	233716	3903	10137
土木工程建筑	412002	352116	12980	41376	6823	1785	5530
建筑安装业	100723	84866	2898	11017	1720	814	1943
建筑装饰业	25709	20033	896	3979	171	112	801
其他建筑业	22217	18602	404	3084	77	48	127
三、按隶属关系分组							
中央	3270	2625	108	537	54	25	
省(自治区、直辖市)	30700	27833	1001	1758	658	658	108
地区(州、盟、省辖市)	148719	132273	4250	11132	132	89	1064
县(区、市、旗)	388637	337408	19143	26881	2237	851	5205
街道	16597	15597	552	151			297
镇	21694	18425	798	2207	3	3	264
乡	5853	5236	189	412	30		16
居委会	39844	33485	1265	4817	36	36	276
村委会	12005	10762	396	778	86	17	70
其他	1285553	1122330	39646	112339	239270	4982	11237
四、按企业资质等级分组							
施工总承包	1828860	1606880	63896	141281	239667	5010	16803
特级	429018	395172	14286	18255	223060	785	1305
一级	346578	293909	15116	33807	12231	2078	3746
二级	703500	616861	22808	57502	3894	1748	6329
三级及以下	349765	300939	11686	31717	481	399	5423
专业承包	124011	99095	3451	19731	2840	1652	1735
一级	14093	11220	491	2261	66	59	121
二级	67570	54120	1789	10852	1025	787	809
三级及以下	42347	33754	1170	6617	1749	806	806

项 目	二、损益及分配						
	管理费用	税金	财产保险费	差旅费	工会经费	财务费用	利息支出
总 计	66353	5919	733	3352	943	16967	21631
其中:国有及国有控股	11135	1717	86	387	202	2336	2493
一、按经济组织类型分组							
内资企业	66273	5917	731	3346	941	16967	21631
国有企业	10891	1593	51	373	201	2305	2493
集体企业	4466	196	41	150	92	722	414
股份合作企业	1325	390	200	178	4	1937	1797
联营企业	198	122	35	12		30	
有限责任公司	30739	1528	142	1527	272	5161	12330
股份有限公司	6044	375	128	389	159	3572	2512
私营企业	12612	1713	134	717	213	3241	2084
外商投资企业	79	3	1	6	2		
二、按国民经济行业分组							
房屋和土木工程建筑业	57159	5243	692	2932	839	16180	20446
房屋工程建筑	39334	3384	572	2334	558	9836	15208
土木工程建筑	17824	1860	120	598	281	6344	5238
建筑安装业	6337	460	20	227	85	540	998
建筑装饰业	1741	163	21	110	16	224	150
其他建筑业	1116	54		82	4	24	37
三、按隶属关系分组							
中央	322	4	2	25	5	(2)	
省(自治区、直辖市)	1441	21	1	23	42	(2)	(7)
地区(州、盟、省辖市)	7197	1015	93	274	155	2020	2171
县(区、市、旗)	11620	1468	197	583	187	2313	2085
街道	231	6	14	5	1	(166)	
镇	880	58		71	53	122	59
乡	137	18	2	2	12	65	50
居委会	1609	89	21	61	9	618	330
村委会	266	6		5	3	10	
其他	42650	3235	403	2304	476	11990	16945
四、按企业资质等级分组							
施工总承包	58053	5348	706	2917	870	16144	21145
特级	9664	221		64	4	2489	9076
一级	12934	2042	155	654	210	7246	6861
二级	21704	1890	447	1333	353	4202	3712
三级及以下	13750	1196	104	865	304	2208	1495
专业承包	8300	572	26	435	73	823	486
一级	687	77	15	66	9	127	121
二级	4212	205	2	179	28	248	122
三级及以下	3400	289	10	190	36	448	243

项 目	二、损益及分配					
	营业利润	营业外收入	营业外支出	利润总额	应交所得税	应付利润
总 计	84354	2574	1326	81236	15965	41257
其中:国有及国有控股	7133	1434	163	6577	1155	2685
一、按经济组织类型分组						
内资企业	84248	2570	1322	81142	15955	41182
国有企业	6015	1434	163	5450	1106	2663
集体企业	4782	85	275	4635	825	1767
股份合作企业	(392)	73	47	(401)	352	1055
联营企业	1112			1112	41	
有限责任公司	42336	808	570	41300	7195	22178
股份有限公司	8443	7	17	7651	2083	3508
私营企业	21951	164	250	21396	4354	10011
外商投资企业	106	4	4	94	10	75
二、按国民经济行业分组						
房屋和土木工程建筑业	75281	2290	962	72250	14112	36697
房屋工程建筑	56288	1982	777	53102	10218	27503
土木工程建筑	18993	307	185	19148	3894	9194
建筑安装业	4955	95	303	4740	1085	2902
建筑装饰业	2126	33	21	2134	469	492
其他建筑业	1992	156	40	2112	298	1166
三、按隶属关系分组						
中央	242	7	35	240	77	
省(自治区、直辖市)	976	81	30	1027	242	431
地区(州、盟、省辖市)	2005	168	41	2132	296	751
县(区、市、旗)	13799	1310	407	10813	2522	4470
街道	86	2	3	86		
镇	1208		7	1159	200	413
乡	211			241	60	128
居委会	2627		40	2587	564	1449
村委会	519			519	132	387
其他	62682	1007	765	62434	11870	33229
四、按企业资质等级分组						
施工总承包	72094	2382	1123	69029	13744	37776
特级	6888	552	37	7388	1755	5633
一级	15705	200	292	15631	2392	9051
二级	33345	1440	618	31112	6589	16341
三级及以下	16158	191	176	14898	3008	6751
专业承包	12260	191	203	12208	2222	3480
一级	1506	10	6	1509	389	273
二级	7179	153	10	7321	1521	1491
三级及以下	3575	29	187	3377	312	1715

项 目	本年应付 工资总额	主营业务 应付工资 总额	本年应付 福利费 总额	主营业务 应付福利 费总额	应收 工程款	其中: 竣工工程
总 计	267950	259683	26943	26025	593662	368560
其中:国有及国有控股	15997	14650	1228	1193	75136	66793
一、按经济组织类型分组						
内资企业	267663	259396	26943	26025	593361	368259
国有企业	13954	12608	1214	1178	74443	66371
集体企业	20676	20584	2089	2036	32161	23995
股份合作企业	7848	6703	1055	904	2519	2432
联营企业	1574	1574	15	15	652	422
有限责任公司	147542	143109	15386	14976	315436	167610
股份有限公司	18642	18627	2275	2275	63018	37572
私营企业	57427	56192	4911	4641	105133	69857
外商投资企业	287	287			301	301
二、按国民经济行业分组						
房屋和土木工程建筑业	247194	239139	25385	24490	548091	339086
房屋工程建筑	219351	212663	23129	22276	421230	241922
土木工程建筑	27843	26475	2256	2214	126862	97164
建筑安装业	15168	14984	1121	1100	29765	20805
建筑装饰业	3704	3676	229	227	12024	6499
其他建筑业	1885	1885	208	207	3782	2169
三、按隶属关系分组						
中央	358	358	47	47	222	207
省(自治区、直辖市)	2680	2680			5809	3275
地区(州、盟、省辖市)	9498	9165	605	603	58189	49516
县(区、市、旗)	43982	42639	4504	4406	133728	67668
街道	1640	1640	90	90	3746	3726
镇	3833	3825	368	366	3924	2188
乡	717	717	83	83	3128	1732
居委会	5634	5634	373	372	10265	7705
村委会	2237	2153	296	285	4054	782
其他	197371	190873	20578	19773	370597	231761
四、按企业资质等级分组						
施工总承包	252436	244307	25888	24984	563282	347610
特级	50729	48699	7102	6818	127306	67103
一级	43161	39914	4117	3890	96011	73707
二级	104070	102735	10047	9745	216468	148561
三级及以下	54477	52958	4622	4531	123498	58239
专业承包	15514	15377	1055	1041	30380	20950
一级	1978	1978	149	149	9113	4609
二级	6685	6645	532	530	15615	11919
三级及以下	6851	6755	374	362	5653	4421

项 目	一、年末资产负债					
	流动资产 合计	存货	长期投资	固定资产 合计	固定资产 原价	生产 经营用
五、按地区分						
临沂市	2170043	727944	120247	397177	490555	329081
兰山	1223311	455087	102733	114520	169732	106968
罗庄	134082	43970	(54)	19672	28317	23864
河东	71080	28294	6191	21635	21005	6333
沂南	123762	36267	176	27397	32292	17454
郯城	44079	2091		11091	5608	4405
沂水	65805	4825	6470	63534	24897	10807
苍山	39900	9251	61	4797	7930	5765
费县	63070	6307	1334	20913	28896	27074
平邑	210577	90620	432	49787	87800	64270
莒南	101644	36096	2310	42854	55763	46281
蒙阴	45535	10155	7	13593	19647	11959
临沭	34490	4349	588	5795	6997	3849
高新区						
开发区	12709	633		1588	1672	53
六、按营业状态分						
营业	2160706	725961	120247	394288	486620	328037
停业(歇业)	6821	1657		2027	2377	227
筹建						
当年关闭						
当年破产						
其它	2517	326		862	1558	818
七、按控股情况分						
国有控股	175211	25023	2242	46885	61507	37832
集体控股	291026	135965	13478	41919	46702	32172
私人控股	1675967	564107	100985	270874	375435	254792
港澳台商控股						
外商控股	1302	691		1068	1448	916
其他	26538	2159	3542	36431	5462	3370

项 目	一、年末资产负债					
	累计折旧	本年折旧	在建工程	无形及递延资产小计	其中:无形资产	其他资产
五、按地区分						
临沂市	178105	25677	60705	38503	33233	2576
兰山	70602	9870	13768	22714	21792	932
罗庄	8991	1899	223	644	644	64
河东	3439	917	3311	823	823	55
沂南	9356	1132	4447	1682	930	339
郯城	1608	394	7020	479	479	
沂水	5804	900	30582	4518	1467	496
苍山	3947	1238	101	843	662	248
费县	8012	1412		2891	2891	
平邑	42838	4648	743	806	635	391
莒南	14148	2087	127	1604	1604	12
蒙阴	6466	698	130	1480	1287	
临沭	2809	396	253	18	18	40
高新区						
开发区	86	86				
六、按营业状态分						
营业	177002	25436	60658	38434	33163	2576
停业(歇业)	398	72	47	70	70	
筹建						
当年关闭						
当年破产						
其它	705	169				
七、按控股情况分						
国有控股	21473	2512	1780	6500	5062	636
集体控股	16997	2767	7194	5710	5482	230
私人控股	137735	19904	21633	25939	22687	1601
港澳台商控股						
外商控股	381	110	1			
其他	1519	385	30099	355	1	109

项 目	一、年末资产负债					
	资产合计	流动负债合 计	长期负债合 计	负债合计	所 有 者 权益合计	实收资本
五、按地区分						
临沂市	2728546	1824449	100189	1924638	803908	493321
兰山	1464210	1117541	12478	1130019	334191	189607
罗庄	154409	95497	1238	96734	57674	37228
河东	99784	55131	958	56089	43695	35882
沂南	153357	102571	194	102765	50592	32961
郯城	55649	37576	510	38085	17564	10901
沂水	140823	96070	5461	101532	39291	24125
苍山	45848	26110	1320	27431	18418	12929
费县	88208	48123	1206	49329	38879	27031
平邑	261993	95011	74438	169450	92543	49535
莒南	148424	97217	1572	98788	49636	37980
蒙阴	60614	31583	814	32398	28217	14408
临沭	40930	20496		20496	20434	19034
高新区						
开发区	14297	1523		1523	12774	1700
六、按营业状态分						
营业	2716251	1819676	100189	1919865	796386	488506
停业(歇业)	8917	2996		2996	5921	3265
筹建						
当年关闭						
当年破产						
其它	3379	1777		1777	1602	1550
七、按控股情况分						
国有控股	231472	144373	7837	152210	79263	51062
集体控股	352363	266403	2143	268546	83817	53206
私人控股	2075366	1362866	89218	1452084	623282	377542
港澳台商控股						
外商控股	2369	973		973	1397	1122
其他	66976	49834	992	50826	16150	10389

项 目	一、年末资产负债					
	国家资本	集体资本	法人资本	个人资本	港澳台资本	外商资本
五、按地区分						
临沂市	49740	53273	155920	232266	1000	1122
兰山	24032	13346	74073	78155		
罗庄		1859	21147	14223		
河东	450		86	35346		
沂南	529	7935	6235	18262		
郯城	2509	3348	2784	2260		
沂水	4664	2451	3966	10923	1000	1122
苍山	3866	6091	1175	1797		
费县	5121	217	3532	18161		
平邑	2401	3315	39688	4132		
莒南	4750	4600		28630		
蒙阴	1278	6396	2734	4001		
临沭	142	3716		15177		
高新区						
开发区			500	1200		
六、按营业状态分						
营业	48240	53273	155320	229552	1000	1122
停业(歇业)			600	2665		
筹建						
当年关闭						
当年破产						
其它	1500			50		
七、按控股情况分						
国有控股	49740		1267	55		
集体控股		51900	207	1100		
私人控股			147940	229602		
港澳台商控股						
外商控股						1122
其他		1373	6506	1510	1000	

项 目	二、损益及分配						
	工程结算 收入	工程结算 成本	工程结算 税金及附加	工程结算 利润	其他业务 收入	其他业务 利润	经营费用
五、按地区分							
临沂市	1952871	1705975	67347	161012	242506	6662	18537
兰山	950907	838676	36885	67594	232121	3627	7751
罗庄	115514	103102	3883	7643	732	727	886
河东	46760	40336	1523	4200	26	26	701
沂南	109261	91838	3760	11771	333	52	1892
郯城	32460	28382	1510	2106	161	159	462
沂水	79423	70457	2492	6340	212	152	133
苍山	49506	44391	1660	3095	138	97	360
费县	112186	97091	4219	8821	1539	687	2054
平邑	149244	135800	4393	7146	25	6	1905
莒南	191362	158815	3601	27242	6633	1016	1703
蒙阴	50631	39438	1525	9235	544	90	432
临沭	54935	50104	1524	3225	43	24	82
高新区							
开发区	10684	7543	371	2594			176
六、按营业状态分							
营业	1946466	1700098	67161	160713	242495	6661	18494
停业(歇业)	3744	3464	107	163			10
筹建							
当年关闭							
当年破产							
其它	2662	2413	79	136	11	1	33
七、按控股情况分							
国有控股	215061	185335	6567	20428	312	176	2731
集体控股	216846	191411	7185	15933	1836	961	2317
私人控股	1488763	1302057	52811	120687	238768	4799	13208
港澳台商控股							
外商控股	2885	2662	8	156	33	29	59
其他	29316	24511	775	3808	1556	697	222

项 目	二、损益及分配						
	管理费用	税金	财产保险费	差旅费	工会经费	财务费用	利息支出
五、按地区分							
临沂市	66353	5919	733	3352	943	16967	21631
兰山	33168	1849	295	1157	319	10538	17010
罗庄	3141	128	13	285	91	415	395
河东	1668	90	17	168	42	800	455
沂南	4526	1254	203	215	32	634	124
郯城	1749	102	7	35	25	168	149
沂水	3382	286	11	99	19	313	91
苍山	1131	143	1	90	63	180	83
费县	4972	955	19	146	95	1204	1178
平邑	2191	375	94	297	79	791	759
莒南	6228	527	31	740	100	803	785
蒙阴	2384	117	39	79	72	820	506
临沭	1436	48	2	26	5	228	85
高新区							
开发区	378	45	2	16	2	74	10
六、按营业状态分							
营业	66165	5916	731	3345	937	16940	21605
停业(歇业)	104			1	1	24	23
筹建							
当年关闭							
当年破产							
其它	83	4	2	6	5	3	3
七、按控股情况分							
国有控股	11135	1717	86	387	202	2336	2493
集体控股	7627	645	243	374	144	2760	2279
私人控股	45518	3446	377	2476	554	11791	16788
港澳台商控股							
外商控股	79	3	1	6	2		
其他	1993	109	25	108	40	80	70

项 目	二、损益及分配					
	营业利润	营业外收入	营业外支出	利润总额	应交所得税	应付利润
五、按地区分						
临沂市	84354	2574	1326	81236	15965	41257
兰山	27516	1084	568	28094	6419	14772
罗庄	4814	48	89	4977	1207	3839
河东	1757	95	25	1828	118	316
沂南	6663	47	79	6595	1677	4987
郯城	347	16	7	273	238	267
沂水	2798	8	30	2796	534	2384
苍山	1880	1120		1069	333	172
费县	3332	7	309	3029	788	2237
平邑	4171	114	76	3445	888	338
莒南	21228	14	101	21133	2139	7302
蒙阴	6121	3	32	6092	1529	4572
临沭	1585	13	4	1594	95	71
高新区						
开发区	2143	5	7	312	1	1
六、按营业状态分						
营业	84268	2574	1308	81160	15963	41254
停业(歇业)	35		18		1	1
筹建						
当年关闭						
当年破产						
其它	51			77	1	1
七、按控股情况分						
国有控股	7133	1434	163	6577	1155	2685
集体控股	6507	164	352	6292	1680	3973
私人控股	68176	966	643	66007	12692	32922
港澳台商控股						
外商控股	106	4	4	94	10	75
其他	2431	7	164	2267	428	1602

项 目	本年应付 工资总额	主营业务 应付工资 总额	本年应付 福利费 总额	主营业务 应付福利 费总额	应收 工程款	其中: 竣工工程
五、按地区分						
临沂市	267950	259683	26943	26025	593662	368560
兰山	116797	112902	13093	12619	290716	186601
罗庄	18114	17949	1609	1582	43368	26492
河东	8856	8476	442	424	18929	8154
沂南	16081	15653	1914	1857	33954	16146
郯城	4794	4793	609	569	12633	10470
沂水	14357	14298	639	631	26535	23223
苍山	6664	6655	882	882	1825	1075
费县	14848	14803	978	977	15498	13595
平邑	14073	13023	1603	1580	61195	38850
莒南	37326	35277	3401	3304	32075	28052
蒙阴	8374	8262	746	583	23470	11844
临沭	7155	7090	976	966	6180	4058
高新区						
开发区	512	504	52	51	27285	
六、按营业状态分						
营业	267503	259237	26922	26004	588169	367353
停业(歇业)	104	104	11	11	4037	65
筹建						
当年关闭						
当年破产						
其它	344	343	10	10	1456	1141
七、按控股情况分						
国有控股	15997	14650	1228	1193	75136	66793
集体控股	34124	32887	3416	3212	43654	30037
私人控股	213506	207823	22058	21378	470159	267252
港澳台商控股						
外商控股	287	287			301	301
其他	4036	4036	242	242	4413	4177

主要统计指标解释

建筑业 是国民经济中专门从事建筑安装工程施工的物质生产部门。建筑业生产就是以工农业产品为原料,经过建筑安装活动形成各种用途的固定资产。其主要活动包括:①各种房屋、建筑物和构筑物的建造;②各种线路、管道和机械设备的安装;③原有房屋、建筑物和构筑物的修理;④部分非标准设备的制造。

建筑业统计单位 指从事房屋、构筑物建造和设备安装活动的生产单位。根据不同的组织方式,建筑业统计的调查单位可分为法人建筑业企业和附营施工单位。法人建筑企业是指专门组织的独立核算的法人建筑企业。它应同时具备的条件是:(1)依法成立,有自己的名称、组织机构和场所,能够承担民事责任;(2)独立拥有和使用资产承担负债,有权与其他单位签订合同;(3)独立核算盈亏,能够编制资产负债表。附营建筑施工单位是指建筑业以外行业的企业、事业单位为完成本单位固定资产建造任务而自行组织的建筑施工单位。它应同时具备的条件是:(1)具有一场所,从事或主要从事建筑安装活动;(2)单独组织生产经营活动;(3)在企业内部单独核算收支。

建筑业总产值 是以货币表现的建筑安装企业在一定时期内生产的建筑业产品的总和。它是反映建筑业生产规模、发展速度、经营成果的重要标志,也是用以计算建筑业经济效益、劳动生产率和建筑业在国民经济中所占比重的依据。建筑业总产值包括:

(1)建筑工程产值 指列入建筑工程预算内的各种工程价值。

(2)设备安装工程产值 指设备安装工程价值,不包括被安装设备本身价值。

(3)其他产值 指房屋构筑物修理产值和非标准设备制造产值。

建筑业增加值 指建筑业企业在报告期内以货币表现的建筑业生产经营活动的最终成果。

目前建筑业增加值采用分配法(收入法)计算,即从收入的角度出发,根据生产要素在生产过程中应得的收入份额计算。具体计算公式为:

建筑业增加值 = 本年提取的固定资产折旧 + 应付工资 + 应付福利费 + 工程结算利润 + 管理费用中的劳动待业保险金、税金 + 工程结算税金及附加。

竣工产值 一般是以单位工程为对象,当该工程按照设计所规定的工程内容全部完成,达到了设计规定的交工条件,经有关部门检查验收鉴定合格的单位工程价值,即为竣工产值。竣工产值包括范围应是报告期内该单位工程从开工到竣工的全部自行完成的价值,如果一个单位工程跨两个年度施工,其竣工价值应当包括上年度完成的价值。

房屋建筑施工面积 指在报告期内施工的全部房屋建筑面积。包括本期内新开工的面积、上期跨入本期继续施工的房屋面积、上期停建在本期恢复施工的房屋面积、本期竣工的房屋面积以及本期施工后又停缓建的房屋面积。不包括上期开工后又停工,本期未施工的房屋建筑面积。

房屋建筑竣工面积 是指在报告期内房屋建筑按照设计要求已全部完工,达到了使用条件,经检查验收鉴定合格的房屋建筑面积。

自有设备年末总台数 是指归本企业(或单位)所有,属于本企业(或单位)固定资产的生产性机械设备年末总台数。包括施工机械、生产设备、运输设备以及其他设备。

自有设备年末总功率 指本企业(单位)自有施工机械、生产设备、运输设备以及其他设备等列为固定资产的生产性机械设备年末总功率,按调定能力或查定能力计算。包括机械本身的动力和为该机械服务的单独动力设备,如电动机等。计算单位用千瓦,动力换算可按 1 马力 = 0.735 千瓦折合成千瓦数。电焊机、变压器、锅炉不计算动力。

· 统计资料 ·

十四、交通运输业

JIAOTONG YUNSHUYE

编辑:刘恩田 闫 佳 房 睿 王 丹
孟 菲
校对:闫 佳 房 睿 王 丹 孟 菲

14 - 1 公路里程情况

单位:公里

指 标	数 据
公路通车里程	21786.5
其中:晴雨天通车里程	21710.7
其中:标志齐全里程	13464.3
其中:标线齐全里程	21655.7
其中:国道	822.3
省道	1211.6
县公路	2975.4
乡公路	3009
其中:高速公路	330.4
一级公路	611.3
二级公路	2632.1
三级公路	2877.3
四级公路	15241.8

14 - 2 分车种公路客货运输量

指 标	计算单位	总计	营业性合计
一、客运量	万人	24346	24346
1、汽车	万人	24202	24202
高速客车	万人	144	144
二、旅客周转量	万人公里	955928	955928
1、汽车	万人公里	918428	818428
高速客车	万人公里	37500	37500
三、货运量	万吨	25479	25479
1、汽车	万吨	16230	16230
2、其他机动车	万吨	5917	5917
3、轮胎式拖拉机	万吨	3332	3332
四、货物周转量	万吨公里	7972979	7972979
1、汽车	万吨公里	7141081	7141081
2、其他机动车	万吨公里	666265	666265
3、轮胎式拖拉机	万吨公里	165633	165633
五、出租车运量	万人	4977	4977
旅客周转量	万人公里	40459	40459

14 - 3 公路运输工具拥有量

指 标	计算单位	总计	营业性	个体
一、汽车合计	辆	64130	64130	43653
1、客车	辆	8664	8664	158
	客位	132496	132496	1449
其中:大型	辆	787	787	
	客位	30385	30385	
高档客车	辆	805	805	
	客位	30114	30114	
中型	辆	3505	3505	52
	客位	83039	83039	1025
2、载货汽车	辆	55466	55466	43495
	吨位	292422	292422	126755
(1)普通载货汽车	辆	51708	51708	43495
	吨位	214108	214108	126755
其中:大型	辆	16880	16880	7443
	吨位	237215	237215	75095
重型	辆	11578	11578	3679
	吨位	196669	196669	47565
中型	辆	4461	4461	3872
	吨位	15069	15069	13252
(2)专用载货汽车	辆	3758	3758	
	吨位	78314	78314	
其中:集装箱车	辆	2312	2312	
	吨位	55787	55787	
二、其它机动车	辆	40670	40670	40630
	吨位	32172	32172	32011
三、轮胎式拖拉机	辆	13988	13988	13965
	吨位	22249	22249	22235
四、营运出租车	辆	4284	4284	
	客位	18467	18467	

14 - 4 民用车辆拥有量

指标名称	计量单位	总计	个人
合 计	辆	1567328	1472705
一、汽车	辆	596434	522270
1. 载客汽车	辆	382181	342339
其中:大型	辆	3856	392
中型	辆	7144	3493
小型	辆	311618	281453
微型	辆	59563	57001
其中:轿车	辆	230758	210942
2. 载货汽车	辆	106958	76526
其中:重型	辆	30498	11290
中型	辆	16769	11939
轻型	辆	55978	49790
微型	辆	3713	3507
3. 其它汽车	辆	107295	103405
二、摩托车	辆	949919	945975
1. 普通	辆	920560	916717
2. 轻便	辆	29359	29258
三、挂车	辆	20922	4411

· 统计资料 ·

十五、批零贸易餐饮业

PILING MAOYI CANYINYE

编辑:李广宏 刘玉芬 刘珍珍 李 芸
校对:刘玉芬 刘珍珍 李 芸

15 - 1 历年社会消费品零售总额

单位:万元

年 份	社会消费品零售总额
1978	80208
1979	93603
1980	117940
1981	135985
1982	142784
1983	158633
1984	172117
1985	196386
1986	249606
1987	291789
1988	373782
1989	419757
1990	426053
1991	469510
1992	592052
1993	744209
1994	1061242
1995	1385982
1996	1757425
1997	1920866
1998	2087981
1999	2252932
2000	2478225
2001	2750830
2002	3061674
2003	3357665
2004	4108392
2005	4765735
2006	5547080
2007	6608328
2008	8169390
2009	9742056

注:表中数据为依据 2004 年经济普查修正后的数据。

15 - 2 社会消费品零售总额

单位:万元

指 标	2009 年	比上年增长(±%)
合 计	9742056	19.25
(一)按地区分		
市的零售额	4449783	19.12
县的零售额	2821581	19.96
县以下的零售额	2470692	18.69
(二)按行业分		
批发业	1943606	17.1
零售业	6907389	19.87
餐饮业	765819	19.42
住宿业	120022	22.42
其他行业	5220	-33.17

15 - 3 各县区社会消费品零售总额

单位:万元

指 标	2009 年	比上年增长(±%)
全 市	9742056	19.3
兰山区	2922636	19.4
罗庄区	473856	19.9
河东区	383162	19.4
沂南县	496018	19.2
郯城县	734288	19.5
沂水县	779282	19.5
苍山县	783237	19.7
费 县	597754	19.5
平邑县	716007	19.7
莒南县	735752	19.6
蒙阴县	445165	19.2
临沭县	391053	19.6
高新区	125696	19.2
开发区	140855	19.3

15-4 限额以上批发和零售业法人企业商品购进、销售、库存总额表

单位:万元

指标名称	法人企业数 (个)	年末从业人 员数(个)	商品购进 总 额	进口额
总 计	836	61720	5970788	144597
一、批发业	215	18175	2591212	137699
1. 按批发行业小类分组				
农畜产品批发	13	722	89191	198
谷物、豆及薯类批发				
种子、饲料批发	2	76	2458	
棉、麻批发	1	188	10316	
牲畜批发	1	32	3014	
其他农畜产品批发	9	426	73403	198
食品、饮料及烟草制品批发	37	10464	837960	
米、面制品及食用油批发	4	232	19173	
糕点、糖果及糖批发				
果品、蔬菜批发	26	6472	442929	
肉、禽、蛋及水产品批发	1	89	4244	
盐及调味品批发	4	290	10960	
饮料及茶叶批发	1	38	6747	
烟草制品批发	1	3343	353907	
其他食品批发				
纺织、服装及日用品批发	3	54	12761	3127
纺织品、针织品及原料批发	1	23	3115	
服装批发	1	5	4713	
鞋帽批发				
厨房、卫生间用具及日用杂货批发				
化妆品及卫生用品批发				
其他日用品批发	1	26	4933	3127
文化、体育用品及器材批发	1	95	2106	
文具用品批发				
体育用品批发				
图书批发				
报刊批发				
音像制品及电子出版物批发				
首饰、工艺品及收藏品批发	1	95	2106	
其他文化用品批发				
医药及医疗器材批发	5	209	30214	
西药批发	2	74	11659	
中药材及中成药批发	3	135	18555	
医疗用品及器材批发				
矿产品、建材及化工产品批发	113	4644	940440	134374
煤炭及制品批发	44	1253	236895	
石油及制品批发	2	63	16184	
非金属矿及制品批发				

指标名称	商品销售 总 额	批 发 额		零 售 额	年末商品 库存总额	年末零售 营业面积 (平方米)
		批 发 额	出 口 额			
总 计	7318348	3224808	12786	4093540	493841	2939821
一、批发业	2959340	2610096	8880	349244	179335	465925
1. 按批发行业小类分组						
农畜产品批发	95147	76677	4671	18470	3764	1608
谷物、豆及薯类批发						
种子、饲料批发	5336	5036		300	247	538
棉、麻批发	7606	7606			2710	
牲畜批发	3006	2262		744	46	130
其他农畜产品批发	79199	61773	4671	17426	760	940
食品、饮料及烟草制品批发	1116506	923031		193475	52372	394935
米、面制品及食用油批发	18831	13373		5458	680	
糕点、糖果及糖批发						
果品、蔬菜批发	567963	383179		184784	16278	392935
肉、禽、蛋及水产品批发	4746	4746				
盐及调味品批发	14807	14807			712	2000
饮料及茶叶批发	6644	3411		3233	102	
烟草制品批发	503515	503515			34599	
其他食品批发						
纺织、服装及日用品批发	14083	9760		4322	2715	100
纺织品、针织品及原料批发	3117	1589		1528	24	
服装批发	6945	4469		2475	1342	100
鞋帽批发						
厨房、卫生间用具及日用杂货批发						
化妆品及卫生用品批发						
其他日用品批发	4022	3702		319	1350	
文化、体育用品及器材批发	2925	2340		585	1170	
文具用品批发						
体育用品批发						
图书批发						
报刊批发						
音像制品及电子出版物批发						
首饰、工艺品及收藏品批发	2925	2340		585	1170	
其他文化用品批发						
医药及医疗器材批发	43131	25888		17243	923	1320
西药批发	11472	9527		1945	479	1320
中药材及中成药批发	31659	16361		15298	444	
医疗用品及器材批发						
矿产品、建材及化工产品批发	986398	881034	4209	105364	75938	37313
煤炭及制品批发	263338	211472		51866	20707	22633
石油及制品批发	18066	9339		8727	1005	
非金属矿及制品批发						

指标名称	法人企业数 (个)	年末从业人 员数(个)	商品购进 总 额	进口额
金属及金属矿批发	33	1931	353983	
建材批发	11	480	106008	25258
化肥批发	9	662	92985	44047
农药批发				
农用薄膜批发				
其他化工产品批发	14	255	134386	65070
机械设备、五金交电及电子产品批发	22	1035	299890	
农业机械批发	10	498	95007	
汽车、摩托车及零配件批发	3	201	140941	
五金、交电批发	4	110	13394	
家用电器批发	1	150	36781	
计算机、软件及辅助设备批发	1	22	4809	
通讯及广播电视设备批发				
其他机械设备及电子产品批发	3	54	8959	
贸易经纪与代理	1	10	9977	
其他批发	20	942	368673	
再生物资回收与批发	14	708	240837	
其他未列明的批发	6	234	127836	
2. 按登记注册类型分组				
内资企业	214	15617	2549799	137699
国有企业	7	3790	366527	198
集体企业	7	1235	25609	
股份合作企业	1	65	6039	
联营企业				
国有联营企业				
集体联营企业				
国有与集体联营企业				
其他联营企业				
有限责任公司	40	3164	544708	658
国有独资公司				
其他有限责任公司	40	3164	544708	658
股份有限公司	7	2186	195038	43491
私营企业	144	5059	1339070	93353
私营独资企业	33	804	215638	
私营合伙企业	4	133	13376	
私营有限责任公司	97	3031	1062787	93353
私营股份有限公司	10	1091	47269	
其他企业	8	118	72809	
港、澳、台商投资企业	1	2558	41412	
合资经营企业(港或澳、台资)				
合作经营企业(港或澳、台资)	1	2558	41412	
港、澳、台商独资经营企业				
港、澳、台商投资股份有限公司				

指标名称	商品销售 总 额	批 发 额		零 售 额	年末商品 库存总额	年末零售 营业面积 (平方米)
		批 发 额	出 口 额			
金属及金属矿批发	365999	344856		21143	31394	80
建材批发	103302	84624		18679	6353	
化肥批发	101058	96684	349	4375	11510	14600
农药批发						
农用薄膜批发						
其他化工产品批发	134635	134060	3860	575	4969	
机械设备、五金交电及电子产品批发	328486	322804		5682	14713	23949
农业机械批发	97203	93906		3297	7214	20089
汽车、摩托车及零配件批发	162055	162055			5471	
五金、交电批发	13894	12193		1701	919	3860
家用电器批发	38753	38069		684	167	
计算机、软件及辅助设备批发	5269	5269			3	
通讯及广播电视设备批发						
其他机械设备及电子产品批发	11312	11312			940	
贸易经纪与代理	10943	10943			35	500
其他批发	361721	357620		4102	27707	6200
再生物资回收与批发	229981	226579		3402	23173	6200
其他未列明的批发	131740	131040		700	4534	
2. 按登记注册类型分组						
内资企业	2902611	2583003	8880	319609	178803	465925
国有企业	523368	521668	2926	1701	36204	6160
集体企业	86784	57421		29363	3108	
股份合作企业	6206	3139		3066	81	
联营企业						
国有联营企业						
集体联营企业						
国有与集体联营企业						
其他联营企业						
有限责任公司	581685	489879	5954	91806	18961	351150
国有独资公司						
其他有限责任公司	581685	489879	5954	91806	18961	351150
股份有限公司	210053	186915		23138	22081	4213
私营企业	1428643	1259664		168979	86662	88506
私营独资企业	246013	187662		58351	15241	16219
私营合伙企业	12686	8721		3965	2569	33480
私营有限责任公司	1089912	1004834		85078	67213	23807
私营股份有限公司	80032	58447		21585	1639	15000
其他企业	65873	64317		1556	11707	15896
港、澳、台商投资企业	56729	27094		29635	532	
合资经营企业(港或澳、台资)						
合作经营企业(港或澳、台资)	56729	27094		29635	532	
港、澳、台商独资经营企业						
港、澳、台商投资股份有限公司						

指标名称	法人企业数 (个)	年末从业人 员数(个)	商品购进 总 额	进口额
外商投资企业				
中外合资经营企业				
中外合作经营企业				
外资企业				
外商投资股份有限公司				
3. 按控股情况分组				
国有控股	15	4046	453062	198
集体控股	14	3334	523663	
私人控股	146	5787	1169019	80776
港澳台商控股	1	2558	41412	
外商控股				
其他	39	2450	404057	56725
4. 按经营形式分组				
独立门店	209	17780	2547487	137699
连锁总店				
连锁门店				
其他	6	395	43725	
二、零售业	621	43545	3379577	6898
1. 按零售行业小类分组				
综合零售	205	23309	817319	
百货零售	131	13406	571419	
超级市场零售	53	6049	142728	
其他综合零售	21	3854	103172	
食品、饮料及烟草制品专门零售	29	1220	36861	
粮油零售	3	50	1893	
糕点、面包零售				
果品、蔬菜零售	3	33	1493	
肉、禽、蛋及水产品零售	4	470	7406	
饮料及茶叶零售	5	294	10151	
烟草制品零售	2	119	1463	
其他食品零售	12	254	14455	
纺织、服装及日用品专门零售	38	2130	102218	
纺织品及针织品零售	4	353	6068	
服装零售	23	1547	65252	
鞋帽零售				
钟表、眼镜零售				
化妆品及卫生用品零售	3	40	1426	
其他日用品零售	8	190	29472	
文化、体育用品及器材专门零售	14	906	49643	289
文具用品零售				
体育用品零售				
图书零售	11	800	40301	289
报刊零售				

指标名称	商品销售 总 额	批 发 额		零 售 额	年末商品 库存总额	年末零售 营业面积 (平方米)
		批 发 额	出 口 额			
外商投资企业						
中外合资经营企业						
中外合作经营企业						
外资企业						
外商投资股份有限公司						
3. 按控股情况分组						
国有控股	615380	612995	2926	2385	38497	6160
集体控股	575551	490819		84732	28751	348000
私人控股	1284220	1073208	5605	211012	66111	92289
港澳台商控股	56729	27094		29635	532	
外商控股						
其他	427460	405981	349	21480	45445	19476
4. 按经营形式分组						
独立门店	2902641	2562561	8880	340081	174483	465925
连锁总店						
连锁门店						
其他	56699	47536		9163	4852	
二、零售业	4359007	614712	3906	3744296	314506	2473896
1. 按零售行业小类分组						
综合零售	963700	79642		884058	62762	985114
百货零售	647764	52222		595542	40552	622254
超级市场零售	161713	283		161430	19104	322626
其他综合零售	154223	27137		127086	3106	40234
食品、饮料及烟草制品专门零售	42447	4507		37941	5258	22885
粮油零售	1643	30		1613	371	4300
糕点、面包零售						
果品、蔬菜零售	2497	211		2286	84	2240
肉、禽、蛋及水产品零售	8105			8105	438	6830
饮料及茶叶零售	9305	2135		7170	2285	3165
烟草制品零售	4720			4720	435	490
其他食品零售	16177	2131		14047	1646	5860
纺织、服装及日用品专门零售	122640	6056	1676	116584	9279	50184
纺织品及针织品零售	8688	5895	1676	2792	140	5820
服装零售	77220	160		77060	6109	36076
鞋帽零售						
钟表、眼镜零售						
化妆品及卫生用品零售	3635			3635	461	380
其他日用品零售	33097			33097	2569	7908
文化、体育用品及器材专门零售	51697	11718		39979	13646	25453
文具用品零售						
体育用品零售						
图书零售	41154	6719		34435	9763	23671
报刊零售						

指标名称	法人企业数 (个)	年末从业人 员数(个)	商品购进 总 额	进口额
音像制品及电子出版物零售				
珠宝首饰零售	2	74	5488	
工艺美术品及收藏品零售				
照相器材零售				
其他文化用品零售	1	32	3854	
医药及医疗器材专门零售	24	2919	253231	
药品零售	24	2919	253231	
医疗用品及器材零售				
汽车、摩托车、燃料及零配件专门零售	195	9101	1820727	6609
汽车零售	127	6328	1626459	6609
汽车零配件零售	5	44	6854	
摩托车及零配件零售	13	266	30666	
机动车燃料零售	50	2463	156748	
家用电器及电子产品专门零售	60	1989	182052	
家用电器零售	39	1446	142203	
计算机、软件及辅助设备零售	15	337	20145	
通信设备零售	5	146	18784	
其他电子产品零售	1	60	920	
五金、家具及室内装修材料专门零售	34	1109	78504	
五金零售	15	608	40015	
家具零售	13	390	20985	
涂料零售				
其他室内装修材料零售	6	111	17504	
无店铺及其他零售	22	862	39022	
流动货摊零售				
邮购及电子销售				
生活用燃料零售	14	417	25261	
花卉零售				
旧货零售				
其他未列明的零售	8	445	13761	
2. 按登记注册类型分组				
内资企业	616	42922	3338740	6898
国有企业	24	3951	173900	289
集体企业	113	9404	438279	
股份合作企业	5	210	21258	
联营企业	2	75	6415	
国有联营企业				
集体联营企业	2	75	6415	
国有与集体联营企业				
其他联营企业				
有限责任公司	110	10668	1607405	
国有独资公司	1	30	8514	
其他有限责任公司	109	10638	1598891	

指标名称	商品销售 总 额	批 发 额		零 售 额	年末商品 库存总额	年末零售 营业面积 (平方米)
		批 发 额	出 口 额			
音像制品及电子出版物零售						
珠宝首饰零售	5544			5544	3150	1282
工艺美术品及收藏品零售						
照相器材零售						
其他文化用品零售	4998	4998			733	500
医药及医疗器材专门零售	272299	68052		204247	18009	46380
药品零售	272299	68052		204247	18009	46380
医疗用品及器材零售						
汽车、摩托车、燃料及零配件专门零售	2543178	394187		2148991	173132	1170349
汽车零售	1862349	293115		1569234	162393	919642
汽车零配件零售	6075			6075	1850	2800
摩托车及零配件零售	39920			39920	1716	18068
机动车燃料零售	634835	101073		533762	7172	229839
家用电器及电子产品专门零售	225814	28692	1400	197123	23364	65484
家用电器零售	172733	22366		150367	19998	59059
计算机、软件及辅助设备零售	23154	4067		19087	2640	2842
通信设备零售	28528	859		27669	591	3183
其他电子产品零售	1400	1400	1400		135	400
五金、家具及室内装修材料专门零售	88070	5243	830	82827	7529	72260
五金零售	49033	2675	830	46358	4399	14915
家具零售	21804	165		21638	2271	47043
涂料零售						
其他室内装修材料零售	17234	2403		14831	860	10302
无店铺及其他零售	49162	16616		32547	1527	35787
流动货摊零售						
邮购及电子销售						
生活用燃料零售	27251	5187		22065	948	30085
花卉零售						
旧货零售						
其他未列明的零售	21911	11429		10482	579	5702
2. 按登记注册类型分组						
内资企业	4312194	614712	3906	3697482	310491	2455298
国有企业	200122	6709		193414	17716	61368
集体企业	554640	41945		512694	19924	360859
股份合作企业	31739			31739	1768	18396
联营企业	6317			6317	98	413
国有联营企业						
集体联营企业	6317			6317	98	413
国有与集体联营企业						
其他联营企业						
有限责任公司	1804465	399476	1400	1404989	147285	688939
国有独资公司	8075			8075	943	4600
其他有限责任公司	1796389	399476	1400	1396913	146342	684339

指标名称	法人企业数 (个)	年末从业人 员数(个)	商品购进 总 额	进口额
股份有限公司	19	3887	146036	
私营企业	313	13711	886250	6609
私营独资企业	124	4173	282858	
私营合伙企业	7	300	16724	
私营有限责任公司	163	6469	523910	5470
私营股份有限公司	19	2769	62758	1139
其他企业	30	1016	59197	
港、澳、台商投资企业	1	201	2879	
合资经营企业(港或澳、台资)				
合作经营企业(港或澳、台资)				
港、澳、台商独资经营企业	1	201	2879	
港、澳、台商投资股份有限公司				
外商投资企业	4	422	37958	
中外合资经营企业	1	42	2301	
中外合作经营企业				
外资企业	3	380	35657	
外商投资股份有限公司				
3. 按控股情况分组				
国有控股	29	7089	224966	289
集体控股	130	8935	1171112	
私人控股	357	16539	1138306	6609
港澳台商控股				
外商控股	3	399	26471	
其他	102	10583	818722	
4. 按经营形式分组				
独立门店	578	39068	3052302	6609
连锁总店	7	2855	200011	
连锁门店	5	332	11778	289
其他	31	1290	115487	
5. 按零售业态分组				
有店铺零售	621	43545	3379577	6898
食杂店	3	48	2936	
便利店	2	105	7286	
折扣店				
超市	75	10330	148154	
大型超市	7	821	31285	
仓储会员店				
百货店	113	10747	574721	
专业店	263	14081	1898494	289
专卖店	119	3964	537303	6609
家居建材商店	7	222	33455	
购物中心	18	2451	96227	
厂家直销中心	14	776	49716	

指标名称	商品销售 总 额	批 发 额		零 售 额	年 末 商 品 库 存 总 额	年 末 零 售 营 业 面 积 (平方米)
		批 发 额	出 口 额			
股份有限公司	631540	94639		536901	10139	248904
私营企业	1020637	64406	2506	956231	104415	1021524
私营独资企业	299401	11002		288399	25995	230453
私营合伙企业	19794			19794	1460	17610
私营有限责任公司	637219	52858	2506	584361	66741	676528
私营股份有限公司	64223	546		63677	10219	96933
其他企业	62734	7537		55197	9147	54895
港、澳、台商投资企业	2305			2305	574	6400
合资经营企业(港或澳、台资)						
合作经营企业(港或澳、台资)						
港、澳、台商独资经营企业	2305			2305	574	6400
港、澳、台商投资股份有限公司						
外商投资企业	44509			44509	3441	12198
中外合资经营企业	1930			1930	531	1000
中外合作经营企业						
外资企业	42579			42579	2910	11198
外商投资股份有限公司						
3. 按控股情况分组						
国有控股	728677	100905		627771	18474	274473
集体控股	1382629	267673		1114956	95000	547009
私人控股	1288212	108476	3906	1179737	122177	1018957
港澳台商控股						
外商控股	29658			29658	3042	11230
其他	929832	137658		792174	75813	622227
4. 按经营形式分组						
独立门店	3975321	556042	3906	3419279	290571	2213988
连锁总店	214527	57382		157145	15132	175238
连锁门店	13861	160		13701	1960	10422
其他	155298	1127		154170	6843	74248
5. 按零售业态分组						
有店铺零售	4359007	614712	3906	3744296	314506	2473896
食杂店	2786	30		2756	241	4550
便利店	9194	291		8903	280	2290
折扣店						
超市	209822	24548		185275	22492	328417
大型超市	42298			42298	3356	39376
仓储会员店						
百货店	649076	57145		591932	35550	493577
专业店	2681124	450978	3076	2230146	184202	1112329
专卖店	547173	42934		504239	55216	316090
家居建材商店	37192	3233	830	33960	1372	27472
购物中心	113689	2019		111670	7414	126211
厂家直销中心	66653	33535		33117	4383	23584

15-5 限额以上批发和零售业产业活动单位和个体户商品购进、销售、库存总额表

单位:万元

指标名称	单位数 (个)	年末从业人员数 (个)	商品购进总额
总计	256	3861	328971
一、批发业	36	564	135825
1. 按批发行业小类分组			
农畜产品批发	4	22	24478
谷物、豆及薯类批发	2	7	4840
种子、饲料批发	2	15	19638
食品、饮料及烟草制品批发	7	192	18807
米、面制品及食用油批发	1	16	2100
果品、蔬菜批发	6	176	16707
纺织、服装及日用品批发	1	3	3518
厨房、卫生间用具及日用杂货批发	1	3	3518
矿产品、建材及化工产品批发	23	297	86123
金属及金属矿批发	4	39	12804
建材批发	17	218	70669
化肥批发	1	35	2350
其他化工产品批发	1	5	300
其他批发	1	50	2900
其他未列明的批发	1	50	2900
2. 按登记注册类型分组			
内资企业	3	150	20692
集体企业	2	130	14747
有限责任公司	1	20	5945
其他有限责任公司	1	20	5945
个体工商户	33	414	115133
3. 按经营形式分组			
独立门店	34	434	121078
连锁总店			
连锁门店			
其他	2	130	14747

指标名称	商品销售 总 额			年末商品 库存总额	年末零售 营业面积 (平方米)
		批发额	零售额		
总 计	372954	115180	257774	51942	189833
一、批发业	139910	105113	34797	20848	1399
1. 按批发行业小类分组					
农畜产品批发	23655	18247	5409	823	409
谷物、豆及薯类批发	4200	4200		640	
种子、饲料批发	19455	14047	5409	183	409
食品、饮料及烟草制品批发	19217	14182	5036	2632	990
米、面制品及食用油批发	2345	1345	1000	160	
果品、蔬菜批发	16872	12837	4036	2472	990
纺织、服装及日用品批发	2732	2732		786	
厨房、卫生间用具及日用杂货批发	2732	2732		786	
矿产品、建材及化工产品批发	91805	67453	24352	16207	
金属及金属矿批发	14369	14369		1618	
建材批发	73337	48984	24352	14139	
化肥批发	2000	2000		350	
其他化工产品批发	2100	2100		100	
其他批发	2500	2500		400	
其他未列明的批发	2500	2500		400	
2. 按登记注册类型分组					
内资企业	31366	11084	20283	8056	
集体企业	24559	4277	20283	6918	
有限责任公司	6807	6807		1138	
其他有限责任公司	6807	6807		1138	
个体工商户	108544	94030	14514	12792	1399
3. 按经营形式分组					
独立门店	115351	100837	14514	13930	1399
连锁总店					
连锁门店					
其他	24559	4277	20283	6918	

指标名称	单位数 (个)	年末从业人员数 (个)	商品购进总额
二、零售业	220	3297	193145
1. 按零售行业小类分组			
综合零售	70	1309	53613
百货零售	40	665	31729
超级市场零售	26	569	19417
其他综合零售	4	75	2466
食品、饮料及烟草制品专门零售	10	209	18311
粮油零售	1	18	5703
糕点、面包零售	1	19	497
果品、蔬菜零售	4	121	2039
肉、禽、蛋及水产品零售	2	45	8862
其他食品零售	2	6	1210
纺织、服装及日用品专门零售	37	567	22420
服装零售	13	417	8382
鞋帽零售	3	20	1652
化妆品及卫生用品零售	1	2	520
其他日用品零售	20	128	11865
文化、体育用品及器材专门零售	8	78	6063
珠宝首饰零售	2	18	2024
其他文化用品零售	6	60	4039
医药及医疗器材专门零售	3	95	2685
药品零售	3	95	2685
医疗用品及器材零售			
汽车、摩托车、燃料及零配件专门零售	19	164	12491
汽车零售	2	25	1980
汽车零配件零售			
摩托车及零配件零售	5	48	3386
机动车燃料零售	12	91	7125
家用电器及电子产品专门零售	17	185	17400
家用电器零售	13	160	15088
计算机、软件及辅助设备零售	2	17	1144
通信设备零售	1	3	685
其他电子产品零售	1	5	483

指标名称	商品销售 总 额			年末商品 库存总额	年末零售 营业面积 (平方米)
		批发额	零售额		
二、零售业	233044	10067	222978	31094	188434
1. 按零售行业小类分组					
综合零售	55370	702	54668	6457	74204
百货零售	32890	402	32488	3697	38343
超级市场零售	19664		19664	2645	29161
其他综合零售	2816	300	2516	116	6700
食品、饮料及烟草制品专门零售	26683	50	26633	1127	8114
粮油零售	11128		11128	169	80
糕点、面包零售	568		568	71	1680
果品、蔬菜零售	4777		4777	350	4610
肉、禽、蛋及水产品零售	9052		9052	468	650
其他食品零售	1158	50	1108	70	1094
纺织、服装及日用品专门零售	23345	330	23015	2678	20707
服装零售	8521	300	8221	1099	12640
鞋帽零售	1572		1572	157	1106
化妆品及卫生用品零售	510	30	480	10	80
其他日用品零售	12742		12742	1413	6881
文化、体育用品及器材专门零售	5940		5940	406	2470
珠宝首饰零售	1930		1930	115	1370
其他文化用品零售	4010		4010	291	1100
医药及医疗器材专门零售	4283		4283	284	1690
药品零售	4283		4283	284	1690
医疗用品及器材零售					
汽车、摩托车、燃料及零配件专门零售	19962		19962	1471	9185
汽车零售	1160		1160	820	1380
汽车零配件零售					
摩托车及零配件零售	8284		8284	185	2750
机动车燃料零售	10518		10518	466	5055
家用电器及电子产品专门零售	17988	140	17848	1585	14457
家用电器零售	15552	140	15412	1340	13697
计算机、软件及辅助设备零售	1110		1110	47	350
通信设备零售	823		823	40	350
其他电子产品零售	503		503	157	60

指标名称	单位数 (个)	年末从业人员数 (个)	商品购进总额
五金、家具及室内装修材料专门零售	38	550	45743
五金零售	7	43	4214
家具零售	14	267	9500
涂料零售	1	6	900
其他室内装修材料零售	16	234	31129
无店铺及其他零售	18	140	14420
生活用燃料零售	12	109	9824
其他未列明的零售	6	31	4596
2. 按登记注册类型分组			
内资企业	7	317	15060
集体企业	4	229	12907
股份有限公司	1	8	800
其他企业	2	80	1353
个体工商户	213	2980	178086
3. 按经营形式分组			
独立门店	208	2947	175539
连锁门店	2	35	608
其他	10	315	16998
5. 按零售业态分组			
有店铺零售	220	3297	193145
食杂店	5	36	2297
便利店	8	98	5211
超市	44	985	34171
百货店	24	419	21319
专业店	110	1243	95413
专卖店	15	141	15231
家居建材商店	11	217	12002
购物中心	1	90	996
厂家直销中心	2	68	6505

指标名称	商品销售 总 额			年末商品 库存总额	年末零售 营业面积 (平方米)
		批发额	零售额		
五金、家具及室内装修材料专门零售	66696	8845	57851	14048	47562
五金零售	4741		4741	1794	1209
家具零售	18191		18191	2077	29452
涂料零售	800		800	100	60
其他室内装修材料零售	42964	8845	34119	10077	16841
无店铺及其他零售	12777		12777	3038	10045
生活用燃料零售	8294		8294	2677	8335
其他未列明的零售	4483		4483	362	1710
2. 按登记注册类型分组					
内资企业	33949	4525	29424	6460	17773
集体企业	31865	4225	27640	6237	14103
股份有限公司	830		830	68	120
其他企业	1255	300	955	156	3550
个体工商户	199095	5542	193553	24634	170661
3. 按经营形式分组					
独立门店	196799	5842	190958	24708	167118
连锁门店	1032		1032	91	3993
其他	35213	4225	30988	6295	17323
5. 按零售业态分组					
有店铺零售	233044	10067	222978	31094	188434
食杂店	2658	150	2508	296	1884
便利店	4586		4586	626	5130
超市	34062	302	33760	5693	58593
百货店	22782	300	22482	1529	20751
专业店	122315	6265	116050	14953	67608
专卖店	14067		14067	3095	7063
家居建材商店	19589	2750	16839	4694	25445
购物中心	960	300	660	36	1200
厂家直销中心	12026		12026	173	760

15-6 限额以上批发和零售业法人单位主要财务状况表

单位:万元

指标名称	法人企业数(个)	执行《2006年企业会计准则》企业数(个)	年初存货	流动资产合计	应收帐款	存 货
总 计	836	275	385203	3288388	304691	431594
一、批发业	215	75	137817	734279	196751	143418
1. 按批发行业小类分组						
农畜产品批发	13	2	13582	22679	3320	8503
谷物、豆及薯类批发						
种子、饲料批发	2	1	104	947	531	247
棉、麻批发	1		5788	13839	61	7241
牲畜批发	1		38	197	47	27
其他农畜产品批发	9	1	7651	7695	2682	987
食品、饮料及烟草制品批发	37	4	36468	195100	77393	47344
米、面制品及食用油批发	4	2	604	3651	2123	928
糕点、糖果及糖批发						
果品、蔬菜批发	26	1	8785	50905	17459	15724
肉、禽、蛋及水产品批发	1		1	345	62	
盐及调味品批发	4	1	848	6755	201	670
饮料及茶叶批发	1		19	32	13	9
烟草制品批发	1		26211	133411	57536	30013
其他食品批发						
纺织、服装及日用品批发	3		1264	7520	1402	2831
纺织品、针织品及原料批发	1		58	557	153	121
服装批发	1		767	3111	606	1360
其他日用品批发	1		439	3853	643	1350
文化、体育用品及器材批发	1		600	4500	2000	1000
首饰、工艺品及收藏品批发	1		600	4500	2000	1000
医药及医疗器材批发	5		760	5072	2813	789
西药批发	2		322	2623	1949	479
中药材及中成药批发	3		437	2449	864	310
矿产品、建材及化工产品批发	113	53	63643	345005	76626	62545
煤炭及制品批发	44	15	7025	47137	10975	8767
石油及制品批发	2		1447	3655	2443	1007
金属及金属矿批发	33	27	29261	121068	21854	32754
建材批发	11	5	6474	66795	32562	5899
化肥批发	9	2	17374	77676	3731	9446
其他化工产品批发	14	4	2063	28675	5062	4673
机械设备、五金交电及电子产品批发	22	6	14817	74936	7567	12706
农业机械批发	10		3511	8882	1232	3079
汽车、摩托车及零配件批发	3	3	7853	56413	4459	6347
五金、交电批发	4	1	827	2783	619	918
家用电器批发	1	1	269	1497	492	142

指标名称	流动资产 年平均余额	长期投资 合 计	固定资产 合 计	固定资产 原 价	累计折旧	本年折旧
总 计	2275116	94015	537980	669671	179043	33619
一、批发业	391608	69761	182907	238765	60817	11474
1. 按批发行业小类分组						
农畜产品批发	6972	2310	5250	8870	3620	537
谷物、豆及薯类批发						
种子、饲料批发	866		349	893	544	4
棉、麻批发	1255	1746	366	1033	667	58
牲畜批发	196		165	417	251	67
其他农畜产品批发	4656	564	4369	6527	2157	408
食品、饮料及烟草制品批发	145175	26183	106018	142962	39763	6312
米、面制品及食用油批发	1177		1218	1205	160	38
糕点、糖果及糖批发						
果品、蔬菜批发	18177	10513	70828	86686	18129	2820
肉、禽、蛋及水产品批发	302		350	470	121	30
盐及调味品批发	4447	1358	2744	4239	1869	226
饮料及茶叶批发	185		629	1142	513	46
烟草制品批发	120887	14312	30250	49220	18971	3153
其他食品批发						
纺织、服装及日用品批发			2148	2446	298	136
纺织品、针织品及原料批发	599		599	627	29	10
服装批发			73	77	5	
其他日用品批发			1477	1741	265	126
文化、体育用品及器材批发	300	20	100	190	145	20
首饰、工艺品及收藏品批发	300	20	100	190	145	20
医药及医疗器材批发	2276		4497	5293	1056	151
西药批发	165		156	238	92	20
中药材及中成药批发	2111		4340	5055	965	131
矿产品、建材及化工产品批发	171169	40604	54784	65474	12437	3361
煤炭及制品批发	18526	132	21676	26966	5318	1956
石油及制品批发	1830	685	2258	2341	190	118
金属及金属矿批发	71281	238	14605	16922	2640	611
建材批发	10519	12962	6759	8097	2121	383
化肥批发	59005	26378	5413	6818	1707	108
其他化工产品批发	10009	210	4073	4331	460	185
机械设备、五金交电及电子产品批发	49703	231	5676	7916	2296	489
农业机械批发	6799		1365	1733	399	94
汽车、摩托车及零配件批发	38375		2227	2956	745	164
五金、交电批发	1856	50	1915	2715	809	103
家用电器批发	1515		36	80	44	9

指标名称	资产总计	流动负债合 计	长期负债合 计		应付帐款
			负债合计		
总 计	4176115	1604871	288688	49064	1710356
一、批发业	1064732	580336	92208	13411	604559
1. 按批发行业小类分组					
农畜产品批发	37126	30126	3212	454	30581
谷物、豆及薯类批发					
种子、饲料批发	1296	512	512		512
棉、麻批发	17052	16447	55	39	16486
牲畜批发	363	38	38		38
其他农畜产品批发	18415	13129	2608	416	13545
食品、饮料及烟草制品批发	349065	81661	8240	3738	86223
米、面制品及食用油批发	5332	2999	485	57	3056
糕点、糖果及糖批发					
果品、蔬菜批发	141908	29791	4443	3119	33410
肉、禽、蛋及水产品批发	695	481	435		481
盐及调味品批发	15364	11745	1362	563	12459
饮料及茶叶批发	660	85			258
烟草制品批发	185106	36559	1515		36559
其他食品批发					
纺织、服装及日用品批发	9669	7764	2154		7764
纺织品、针织品及原料批发	1156	103			103
服装批发	3184	3004	1112		3004
其他日用品批发	5330	4657	1041		4657
文化、体育用品及器材批发	5100	2243	15		2243
首饰、工艺品及收藏品批发	5100	2243	15		2243
医药及医疗器材批发	10067	3910	885	65	3975
西药批发	2779	2713	885		2713
中药材及中成药批发	7288	1197		65	1262
矿产品、建材及化工产品批发	481439	313891	43450	7944	329770
煤炭及制品批发	86313	42774	10629	1564	45767
石油及制品批发	6958	693	459	1215	1908
金属及金属矿批发	147624	95300	9086	4188	105039
建材批发	87679	66678	13523	293	67514
化肥批发	116508	79748	1580	655	80403
其他化工产品批发	36357	28700	8173	30	29139
机械设备、五金交电及电子产品批发	83295	63855	4912	126	65869
农业机械批发	10777	8363	808	126	9117
汽车、摩托车及零配件批发	60144	47934	1682		47934
五金、交电批发	5165	1244	382		2505
家用电器批发	1533	2458			2458

指标名称	所有者权益 合 计	实收资本				
		1. 国家资本	2. 集体资本	3. 法人资本	4. 个人资本	
总计	2465759	537763	48849	132234	95035	239920
一、批发业	460174	234670	12316	40398	27372	136049
1. 按批发行业小类分组						
农畜产品批发	6545	4255	1562		260	2433
谷物、豆及薯类批发						
种子、饲料批发	785	584	504			80
棉、麻批发	566	500				500
牲畜批发	324	50				50
其他农畜产品批发	4870	3121	1058		260	1803
食品、饮料及烟草制品批发	262841	71328	6573	17193	437	28590
米、面制品及食用油批发	2276	970			100	870
糕点、糖果及糖批发						
果品、蔬菜批发	108498	62884		16798	232	27318
肉、禽、蛋及水产品批发	214	23	23			
盐及调味品批发	2905	549	50	394	105	
饮料及茶叶批发	402	402				402
烟草制品批发	148547	6500	6500			
其他食品批发						
纺织、服装及日用品批发	1905	671				671
纺织品、针织品及原料批发	1052	121				121
服装批发	180	50				50
其他日用品批发	673	500				500
文化、体育用品及器材批发	2857	26				26
首饰、工艺品及收藏品批发	2857	26				26
医药及医疗器材批发	6092	1405				1405
西药批发	66	228				228
中药材及中成药批发	6026	1178				1178
矿产品、建材及化工产品批发	151669	131302	1290	18935	21221	89857
煤炭及制品批发	40546	27585		921	8461	18203
石油及制品批发	5050	4516			1016	3500
金属及金属矿批发	42585	23726	1290		2626	19810
建材批发	20165	34078		17791	2918	13369
化肥批发	36105	30927		222	60	30645
其他化工产品批发	7218	10470			6140	4330
机械设备、五金交电及电子产品批发	17426	12343	2891	500	555	8397
农业机械批发	1660	1595		500	105	990
汽车、摩托车及零配件批发	12210	6500			450	6050
五金、交电批发	2660	2423	2272			151
家用电器批发	-925	100	100			0

指标名称			主营业务收入	主营业务成本	主营业务税金及附加	主营业务利润
	5. 港澳台资本	6. 外商资本				
总计	21145	580	6742306	5925842	47524	678254
一、批发业	18536		2804960	2510315	24933	265305
1. 按批发行业小类分组						
农畜产品批发			93497	81574	180	11610
谷物、豆及薯类批发						
种子、饲料批发			5336	4669	2	666
棉、麻批发			7598	6946	1	652
牲畜批发			2570	2317	7	245
其他农畜产品批发			77993	67643	170	10047
食品、饮料及烟草制品批发	18536		1043340	860250	18497	164594
米、面制品及食用油批发			18273	16742	51	1481
糕点、糖果及糖批发						
果品、蔬菜批发	18536		565368	497237	4935	63196
肉、禽、蛋及水产品批发			4746	4244	7	495
盐及调味品批发			15069	11219	79	3771
饮料及茶叶批发			6644	5187	71	1386
烟草制品批发			433240	325621	13354	94264
其他食品批发						
纺织、服装及日用品批发			13026	11046	39	1941
纺织品、针织品及原料批发			3117	2414	14	689
服装批发			6145	5168	22	955
其他日用品批发			3764	3463	4	298
文化、体育用品及器材批发			2500	1745	6	749
首饰、工艺品及收藏品批发			2500	1745	6	749
医药及医疗器材批发			40692	32392	350	7950
西药批发			9808	8812	18	979
中药材及中成药批发			30884	23580	332	6971
矿产品、建材及化工产品批发			957010	883463	1905	69784
煤炭及制品批发			237132	214238	528	20618
石油及制品批发			16157	15069	16	1072
金属及金属矿批发			356101	333007	649	13113
建材批发			101456	88051	496	22131
化肥批发			126346	117795	92	8459
其他化工产品批发			119818	115303	124	4391
机械设备、五金交电及电子产品批发			313108	298044	591	13663
农业机械批发			92202	83468	333	8401
汽车、摩托车及零配件批发			160397	157993	156	1487
五金、交电批发			12410	10808	39	1514
家用电器批发			33122	31532	26	1564

指标名称	其他业务收 入	其他业务利 润	营业费用	管理费用	税金	
					税金	差旅费
总 计	42164	23818	206464	214731	45703	4655
一、批发业	13859	2467	77603	68988	4916	1979
1. 按批发行业小类分组						
农畜产品批发	335	45	4805	3686	230	69
谷物、豆及薯类批发						
种子、饲料批发			243	196	49	19
棉、麻批发	22	5	3	179	49	
牲畜批发			91	64		
其他农畜产品批发	313	40	4468	3247	133	51
食品、饮料及烟草制品批发	10472	973	30596	42355	1664	1024
米、面制品及食用油批发	71		322	260	1	18
糕点、糖果及糖批发						
果品、蔬菜批发			9929	6512	517	521
肉、禽、蛋及水产品批发	9	9	363	122	1	6
盐及调味品批发	224	213	1126	2398	82	44
饮料及茶叶批发			189	121	18	7
烟草制品批发	10168	752	18669	32943	1044	429
其他食品批发						
纺织、服装及日用品批发	78	16	792	353	11	6
纺织品、针织品及原料批发			88	42	9	1
服装批发			632	274		
其他日用品批发	78	16	72	36	2	5
文化、体育用品及器材批发	5	4	502	110	5	3
首饰、工艺品及收藏品批发	5	4	502	110	5	3
医药及医疗器材批发	776		1378	1435	153	59
西药批发			308	257	2	15
中药材及中成药批发	776		1070	1178	151	44
矿产品、建材及化工产品批发	1009	838	22304	15659	2459	628
煤炭及制品批发	47	42	8026	5019	1777	295
石油及制品批发	539	539	450	304	3	6
金属及金属矿批发	39	39	6005	3362	345	117
建材批发	2	2	2177	2000	67	29
化肥批发	23	23	3446	3653	53	173
其他化工产品批发	359	194	2200	1322	214	8
机械设备、五金交电及电子产品批发	952	356	5912	2739	142	38
农业机械批发	28	28	2654	860	15	5
汽车、摩托车及零配件批发	197	197	868	747	122	33
五金、交电批发			369	669	5	1
家用电器批发	106		1738			0

指标名称	财务费用		利息支出	营业利润	补贴收入	营业外收入
	工会经费					
总计	1310	34366	16582	285365	23747	5711
一、批发业	754	12543	5057	106096	23664	2267
1. 按批发行业小类分组						
农畜产品批发	12	1146	810	2151	10	48
谷物、豆及薯类批发						
种子、饲料批发	1	-2	-2	229	10	27
棉、麻批发	2	487	487	-11		1
牲畜批发		16	14	74		
其他农畜产品批发	10	646	311	1858		20
食品、饮料及烟草制品批发	648	2758	952	89908	11314	1565
米、面制品及食用油批发	6	119	109	821		
糕点、糖果及糖批发						
果品、蔬菜批发	234	2002	846	44754		1370
肉、禽、蛋及水产品批发	3			19		
盐及调味品批发		167	-30	305		25
饮料及茶叶批发		13	12	1063		
烟草制品批发	405	458	14	42947	11314	170
其他食品批发						
纺织、服装及日用品批发		159	122	654		2
纺织品、针织品及原料批发		9		551		
服装批发		1		47		
其他日用品批发		149	122	56		2
文化、体育用品及器材批发	2	78	62	64	1	3
首饰、工艺品及收藏品批发	2	78	62	64	1	3
医药及医疗器材批发		344	114	4793		1
西药批发		114	114	300		1
中药材及中成药批发		230		4494		
矿产品、建材及化工产品批发	48	5745	2944	19224	1118	597
煤炭及制品批发	13	726	415	8213	2	542
石油及制品批发	4	44	44	813		
金属及金属矿批发	17	2101	1490	3051	4	40
建材批发	2	1449	88	6127	1113	5
化肥批发	10	895	187	488		9
其他化工产品批发	2	530	719	533		2
机械设备、五金交电及电子产品批发	3	1655	-196	8163	72	7
农业机械批发		67	29	4848	72	2
汽车、摩托车及零配件批发	3	1555	-246	2777		3
五金、交电批发		26	26	463		1
家用电器批发						2

指标名称	利润总额	应 交 所得税	劳动、失 业保险费	养老保险和 医疗保险费	住房公积金 和住房补贴
总 计	280140	37479	3165	11069	8099
一、批发业	129999	23633	1967	5231	6718
1. 按批发行业小类分组					
农畜产品批发	2422	361	61	185	30
谷物、豆及薯类批发					
种子、饲料批发	266	35		41	
棉、麻批发				18	
牲畜批发	74	19		10	
其他农畜产品批发	2082	308	61	116	30
食品、饮料及烟草制品批发	83947	18293	1572	4133	6509
米、面制品及食用油批发	772	86			
糕点、糖果及糖批发					
果品、蔬菜批发	27123	2744	3	281	222
肉、禽、蛋及水产品批发	19		3	38	
盐及调味品批发	260	36	24	193	67
饮料及茶叶批发	1063	14			
烟草制品批发	54709	15413	1543	3621	6221
其他食品批发					
纺织、服装及日用品批发	630	40		4	
纺织品、针织品及原料批发	551	20			
服装批发	47	12		4	
其他日用品批发	32	8			
文化、体育用品及器材批发	67	2		1	
首饰、工艺品及收藏品批发	67	2		1	
医药及医疗器材批发	4793	135			
西药批发	300	81			
中药材及中成药批发	4494	54			
矿产品、建材及化工产品批发	18772	2757	228	508	137
煤炭及制品批发	7670	1543	133	157	107
石油及制品批发	812	80	35	19	
金属及金属矿批发	3115	704	49	94	9
建材批发	6207	110		24	
化肥批发	463	241	4	150	13
其他化工产品批发	506	80	6	63	8
机械设备、五金交电及电子产品批发	4183	1122	77	179	31
农业机械批发	1366	74		1	
汽车、摩托车及零配件批发	2772	491		49	4
五金、交电批发	-27	503	71	29	10
家用电器批发		21	3	61	6

指标名称	本年应付 工资总额	其中:主营 业务应付 工资总额	本年应付 福利 费总额	其中:主营 业务应付福 利费总额	本年应交 增值 税	全部从业 人员年平 均人数 (人)
总 计	110788	96591	7351	6540	152432	61595
一、批发业	48731	38908	3077	3012	98394	18131
1. 按批发行业小类分组						
农畜产品批发	1520	642	68	68	1318	732
谷物、豆及薯类批发						
种子、饲料批发	93	93	7	7	15	76
棉、麻批发	820	8			86	188
牲畜批发	35	35	5	5	84	32
其他农畜产品批发	572	505	55	55	1132	436
食品、饮料及烟草制品批发	37762	29836	2317	2304	55934	10474
米、面制品及食用油批发	213	213	22	22	161	228
糕点、糖果及糖批发						
果品、蔬菜批发	17465	9670	697	684	37873	6485
肉、禽、蛋及水产品批发	136	136	19	19	36	92
盐及调味品批发	665	534	17	17	406	288
饮料及茶叶批发	58	58	1	1	133	38
烟草制品批发	19224	19224	1561	1561	17325	3343
其他食品批发						
纺织、服装及日用品批发	88	85	6	6	334	54
纺织品、针织品及原料批发	29	29			62	23
服装批发	12	12			243	5
其他日用品批发	47	44	6	5	28	26
文化、体育用品及器材批发	116	98	4	3	2	95
首饰、工艺品及收藏品批发	116	98	4	3	2	95
医药及医疗器材批发	298	235	8	8	757	210
西药批发	128	65	5	5	182	75
中药材及中成药批发	170	170	3	3	576	135
矿产品、建材及化工产品批发	5669	5113	462	453	8249	4599
煤炭及制品批发	2012	1758	168	168	3824	1231
石油及制品批发	128	98	12	7	135	60
金属及金属矿批发	1545	1312	166	164	1667	1917
建材批发	705	699	36	36	1290	478
化肥批发	978	964	64	63	784	658
其他化工产品批发	301	282	15	15	549	255
机械设备、五金交电及电子产品批发	1947	1923	119	114	1840	1026
农业机械批发	395	375	52	52	792	489
汽车、摩托车及零配件批发	477	477	54	54	567	201
五金、交电批发	289	289	3	3	105	110
家用电器批发	574	574	4	4	240	150

指标名称	法人企业数(个)	执行《2006年企业会计准则》企业数(个)	年初存货	流动资产合计	应收帐款	存 货
计算机软件及辅助设备批发	1		150	1925	190	86
其他机械设备及电子产品批发	3	1	2208	3436	576	2133
贸易经纪与代理	1	1	40	2318	19	19
其他批发	20	9	6644	77150	25611	7682
再生物资回收与批发	14	6	5134	29177	10582	3560
其他未列明的批发	6	3	1510	47972	15029	4122
2. 按登记注册类型分组						
内资企业	214	75	137637	711205	182657	142886
国有企业	7	2	27120	139488	59590	31165
集体企业	7	2	3207	13864	2837	3104
股份合作企业	1		152	1977	902	194
有限责任公司	40	17	20295	107064	42247	23849
其他有限责任公司	40	17	20295	107064	42247	23849
股份有限公司	7	3	27579	122357	7953	18253
私营企业	144	50	56586	315019	67248	57183
私营独资企业	33	8	11895	48482	15899	16834
私营合伙企业	4		1180	3031	281	2039
私营有限责任公司	97	37	41396	258360	48957	36726
私营股份有限公司	10	5	2115	5145	2110	1584
其他企业	8	1	2698	11437	1881	9139
港、澳、台商投资企业	1		181	23074	14094	532
合作经营企业(港或澳、台资)	1		181	23074	14094	532
3. 按控股情况分组						
国有控股	15	10	29780	147010	60294	31965
集体控股	14	6	12398	41399	9121	6833
私人控股	146	40	54465	307276	78627	65981
港澳台商控股	1		181	23074	14094	532
其他	39	19	40993	215520	34615	38107
4. 按经营形式分组						
独立门店	209	73	131401	727363	193807	141780
其他	6	2	6416	6917	2944	1638
二、零售业	621	200	247386	2554109	107940	288177
1. 按零售行业小类分组						
综合零售	205	54	49264	204955	14866	59049
百货零售	131	30	32460	138615	8775	36579
超级市场零售	53	23	14301	43704	3199	19896
其他综合零售	21	1	2503	22637	2892	2574
食品、饮料及烟草制品专门零售	29	9	4056	8315	1442	3317
粮油零售	3	1	271	382	146	215

指标名称	流动资产 年平均余额	长期投资 合 计	固定资产 合 计	固定资产 原 价	累计折旧	
						本年折旧
计算机软件及辅助设备批发	160	111	37	114	77	
其他机械设备及电子产品批发	997	70	97	319	222	119
贸易经纪与代理			10	10		
其他批发	15414	412	4425	5604	1203	468
再生物资回收与批发	13314	312	2793	3637	868	254
其他未列明的批发	2100	100	1632	1967	335	215
2. 按登记注册类型分组						
内资企业	391608	62161	168623	221328	57577	10602
国有企业	126523	14501	32836	53570	20778	3281
集体企业	9937	4314	16519	24651	8463	876
股份合作企业	2007		1056	1102	46	
有限责任公司	41135	9818	21150	28696	9492	1109
其他有限责任公司	41135	9818	21150	28696	9492	1109
股份有限公司	103913	26335	11271	13344	2073	169
私营企业	101931	7194	73491	88351	16528	5118
私营独资企业	9047	232	16608	19651	3540	971
私营合伙企业	2869		1477	1824	387	79
私营有限责任公司	86955	6962	43128	50401	8402	3382
私营股份有限公司	3060		12278	16475	4198	685
其他企业	6163		12301	11614	197	48
港、澳、台商投资企业		7600	14284	17437	3240	872
合作经营企业(港或澳、台资)		7600	14284	17437	3240	872
3. 按控股情况分组						
国有控股	129239	14501	33712	54566	20927	3309
集体控股	17290	4314	28079	39879	13019	918
私人控股	102424	8582	90938	108002	20261	5838
港澳台商控股		7600	14284	17437	3240	872
其他	142655	34764	15894	18881	3369	538
4. 按经营形式分组						
独立门店	387766	69161	180556	235541	59809	11323
其他	3842	600	2351	3224	1008	151
二、零售业	1883508	24254	355072	430906	118226	22145
1. 按零售行业小类分组						
综合零售	111632	4807	128252	166972	53676	6781
百货零售	68131	4050	93316	122675	40678	5169
超级市场零售	22118	479	26941	34106	10075	1113
其他综合零售	21384	279	7995	10191	2923	499
食品、饮料及烟草制品专门零售	4129	11	4363	5125	1047	113
粮油零售	217		201	222	22	2

指标名称	资产总计	流动负债 合 计	长期负 债 计		应付帐款
			负债合计	合 计	
计算机软件及辅助设备批发	2072	1277	864		1277
其他机械设备及电子产品批发	3604	2579	1176		2579
贸易经纪与代理	6328	2083	4		2083
其他批发	82643	74803	29337	1083	76050
再生物资回收与批发	32937	31610	5938	1068	32842
其他未列明的批发	49707	43193	23399	15	43208
2. 按登记注册类型分组					
内资企业	1015528	566040	92208	13411	590263
国有企业	194569	44147	5376		44148
集体企业	39308	13298	2172	986	14663
股份合作企业	3033	557	502		557
有限责任公司	149537	78066	16817	6596	85572
其他有限责任公司	149537	78066	16817	6596	85572
股份有限公司	168302	108646	269	807	109452
私营企业	436342	316243	68173	3844	328979
私营独资企业	67190	41726	17510	1295	43334
私营合伙企业	4508	1743	1243	683	2425
私营有限责任公司	346566	264232	47323	1795	273659
私营股份有限公司	18078	8543	2098	71	9562
其他企业	24438	5084	- 1101	1180	6892
港、澳、台商投资企业	49205	14296			14296
合作经营企业(港或澳、台资)	49205	14296			14296
3. 按控股情况分组					
国有控股	203954	51684	5182		52457
集体控股	84131	47190	7215	2752	50322
私人控股	449503	286474	62337	9965	303908
港澳台商控股	49205	14296			14296
其他	277940	180693	17475	694	183575
4. 按经营形式分组					
独立门店	1052995	574892	90112	12605	598308
其他	11737	5444	2096	807	6251
二、零售业	3111383	1024535	196480	35653	1105798
1. 按零售行业小类分组					
综合零售	377380	188836	42969	28191	231070
百货零售	264631	121876	27404	25334	159201
超级市场零售	78930	43094	13943	846	45988
其他综合零售	33818	23866	1622	2012	25880
食品、饮料及烟草制品专门零售	13953	6234	1132	270	7480
粮油零售	937	196	182		248

指标名称	所有者权益 合 计	实收资本				
		1. 国家资本	2. 集体资本	3. 法人资本	4. 个人资本	
计算机软件及辅助设备批发	795	700	394			306
其他机械设备及电子产品批发	1025	1025	125			900
贸易经纪与代理	4245	2000				2000
其他批发	6593	11339		3770	4899	2670
再生物资回收与批发	95	8467		3214	4164	1089
其他未列明的批发	6499	2872		556	735	1581
2. 按登记注册类型分组						
内资企业	425265	216134	12316	40398	27372	136049
国有企业	150421	10032	10032			
集体企业	24645	2592		2487	105	
股份合作企业	2476	1590			1000	590
有限责任公司	63965	55641	394	33618	9613	12016
其他有限责任公司	63965	55641	394	33618	9613	12016
股份有限公司	58849	39611	100	636	30	38844
私营企业	107362	88831	1790	3656	16349	67036
私营独资企业	23856	9919			1100	8819
私营合伙企业	2083	1012			232	780
私营有限责任公司	72907	71240	1640	3656	14466	51477
私营股份有限公司	8516	6661	150		551	5960
其他企业	17547	17837			275	17562
港、澳、台商投资企业	34908	18536				
合作经营企业(港或澳、台资)	34908	18536				
3. 按控股情况分组						
国有控股	151496	11922	11922			
集体控股	33809	23088		22943	105	39
私人控股	145595	110164		556	25310	84299
港澳台商控股	34908	18536				
其他	94365	70961	394	16899	1957	51711
4. 按经营形式分组						
独立门店	454687	231570	12191	40262	27372	133210
其他	5486	3100	125	136		2839
二、零售业	2005586	303093	36533	91837	67664	103871
1. 按零售行业小类分组						
综合零售	146310	93352	23101	37418	6791	22984
百货零售	105430	67173	23051	29162	5673	9287
超级市场零售	32942	17891	50	2550	736	11496
其他综合零售	7938	8288		5705	382	2201
食品、饮料及烟草制品专门零售	6473	3980	614	297	295	2755
粮油零售	688	520				520

指标名称			主营业务收入	主营业务成本	主营业务税金及附加	主营业务利润
	5. 港澳台资本	6. 外商资本				
计算机软件及辅助设备批发			4504	4173	29	302
其他机械设备及电子产品批发			10473	10069	8	396
贸易经纪与代理			10943	9801	19	156
其他批发			330845	332001	3347	-5142
再生物资回收与批发			199891	216042	3208	-19998
其他未列明的批发			130954	115959	139	14856
2. 按登记注册类型分组						
内资企业			2748231	2468903	23232	251690
国有企业			452925	342885	13377	96664
集体企业			86657	66872	1553	30142
股份合作企业			6006	5820	2	184
有限责任公司			561261	531360	1548	25740
其他有限责任公司			561261	531360	1548	25740
股份有限公司			229257	215022	797	13208
私营企业			1350873	1253041	5857	78501
私营独资企业			235389	207450	1136	27177
私营合伙企业			12486	10877	23	1586
私营有限责任公司			1023846	967267	3733	40605
私营股份有限公司			79152	67447	964	9133
其他企业			61253	53905	97	7251
港、澳、台商投资企业	18536		56729	41412	1702	13615
合作经营企业(港或澳、台资)	18536		56729	41412	1702	13615
3. 按控股情况分组						
国有控股			537870	423836	13516	99604
集体控股			550188	538067	4676	18781
私人控股			1216641	1090202	4173	115729
港澳台商控股	18536		56729	41412	1702	13615
其他			443532	416798	866	17577
4. 按经营形式分组						
独立门店	18536		2750192	2462951	24746	258319
其他			54768	47364	188	6986
二、零售业	2609	580	3937346	3415527	22591	412949
1. 按零售行业小类分组						
综合零售	2609	450	892914	746631	11758	135065
百货零售			597484	492885	6608	98547
超级市场零售	2609	450	153978	130097	4279	19586
其他综合零售			141451	123649	872	16932
食品、饮料及烟草制品专门零售		20	40632	31792	224	9362
粮油零售			1643	1305	48	290

指标名称	其他业务收 入	其他业务利 润	营业费用	管理费用	税金	
					税金	差旅费
计算机软件及辅助设备批发	620	131	46	260		
其他机械设备及电子产品批发			238	204		
贸易经纪与代理			20	54		
其他批发	234	234	11293	2598	252	151
再生物资回收与批发	1	1	1138	1102	146	32
其他未列明的批发	233	233	10155	1496	106	119
2. 按登记注册类型分组						
内资企业	13859	2467	76488	67739	4916	1979
国有企业	10200	773	19720	34138	1088	447
集体企业	236	236	3471	3443	453	134
股份合作企业			28	74		
有限责任公司	1281	769	9238	5967	264	194
其他有限责任公司	1281	769	9238	5967	264	194
股份有限公司	106		6909	3882	289	63
私营企业	2036	689	34382	19021	2802	1130
私营独资企业	1331	120	6171	5093	335	283
私营合伙企业			203	238	52	74
私营有限责任公司	704	569	25799	13166	2392	760
私营股份有限公司			2210	524	23	13
其他企业			2740	1215	20	11
港、澳、台商投资企业			1115	1249		
合作经营企业(港或澳、台资)			1115	1249		
3. 按控股情况分组						
国有控股	10312	779	21911	34208	1099	448
集体控股	279	279	7657	7037	473	142
私人控股	2367	1181	39615	21046	2851	1144
港澳台商控股			1115	1249		
其他	901	228	7305	5447	493	246
4. 按经营形式分组						
独立门店	13859	2467	76683	66860	4894	1962
其他			920	2129	22	17
二、零售业	28305	21351	128861	145742	40787	2676
1. 按零售行业小类分组						
综合零售	15911	14435	40870	42563	2765	833
百货零售	11834	10615	23905	31466	1542	545
超级市场零售	3632	3485	10855	6881	474	165
其他综合零售	445	335	6110	4216	748	123
食品、饮料及烟草制品专门零售	401	344	1737	2071	51	57
粮油零售			152	83	12	2

指标名称				营业利润	补贴收入	营业外收入
	工会经费	财务费用	利息支出			
计算机软件及辅助设备批发		-4	-4	131		1
其他机械设备及电子产品批发		10	-1	-55		
贸易经纪与代理		-17	-17	99		11
其他批发	41	675	267	-18959	11150	34
再生物资回收与批发	11	674	292	-22476	11150	24
其他未列明的批发	30	1	-25	3517		10
2. 按登记注册类型分组						
内资企业	754	12172	4696	95216	23664	2267
国有企业	408	636	11	42954	11324	197
集体企业	217	930	35	10624		296
股份合作企业		19		64		
有限责任公司	30	1838	1197	11294	2367	1222
其他有限责任公司	30	1838	1197	11294	2367	1222
股份有限公司	10	1072	86	1519	189	3
私营企业	89	7259	2994	25884	9785	549
私营独资企业	13	935	474	15135	145	462
私营合伙企业	2	259	153	887		
私营有限责任公司	72	5825	2137	3759	9640	42
私营股份有限公司	2	240	230	6104		46
其他企业		418	373	2878		
港、澳、台商投资企业		371	361	10880		
合作经营企业(港或澳、台资)		371	361	10880		
3. 按控股情况分组						
国有控股	408	620	128	44294	11324	199
集体控股	224	1181	205	-8383	8641	1466
私人控股	92	6494	3554	52950	3581	592
港澳台商控股		371	361	10880		
其他	29	3876	811	6356	119	11
4. 按经营形式分组						
独立门店	751	12357	4983	102346	23475	2267
其他	3	186	74	3750	189	
二、零售业	556	21824	11524	179269	83	3444
1. 按零售行业小类分组						
综合零售	219	4930	2959	62836	67	613
百货零售	154	3739	2039	48940		314
超级市场零售	48	847	676	7284	32	205
其他综合零售	17	343	244	6612	35	95
食品、饮料及烟草制品专门零售	13	302	256	4856		48
粮油零售	1	13	11	42		

指标名称	利润总额	应 交 所得税	劳动、失 业保险费	养老保险和 医疗保险费	住房公积金 和住房补贴
计算机软件及辅助设备批发	131	33	1	24	10
其他机械设备及电子产品批发	-58		1	14	2
贸易经纪与代理	111	28			
其他批发	15074	897	30	221	11
再生物资回收与批发	11588	26	22	37	3
其他未列明的批发	3486	871	7	184	8
2. 按登记注册类型分组					
内资企业	119119	23633	1967	5231	6718
国有企业	54745	15428	1566	3920	6247
集体企业	3553	1840	24	395	207
股份合作企业	64	16		7	
有限责任公司	3704	242	97	325	92
其他有限责任公司	3704	242	97	325	92
股份有限公司	1718	241	47	178	14
私营企业	54962	5844	233	394	158
私营独资企业	14087	1218	4	57	29
私营合伙企业	887			6	6
私营有限责任公司	34095	4538	229	329	123
私营股份有限公司	5894	88		2	
其他企业	374	23		12	
港、澳、台商投资企业	10880				
合作经营企业(港或澳、台资)	10880				
3. 按控股情况分组					
国有控股	55450	16163	1660	3987	6257
集体控股	15202	1904	50	535	253
私人控股	44402	4946	226	511	190
港澳台商控股	10880				
其他	4065	620	31	198	18
4. 按经营形式分组					
独立门店	130170	23572	1948	5215	6716
其他	-171	61	19	15	2
二、零售业	150141	13846	1198	5838	1381
1. 按零售行业小类分组					
综合零售	60001	5459	559	2324	448
百货零售	46116	3805	366	1508	213
超级市场零售	7399	560	71	710	114
其他综合零售	6487	1094	122	106	121
食品、饮料及烟草制品专门零售	2838	426	56	161	15
粮油零售	42	5			

指标名称	本年应付 工资总额	其中:主营 业务应付 工资总额	本年应付 福利 费总额	其中:主营 业务应付福 利费总额	本年应交 增值 税	全部从业 人员年平 均人数 (人)
计算机软件及辅助设备批发	142	142			77	22
其他机械设备及电子产品批发	70	67	5		60	54
贸易经纪与代理	8				197	10
其他批发	1324	977	93	57	29764	931
再生物资回收与批发	942	654	61	25	28237	708
其他未列明的批发	383	323	33	33	1527	223
2. 按登记注册类型分组						
内资企业	43206	33383	2924	2858	88750	15573
国有企业	19827	19761	1602	1602	17559	3791
集体企业	1435	1281	259	250	9966	1235
股份合作企业	61	61			11	45
有限责任公司	11311	2245	133	125	21296	3142
其他有限责任公司	11311	2245	133	125	21296	3142
股份有限公司	1832	1813	145	134	470	2178
私营企业	8546	8049	745	708	38367	5064
私营独资企业	1183	1042	84	82	4137	811
私营合伙企业	168	168	24	24	274	132
私营有限责任公司	4655	4304	420	386	32989	3025
私营股份有限公司	2540	2536	216	215	968	1096
其他企业	195	174	41	41	1081	118
港、澳、台商投资企业	5525	5525	154	154	9644	2558
合作经营企业(港或澳、台资)	5525	5525	154	154	9644	2558
3. 按控股情况分组						
国有控股	20622	20523	1612	1610	17907	4046
集体控股	10053	1664	341	295	43411	3334
私人控股	9553	9110	737	719	24317	5753
港澳台商控股	5525	5525	154	154	9644	2558
其他	2979	2087	235	234	3116	2440
4. 按经营形式分组						
独立门店	48021	38216	3037	2982	95310	17736
其他	711	692	40	30	3084	395
二、零售业	62057	57683	4274	3528	54037	43464
1. 按零售行业小类分组						
综合零售	29288	27170	2415	1796	22234	23224
百货零售	18407	17296	975	859	16062	13354
超级市场零售	6680	5686	852	349	3140	6045
其他综合零售	4201	4189	588	587	3031	3825
食品、饮料及烟草制品专门零售	1124	846	69	46	699	1244
粮油零售	52	52	5	5	19	54

指标名称	法人企业数(个)	执行《2006年企业会计准则》企业数(个)	年初存货	流动资产合计		
					应收帐款	存 货
果品、蔬菜零售	3	1	42	369	59	146
肉、禽、蛋及水产品零售	4	1	255	1001	18	433
饮料及茶叶零售	5	1	1538	2595	203	945
烟草制品零售	2		426	753	33	421
其他食品零售	12	5	1524	3216	984	1157
纺织、服装及日用品专门零售	38	7	7576	18996	3813	8132
纺织品及针织品零售	4	2	475	601	373	59
服装零售	23	3	5886	15139	3215	6535
化妆品及卫生用品零售	3	1	95	367	85	183
其他日用品零售	8	1	1120	2890	140	1355
文化、体育用品及器材专门零售	14	8	8103	28972	6195	7884
图书零售	11	7	6198	25766	6185	5164
珠宝首饰零售	2		1877	3197		2721
其他文化用品零售	1	1	28	10	10	
医药及医疗器材专门零售	24	8	20604	96479	33814	19905
药品零售	24	8	20604	96479	33814	19905
汽车、摩托车、燃料及零配件专门零售	195	82	130527	2091950	32729	157526
汽车零售	127	67	117782	556752	26416	142829
汽车零配件零售	5		531	2733	236	1646
摩托车及零配件零售	13	2	2069	4245	340	2183
机动车燃料零售	50	13	10144	1528221	5737	10868
家用电器及电子产品专门零售	60	14	17158	47090	6104	22587
家用电器零售	39	8	13735	39191	3404	19747
计算机、软件及辅助设备零售	15	3	2448	6059	1776	2510
通信设备零售	5	2	972	1831	915	330
其他电子产品零售	1	1	3	9	9	
五金、家具及室内装修材料专门零售	34	9	6953	29205	5052	6134
五金零售	15	6	3716	19548	4179	3907
家具零售	13	1	1138	8384	758	1631
其他室内装修材料零售	6	2	2100	1273	114	596
无店铺及其他零售	22	9	3146	28146	3925	3644
生活用燃料零售	14	7	2623	20319	1313	3098
其他未列明的零售	8	2	523	7827	2612	545
2. 按登记注册类型分组						
内资企业	616	197	244495	2545072	107685	284257
国有企业	24	11	12968	43355	7986	10636
集体企业	113	21	15665	77152	11575	19496
股份合作企业	5	2	1773	1798	133	1071
联营企业	2		201	289		98

指标名称	流动资产 年平均余额	长期投资 合 计	固定资产 合 计	固定资产 原 价	累计折旧	
					本年折旧	
果品、蔬菜零售	30		931	976	45	7
肉、禽、蛋及水产品零售	110	1	1607	1753	279	45
饮料及茶叶零售	2163	10	981	964	131	2
烟草制品零售	555		133	271	138	5
其他食品零售	1054		509	940	432	51
纺织、服装及日用品专门零售	13431	215	12801	16032	3264	1184
纺织品及针织品零售	1692	215	206	284	111	20
服装零售	9900		11944	14903	2959	1090
化妆品及卫生用品零售			124	133	8	8
其他日用品零售	1838		526	712	186	66
文化、体育用品及器材专门零售	19846	100	22270	28461	8532	1253
图书零售	19181		22048	28020	8296	1215
珠宝首饰零售	209		201	421	220	35
其他文化用品零售	457	100	20	20	17	4
医药及医疗器材专门零售	64651	3732	13933	17943	5042	1796
药品零售	64651	3732	13933	17943	5042	1796
汽车、摩托车、燃料及零配件专门零售	1604851	11388	138409	151297	36366	8413
汽车零售	334884	8794	79650	71977	17960	5273
汽车零配件零售	1573		391	432	41	11
摩托车及零配件零售	826		1314	1626	312	166
机动车燃料零售	1267569	2595	57054	77262	18054	2963
家用电器及电子产品专门零售	29936	856	8833	13149	4460	970
家用电器零售	25327	756	7275	11038	3886	875
计算机、软件及辅助设备零售	2939		1224	1610	391	55
通信设备零售	1214		314	480	166	36
其他电子产品零售	457	100	20	20	17	4
五金、家具及室内装修材料专门零售	13249	1199	9396	11878	2539	598
五金零售	5586	694	3186	4246	1096	288
家具零售	6677	505	3168	4324	1176	248
其他室内装修材料零售	986		3041	3308	266	61
无店铺及其他零售	21784	1945	16817	20049	3300	1038
生活用燃料零售	16382	1945	12387	14004	1684	614
其他未列明的零售	5402		4430	6046	1616	424
2. 按登记注册类型分组						
内资企业	1879751	24254	350113	423646	115918	21963
国有企业	23306		33426	40024	9683	1743
集体企业	51623	2712	60130	87807	28970	3850
股份合作企业	442		1517	1695	178	74
联营企业	134		336	741	404	6

指标名称	资产总计	流动负债 合 计	长期负债		应付帐款
			负债合计	合 计	
果品、蔬菜零售	1301	30	30	4	620
肉、禽、蛋及水产品零售	2610	1197	16	19	1216
饮料及茶叶零售	3586	1753	102	14	1769
烟草制品零售	886	616	10		616
其他食品零售	4634	2442	792	233	3010
纺织、服装及日用品专门零售	35177	16977	7864	77	22716
纺织品及针织品零售	3629	1008	350	5	1182
服装零售	27574	13763	7338	72	19329
化妆品及卫生用品零售	491	175	51		175
其他日用品零售	3483	2031	126		2031
文化、体育用品及器材专门零售	57480	29409	12200	1319	31779
图书零售	51304	26498	12146	1215	27713
珠宝首饰零售	3450	2880	24	104	3038
其他文化用品零售	2726	31	30		1028
医药及医疗器材专门零售	120818	95950	39642	226	98479
药品零售	120818	95950	39642	226	98479
汽车、摩托车、燃料及零配件专门零售	2345749	580755	58630	2529	601100
汽车零售	688113	547057	54062	1097	563136
汽车零配件零售	3124	2201	717		2201
摩托车及零配件零售	6470	2377	370		3728
机动车燃料零售	1648042	29121	3481	1432	32036
家用电器及电子产品专门零售	62666	45173	11470	1910	48205
家用电器零售	50597	39986	10290	1849	42726
计算机、软件及辅助设备零售	8106	3617	812	61	3909
通信设备零售	2235	1539	338		1539
其他电子产品零售	1728	31	30		31
五金、家具及室内装修材料专门零售	43464	24564	8476	340	26108
五金零售	26294	13232	6784	79	14309
家具零售	12687	9901	1248	260	10277
其他室内装修材料零售	4483	1431	444		1522
无店铺及其他零售	54696	36638	14097	790	38861
生活用燃料零售	42073	27918	11559	575	29771
其他未列明的零售	12623	8721	2538	216	9090
2. 按登记注册类型分组					
内资企业	3097288	1017349	192839	35653	1098611
国有企业	86037	37969	14940	1295	46403
集体企业	153525	66912	12753	6751	83006
股份合作企业	3626	1468	840		1727
联营企业	627	226	131		241

指标名称	所有者权益 合 计	实收资本				
		1. 国家资本	2. 集体资本	3. 法人资本	4. 个人资本	
果品、蔬菜零售	680	93		33		60
肉、禽、蛋及水产品零售	1394	865	530	54		281
饮料及茶叶零售	1817	652				652
烟草制品零售	270	309			135	174
其他食品零售	1623	1541	84	210	160	1067
纺织、服装及日用品专门零售	12461	6142	353	300	883	4557
纺织品及针织品零售	2447	2002		82		1920
服装零售	8246	2961	353	218	595	1794
化妆品及卫生用品零售	317	180			63	118
其他日用品零售	1452	1000			225	725
文化、体育用品及器材专门零售	25701	7262	3465	1000		2797
图书零售	23591	4965	3465	1000		500
珠宝首饰零售	412	437				437
其他文化用品零售	1697	1860				1860
医药及医疗器材专门零售	22340	26306	3665	50	13588	9003
药品零售	22340	26306	3665	50	13588	9003
汽车、摩托车、燃料及零配件专门零售	1744650	137640	5170	50806	37190	44475
汽车零售	124977	119197	30	50265	35348	33554
汽车零配件零售	924	689		12	256	421
摩托车及零配件零售	2742	1422			99	1323
机动车燃料零售	1616006	16332	5140	529	1487	9177
家用电器及电子产品专门零售	14461	9737		312	2197	7228
家用电器零售	7871	4577		192	1250	3135
计算机、软件及辅助设备零售	4196	3600		120	607	2873
通信设备零售	697	700			340	360
其他电子产品零售	1697	860				860
五金、家具及室内装修材料专门零售	17356	6619	100	1396	550	4513
五金零售	11986	4344	100	1056	350	2838
家具零售	2410	1455		100		1355
其他室内装修材料零售	2961	820		240	200	320
无店铺及其他零售	15834	12055	65	259	6171	5561
生活用燃料零售	12301	10930	15		5631	5285
其他未列明的零售	3533	1124	50	259	540	276
2. 按登记注册类型分组						
内资企业	1998677	299765	36533	91697	67664	103871
国有企业	39634	10493	10387	56		50
集体企业	70519	39646	84	35327	1877	2358
股份合作企业	1899	1641	30	611	1000	
联营企业	387	154		125		29

指标名称			主营业务收入	主营业务成本	主营业务税金及附加	主营业务利润
	5.港澳台资本	6.外商资本				
果品、蔬菜零售			2467	1945	40	481
肉、禽、蛋及水产品零售			7833	6539	15	2025
饮料及茶叶零售			9285	7161	59	2065
烟草制品零售			4522	4043	10	469
其他食品零售		20	14882	10799	51	4032
纺织、服装及日用品专门零售		50	115824	94035	876	18026
纺织品及针织品零售			8400	6068	3	541
服装零售			75693	63090	833	11671
化妆品及卫生用品零售			3444	2281	16	148
其他日用品零售		50	28287	22596	25	5666
文化、体育用品及器材专门零售			43562	32491	160	10914
图书零售			33922	24238	56	9564
珠宝首饰零售			4786	3399	104	1283
其他文化用品零售			4854	4854	1	67
医药及医疗器材专门零售			237583	220385	398	16790
药品零售			237583	220385	398	16790
汽车、摩托车、燃料及零配件专门零售			2252837	1993180	5747	170072
汽车零售			1657321	1474802	3273	95796
汽车零配件零售			5371	4708	8	656
摩托车及零配件零售			37133	29689	1124	6321
机动车燃料零售			553011	483981	1343	67300
家用电器及电子产品专门零售			213108	183205	1670	27036
家用电器零售			162261	142334	1181	18704
计算机、软件及辅助设备零售			21249	17423	107	2901
通信设备零售			28197	22451	382	5365
其他电子产品零售			1400	997	1	67
五金、家具及室内装修材料专门零售		60	89173	71789	1157	16310
五金零售			49486	40572	312	8683
家具零售			22653	16514	211	5929
其他室内装修材料零售		60	17034	14703	633	1697
无店铺及其他零售			51715	42019	600	9374
生活用燃料零售			30654	24312	437	6181
其他未列明的零售			21061	17706	163	3193
2. 按登记注册类型分组						
内资企业			3892758	3377317	19709	409453
国有企业			185225	154335	767	30870
集体企业			510516	423426	5234	81856
股份合作企业			30341	24406	298	5488
联营企业			6317	4938	107	1272

指标名称	其他业务收	其他业务利	营业费用	管理费用	税金	
					税金	差旅费
果品、蔬菜零售	20		105	67	16	10
肉、禽、蛋及水产品零售	2	2	405	364	8	2
饮料及茶叶零售		-37	323	440	1	17
烟草制品零售	4	4	12	318	2	1
其他食品零售	376	376	741	799	12	26
纺织、服装及日用品专门零售	423	274	5220	3986	131	54
纺织品及针织品零售			144	90	19	5
服装零售	206	87	2574	2257	109	48
化妆品及卫生用品零售			53	29	2	
其他日用品零售	216	188	2449	1609	1	1
文化、体育用品及器材专门零售	1629	576	3295	6189	260	48
图书零售	1252	559	2888	5877	258	42
珠宝首饰零售	233	17	341	308	2	6
其他文化用品零售	144		66	4		
医药及医疗器材专门零售	149	134	6387	7092	261	158
药品零售	149	134	6387	7092	261	158
汽车、摩托车、燃料及零配件专门零售	3365	1216	55757	68175	36767	1232
汽车零售	2225	1199	35563	59601	36027	1087
汽车零配件零售			251	134		
摩托车及零配件零售	16	12	1683	1455	92	12
机动车燃料零售	1124	4	18260	6984	648	133
家用电器及电子产品专门零售	3968	3910	10353	6204	184	156
家用电器零售	3960	3902	8289	5248	137	119
计算机、软件及辅助设备零售	8	8	1190	805	26	21
通信设备零售			808	148	21	16
其他电子产品零售			66	4		
五金、家具及室内装修材料专门零售	30	28	4080	5067	134	56
五金零售	30	28	2530	2510	73	34
家具零售			1245	2059	49	19
其他室内装修材料零售			305	499	12	3
无店铺及其他零售	2431	435	1163	4396	237	84
生活用燃料零售	2131	281	885	3465	161	60
其他未列明的零售	300	154	279	931	76	23
2. 按登记注册类型分组						
内资企业	26251	19331	124344	144808	40769	2673
国有企业	1851	1139	11042	10305	403	87
集体企业	2014	587	17400	19369	1655	413
股份合作企业	994	6	653	1952	82	20
联营企业			347	243	13	1

指标名称				营业利润	补贴收入	营业外收入
	工会经费	财务费用	利息支出			
果品、蔬菜零售	2	20	20	289		
肉、禽、蛋及水产品零售	3	58	54	453		
饮料及茶叶零售	1	81	66	1185		36
烟草制品零售	3	53	47	90		4
其他食品零售	4	77	58	2797		8
纺织、服装及日用品专门零售	8	449	148	8616		40
纺织品及针织品零售	2	17		300		39
服装零售	5	321	147	6567		
化妆品及卫生用品零售				65		
其他日用品零售	2	111	1	1684		
文化、体育用品及器材专门零售	36	471	273	1639	4	4
图书零售	36	307	270	1151		4
珠宝首饰零售	1	163	3	489	4	
其他文化用品零售		1				
医药及医疗器材专门零售	40	1652	1381	3101		192
药品零售	40	1652	1381	3101		192
汽车、摩托车、燃料及零配件专门零售	198	11796	5265	74660	12	2226
汽车零售	167	10057	3776	31514	12	2193
汽车零配件零售		11		260		11
摩托车及零配件零售	1	202	107	2993		
机动车燃料零售	30	1527	1381	39894		22
家用电器及电子产品专门零售	5	1106	497	13360		318
家用电器零售	4	885	349	8216		312
计算机、软件及辅助设备零售		146	111	809		5
通信设备零售	2	74	37	4335		
其他电子产品零售		1				
五金、家具及室内装修材料专门零售	3	756	433	6445		
五金零售	2	170	56	3507		
家具零售	1	492	368	2134		
其他室内装修材料零售		95	9	805		
无店铺及其他零售	34	362	315	3754		3
生活用燃料零售	6	147	132	1833		3
其他未列明的零售	28	215	183	1922		
2. 按登记注册类型分组						
内资企业	553	21760	11524	177026	83	3433
国有企业	54	799	418	9188		68
集体企业	69	2599	1316	43098	35	239
股份合作企业	2	98	29	2939		
联营企业		15	7	667		

指标名称	利润总额	应 交 所得税	劳动、失 业保险费	养老保险和 医疗保险费	住房公积金 和住房补贴
果品、蔬菜零售	289	43			
肉、禽、蛋及水产品零售	453	22	3	109	
饮料及茶叶零售	1298	228		10	
烟草制品零售	3	42	2	29	15
其他食品零售	753	86	51	13	
纺织、服装及日用品专门零售	7570	423	4	167	17
纺织品及针织品零售	-64		1	14	2
服装零售	5887	251	1	119	9
化妆品及卫生用品零售	65	11			
其他日用品零售	1683	160	3	34	7
文化、体育用品及器材专门零售	1528	723	102	586	387
图书零售	1037	586	102	561	387
珠宝首饰零售	485	137		25	
其他文化用品零售	5				
医药及医疗器材专门零售	2997	539	173	1004	225
药品零售	2997	539	173	1004	225
汽车、摩托车、燃料及零配件专门零售	59040	4702	237	1147	249
汽车零售	17535	4113	195	499	155
汽车零配件零售	271	6		1	
摩托车及零配件零售	2061	46	8	12	
机动车燃料零售	39174	538	33	634	94
家用电器及电子产品专门零售	7171	536	43	235	7
家用电器零售	6150	454	28	185	7
计算机、软件及辅助设备零售	682	76	14	38	
通信设备零售	334	6	1	12	
其他电子产品零售	5				
五金、家具及室内装修材料专门零售	5573	428	19	83	17
五金零售	2634	198	9	57	17
家具零售	2134	213	8	6	
其他室内装修材料零售	805	17	2	19	
无店铺及其他零售	3425	612	7	133	16
生活用燃料零售	1739	398	7	95	5
其他未列明的零售	1686	214	1	38	11
2. 按登记注册类型分组					
内资企业	147135	13674	1180	5588	1303
国有企业	9092	718	105	659	407
集体企业	39852	2774	264	640	185
股份合作企业	933	77	4		
联营企业	667	12	1		

指标名称	本年应付 工资总额	其中:主营 业务应付 工资总额	本年应付 福利 费总额	其中:主营 业务应付福 利费总额	本年应交 增值 税	全部从业 人员年平 均人数 (人)
果品、蔬菜零售	41	41	4	4	21	33
肉、禽、蛋及水产品零售	233	54	22	12	114	480
饮料及茶叶零售	234	134	27	14	239	295
烟草制品零售	228	228			73	119
其他食品零售	336	336	10	10	233	263
纺织、服装及日用品专门零售	2410	2250	185	181	2027	2055
纺织品及针织品零售	314	212			24	303
服装零售	1716	1658	159	155	1407	1522
化妆品及卫生用品零售	49	49	2	2	6	40
其他日用品零售	332	332	24	24	590	190
文化、体育用品及器材专门零售	2734	2316	188	164	1301	899
图书零售	2602	2217	184	162	1202	794
珠宝首饰零售	123	89	3	2	99	75
其他文化用品零售	10	10			1	30
医药及医疗器材专门零售	3384	3016	318	306	2418	2944
药品零售	3384	3016	318	306	2418	2944
汽车、摩托车、燃料及零配件专门零售	16006	15372	809	770	19600	9177
汽车零售	12498	11869	611	574	13761	6395
汽车零配件零售	79	79	4	4	84	44
摩托车及零配件零售	351	351	25	25	463	268
机动车燃料零售	3078	3073	168	167	5292	2470
家用电器及电子产品专门零售	3214	3026	120	112	2925	1982
家用电器零售	2434	2386	78	78	2027	1440
计算机、软件及辅助设备零售	617	493	33	25	326	336
通信设备零售	153	138	9	9	572	146
其他电子产品零售	10	10			1	60
五金、家具及室内装修材料专门零售	1780	1650	63	57	1759	1087
五金零售	1187	1139	35	35	1387	605
家具零售	467	403	22	16	337	371
其他室内装修材料零售	127	108	6	6	36	111
无店铺及其他零售	2116	2037	108	97	1075	852
生活用燃料零售	951	934	99	94	354	422
其他未列明的零售	1166	1103	9	3	721	430
2. 按登记注册类型分组						
内资企业	61051	57486	4182	3522	53034	42841
国有企业	5752	5222	265	236	3938	3947
集体企业	11698	11325	1174	1126	9753	9412
股份合作企业	320	301	20	19	175	210
联营企业	92	92	2	2	100	76

指标名称	法人企业数(个)	执行《2006年企业会计准则》企业数(个)	年初存货	流动资产合计	应收帐款	存 货
集体联营企业	2		201	289		98
有限责任公司	110	61	107441	547503	45710	139215
国有独资公司	1		67	53		43
其他有限责任公司	109	61	107374	547449	45710	139172
股份有限公司	19	8	16130	1568507	1371	15635
私营企业	313	82	88177	288363	37964	90050
私营独资企业	124	24	20179	54946	4107	23660
私营合伙企业	7	3	1623	2673	149	1459
私营有限责任公司	163	47	55878	209360	31348	59359
私营股份有限公司	19	8	10497	21384	2360	5572
其他企业	30	12	2141	18106	2947	8057
港、澳、台商投资企业	1	1	480	1640		574
港、澳、台商独资经营企业	1	1	480	1640		574
外商投资企业	4	2	2411	7397	255	3346
中外合资经营企业	1	1	1806	801	36	494
中外合作经营企业						
外资企业	3	1	605	6596	218	2851
国有控股	29	14	17616	1577729	7484	15131
集体控股	130	34	70530	387131	17362	93999
私人控股	357	92	96424	360490	61468	105512
外商控股	3	2	1946	6546	255	3005
其他	102	58	60870	222212	21372	70529
4. 按经营形式分组						
独立门店	578	183	225393	2469661	97135	264814
连锁总店	7	3	13443	58020	7471	14757
连锁门店	5	2	1195	5868	2129	1162
其他	31	12	7355	20560	1205	7444
5. 按零售业态分组						
有店铺零售	621	200	247386	2554109	107940	288177
食杂店	3	1	123	388	128	166
便利店	2		112	784	129	273
超市	75	25	18645	53375	4222	19192
大型超市	7	3	714	8744	316	3380
百货店	113	22	29787	134843	12234	33934
专业店	263	106	144712	2090665	63594	170055
专卖店	119	33	41475	221156	20751	47034
家居建材商店	7		865	7178	645	1048
购物中心	18	4	7366	23579	1708	9405
厂家直销中心	14	6	3588	13396	4212	3691

指标名称	流动资产 年平均余额	长期投资 合 计	固定资产 合 计	固定资产 原 价	累计折旧	
					本年折旧	
集体联营企业	134		336	741	404	6
有限责任公司	348041	8186	88500	87949	26557	5346
国有独资公司			74	103	29	15
其他有限责任公司	348041	8186	88426	87846	26528	5332
股份有限公司	1270468	2986	57010	76795	17402	3358
私营企业	175380	10068	101996	119876	30923	7225
私营独资企业	32688	2033	36244	46070	11084	1702
私营合伙企业	2420		2083	1568	170	52
私营有限责任公司	130220	8025	56379	62599	17124	4427
私营股份有限公司	10051	10	7290	9639	2545	1044
其他企业	10358	302	7198	8760	1801	362
港、澳、台商投资企业	1600		1846	2133	287	112
港、澳、台商独资经营企业	1600		1846	2133	287	112
外商投资企业	2157		3113	5127	2021	70
中外合资经营企业	723		23	67	44	17
中外合作经营企业						
外资企业	1434		3090	5061	1977	53
国有控股	1267698	161	88426	113755	26031	4916
集体控股	272808	3109	104520	114291	34546	5434
私人控股	227552	14672	96246	120278	27975	7701
外商控股	1023		3002	4914	1919	26
其他	114427	6312	62879	77668	27756	4068
4. 按经营形式分组						
独立门店	1833756	19535	316992	386931	101368	20061
连锁总店	32413	1758	26284	27107	11539	1219
连锁门店	2849		5507	7756	2249	379
其他	14490	2961	6290	9112	3070	486
5. 按零售业态分组						
有店铺零售	1883508	24254	355072	430906	118226	22145
食杂店	175		308	334	34	4
便利店	781		1171	1320	149	34
超市	39589	413	29650	32809	8606	1455
大型超市	1738		5252	7246	2001	41
百货店	68016	4363	87647	110808	34410	4648
专业店	1645941	13120	179624	206151	51254	10058
专卖店	97621	5838	25721	33977	9148	3376
家居建材商店	5914	505	3751	4336	586	122
购物中心	12966	15	17928	28463	10588	2014
厂家直销中心	10768		4020	5461	1451	394

指标名称	资产总计	流动负债合 计	长期负债合 计		应付帐款
			负债合计		
集体联营企业	627	226	131		241
有限责任公司	699843	547663	81326	2651	571227
国有独资公司	128	53	9		53
其他有限责任公司	699715	547610	81317	2651	571173
股份有限公司	1691494	66997	8877	222	67477
私营企业	434903	283389	69151	23951	313926
私营独资企业	103283	50220	15061	3998	58860
私营合伙企业	4784	1712	519	40	1793
私营有限责任公司	294426	211138	47753	19885	232299
私营股份有限公司	32411	20320	5818	29	20975
其他企业	27235	12725	4822	784	14606
港、澳、台商投资企业	3486	694			694
港、澳、台商独资经营企业	3486	694			694
外商投资企业	10609	6493	3641		6493
中外合资经营企业	824	656	293		656
中外合作经营企业					
外资企业	9785	5837	3348		5837
国有控股	1737216	73520	18532	1439	82341
集体控股	533859	366841	36283	6335	383434
私人控股	511911	350390	84491	5352	372058
外商控股	9580	5514	3641		5514
其他	318817	228270	53534	22527	262450
4. 按经营形式分组					
独立门店	2973179	938246	173872	14766	995569
连锁总店	92885	54610	17088	19189	75921
连锁门店	11632	4756	2992	609	5365
其他	33686	26924	2528	1088	28943
5. 按零售业态分组					
有店铺零售	3111383	1024535	196480	35653	1105798
食杂店	696	353	185	83	436
便利店	1956	1296	161		1296
超市	92479	53196	12702	2365	58857
大型超市	14268	8209	3676		8209
百货店	251220	117058	26395	24764	152713
专业店	2400262	589895	110052	6281	606554
专卖店	271961	210267	29385	663	226417
家居建材商店	11623	8544	936		8544
购物中心	47068	20817	5804	1498	27569
厂家直销中心	19853	14900	7185		15203

指标名称	所有者权益 合 计	实收资本				
		1. 国家资本	2. 集体资本	3. 法人资本	4. 个人资本	
集体联营企业	387	154		125		29
有限责任公司	128616	108731	3690	51779	30607	22655
国有独资公司	74	74	74			
其他有限责任公司	128542	108656	3615	51779	30607	22655
股份有限公司	1624017	27796	22175	1157	2217	2247
私营企业	120977	97734	40	1219	23361	73114
私营独资企业	44422	25048	40	1015	3337	20657
私营合伙企业	2991	2223			823	1401
私营有限责任公司	62127	64916		204	18502	46211
私营股份有限公司	11437	5546			700	4846
其他企业	12629	13571	128	1423	8602	3418
港、澳、台商投资企业	2793	2609				
港、澳、台商独资经营企业	2793	2609				
外商投资企业	4116	720		140		
中外合资经营企业	168	200		140		
中外合作经营企业						
外资企业	3948	520				
国有控股	1654876	32738	32738			
集体控股	150425	86348	52	84331		1965
私人控股	139853	132322	3615	65	42081	86562
外商控股	4066	670		140		
其他	56367	51015	128	7300	25583	15345
4. 按经营形式分组						
独立门店	1977611	285506	36121	88030	59721	98446
连锁总店	16965	10187			6320	3867
连锁门店	6267	1636	413	1112	50	62
其他	4743	5764		2695	1573	1496
5. 按零售业态分组						
有店铺零售	2005586	303093	36533	91837	67664	103871
食杂店	261	160		19		141
便利店	659	596		596		
超市	33621	18168	919	2645	1172	13431
大型超市	6058	2749		1310	771	218
百货店	98507	61331	22838	25972	4702	7819
专业店	1793708	151249	12203	40810	48857	49300
专卖店	45544	54827	50	14539	10566	29623
家居建材商店	3079	980	100	100		780
购物中心	19499	10125	353	5846	621	697
厂家直销中心	4650	2908	70		975	1863

指标名称			主营业务 收 入	主营业务 成 本	主营业务 税金及附加	主营业务 利 润
	5. 港澳台资本	6. 外商资本				
集体联营企业			6317	4938	107	1272
有限责任公司			1607038	1451997	3400	82845
国有独资公司			6902	6617	7	279
其他有限责任公司			1600136	1445380	3393	82566
股份有限公司			546446	469989	735	60333
私营企业			946187	800333	7597	134969
私营独资企业			285469	236693	2935	45568
私营合伙企业			20080	16290	244	3481
私营有限责任公司			579191	496628	3854	75658
私营股份有限公司			61447	50722	563	10262
其他企业			60689	47894	1571	11821
港、澳、台商投资企业	2609		2237	1843	5	390
港、澳、台商独资经营企业	2609		2237	1843	5	390
外商投资企业		580	42351	36367	2878	3106
中外合资经营企业		60	1930	1755		174
中外合作经营企业						
外资企业		520	40421	34612	2878	2932
国有控股			639334	550682	1377	87867
集体控股			1249680	1083978	7242	111276
私人控股			1190043	1020122	7533	156995
外商控股		530	29658	26432	2878	348
其他	2609	50	828631	734313	3561	56464
4. 按经营形式分组						
独立门店		580	3603829	3127444	20790	383223
连锁总店			189364	175818	794	12751
连锁门店			12293	9381	16	2896
其他			131861	102884	991	14079
5. 按零售业态分组						
有店铺零售	2609	580	3937346	3415527	22591	412949
食杂店			2786	2109	56	621
便利店			8990	7369	26	1595
超市			198024	169036	1357	27523
大型超市		450	40715	35672	3039	2004
百货店			597335	491057	6606	100472
专业店		80	2397834	2100381	8112	204173
专卖店		50	483026	431967	1284	48240
家居建材商店			38183	30858	835	6490
购物中心	2609		108507	92557	1017	14933
厂家直销中心			61946	54521	259	6899

指标名称	其他业务收 入	其他业务利 润	营业费用	管理费用	税金	
					税金	差旅费
集体联营企业			347	243	13	1
有限责任公司	5110	3471	36435	60725	36025	971
国有独资公司			135	75	6	4
其他有限责任公司	5110	3471	36300	60650	36019	967
股份有限公司	2632	1539	14437	6979	694	116
私营企业	13617	12577	40484	42329	1725	956
私营独资企业	2969	2739	12430	10518	683	305
私营合伙企业	58	54	576	637	56	32
私营有限责任公司	10409	9743	25109	27923	809	532
私营股份有限公司	181	42	2368	3251	177	87
其他企业	33	12	3548	2908	172	109
港、澳、台商投资企业	400	395		746	17	1
港、澳、台商独资经营企业	400	395		746	17	1
外商投资企业	1654	1626	4517	189	1	3
中外合资经营企业			46	119		1
中外合作经营企业						
外资企业	1654	1626	4471	70	1	2
国有控股	4409	2606	22831	14936	1007	131
集体控股	1614	734	32575	57836	36265	778
私人控股	7873	4758	47985	46434	2011	1179
外商控股	1445	1445	3265	181	1	3
其他	12964	11808	22205	26355	1504	586
4. 按经营形式分组						
独立门店	18365	12179	118839	127515	40291	2460
连锁总店	9153	9153	6874	10196	173	113
连锁门店	90	16	701	1821	80	5
其他	697	4	2447	6211	245	98
5. 按零售业态分组						
有店铺零售	28305	21351	128861	145742	40787	2676
食杂店			120	217	9	2
便利店	3		271	215	59	57
超市	1099	1012	9520	9829	1035	203
大型超市	1528	1528	3668	252	50	16
百货店	11562	10119	25683	28329	1567	549
专业店	11044	6535	63026	83766	37263	1471
专卖店	1430	669	18412	15510	568	258
家居建材商店			1603	1536	29	20
购物中心	1320	1316	4945	4702	152	31
厂家直销中心	319	173	1614	1386	55	71

指标名称				营业利润	补贴收入	营业外收入
	工会经费	财务费用	利息支出			
集体联营企业		15	7	667		
有限责任公司	223	7828	4091	21806	42	1785
国有独资公司				69		
其他有限责任公司	223	7828	4091	21737	42	1785
股份有限公司	62	1725	1309	36763		280
私营企业	137	7975	4181	57736	6	1060
私营独资企业	22	2189	1029	23535		142
私营合伙企业	3	119	108	2203		
私营有限责任公司	92	4435	2731	28326	6	881
私营股份有限公司	20	1233	313	3672		36
其他企业	6	721	174	4828		1
港、澳、台商投资企业	1	3		37		
港、澳、台商独资经营企业	1	3		37		
外商投资企业	3	62		2205		12
中外合资经营企业				15		
中外合作经营企业						
外资企业	3	61		2191		12
国有控股	95	1774	1283	48495		94
集体控股	154	5003	1857	53052	67	262
私人控股	118	10346	6369	59634	9	1032
外商控股	1	2		586		11
其他	187	4698	2016	17503	6	2045
4. 按经营形式分组						
独立门店	442	20645	10907	170273	83	3112
连锁总店	75	474	232	4363		104
连锁门店	4	29	24	362		
其他	35	676	362	4271		228
5. 按零售业态分组						
有店铺零售	556	21824	11524	179269	83	3444
食杂店	1	18	13	267		
便利店	3	3	3	1106		
超市	39	1083	816	8551	32	228
大型超市		76	19	1772		12
百货店	142	3404	1981	52108	35	267
专业店	280	10700	6400	92098	12	2419
专卖店	45	5017	1458	10899	4	71
家居建材商店		599	371	2753		
购物中心	21	691	269	5911		435
厂家直销中心	25	233	196	3806		12

指标名称	利润总额	应 交 所得税	劳动、失 业保险费	养老保险和 医疗保险费	住房公积金 和住房补贴
集体联营企业	667	12	1		
有限责任公司	16533	4003	177	2187	396
国有独资公司	69	9			
其他有限责任公司	16464	3994	177	2187	396
股份有限公司	37120	859	306	596	174
私营企业	38423	4792	318	1280	128
私营独资企业	16301	1480	35	134	
私营合伙企业	1850	79	47	90	4
私营有限责任公司	17288	2966	119	942	124
私营股份有限公司	2984	267	118	114	
其他企业	4515	439	5	227	14
港、澳、台商投资企业	37	16		8	
港、澳、台商独资经营企业	37	16		8	
外商投资企业	2969	156	18	242	78
中外合资经营企业	15	1	2	19	
中外合作经营企业					
外资企业	2954	155	16	224	78
国有控股	46046	1466	456	1196	520
集体控股	50537	4828	169	1109	327
私人控股	37444	4898	316	1786	258
外商控股	1350	3	16	220	72
其他	14764	2652	241	1529	205
4. 按经营形式分组					
独立门店	142650	12314	960	4539	1078
连锁总店	4396	1121	98	1021	145
连锁门店	281	216	62	94	122
其他	2814	196	79	185	37
5. 按零售业态分组					
有店铺零售	150141	13846	1198	5838	1381
食杂店	267	26			
便利店	1109	277	3	44	46
超市	7831	903	138	478	101
大型超市	2426	127	14	206	72
百货店	49167	4435	380	1330	240
专业店	71524	6541	367	2842	682
专卖店	7949	1169	272	497	176
家居建材商店	2718	100	8	6	
购物中心	5374	77	11	310	47
厂家直销中心	1777	193	6	125	18

指标名称	本年应付 工资总额	其中:主营 业务应付 工资总额	本年应付 福利 费 总 额	其中:主营 业务应付福 利费总额	本年应交 增值 税	全部从业 人员年平 均人数 (人)
集体联营企业	92	92	2	2	100	76
有限责任公司	18198	17508	1176	733	15806	10659
国有独资公司	39	39	5	5	65	30
其他有限责任公司	18159	17469	1171	728	15742	10629
股份有限公司	3299	3019	261	210	10661	3881
私营企业	20378	18794	1202	1121	11540	13651
私营独资企业	5206	4316	405	349	4359	4265
私营合伙企业	355	355	21	21	237	300
私营有限责任公司	11970	11349	431	415	6314	6394
私营股份有限公司	2847	2774	345	336	631	2692
其他企业	1314	1224	83	76	1061	1005
港、澳、台商投资企业	168		14		76	201
港、澳、台商独资经营企业	168		14		76	201
外商投资企业	839	198	78	6	927	422
中外合资经营企业	50	50			6	42
中外合作经营企业						
外资企业	789	148	78	6	921	380
国有控股	7880	7250	396	334	13820	7085
集体控股	13426	12903	771	728	15826	8936
私人控股	21277	19588	1555	1445	15634	16495
外商控股	724	83	72		428	399
其他	18749	17859	1480	1021	8329	10549
4. 按经营形式分组						
独立门店	52589	48743	3434	3109	49951	39014
连锁总店	6760	6499	471	76	1702	2829
连锁门店	864	598	87	67	646	332
其他	1844	1844	282	276	1740	1289
5. 按零售业态分组						
有店铺零售	62057	57683	4274	3528	54037	43464
食杂店	60	60	6	6	20	55
便利店	169	169	23	23	275	102
超市	10628	10202	1068	1024	3026	10251
大型超市	1225	584	76	5	1225	837
百货店	15412	14517	723	622	17249	10727
专业店	23636	21897	1741	1275	24224	14138
专卖店	5929	5698	372	331	4567	3945
家居建材商店	154	130	9	9	625	203
购物中心	2799	2527	235	217	1873	2442
厂家直销中心	2046	1901	20	18	955	764

15-7 限额以上住宿业和餐饮业法人企业经营情况综合表

单位:万元

指标名称	法人企业数(个)	年末从业人员数(人)	营业额	营业收入		
				客房收入	餐费收入	商品销售收入
总计	225	14731	172376	31261	119385	19118
一、住宿业	47	4760	54715	20023	26526	6686
1. 按住宿行业小类分组						
旅游饭店	34	4181	48275	16289	24585	6123
一般旅馆	12	551	6017	3630	1659	525
其他住宿服务	1	28	424	104	282	38
2. 按登记注册类型分组						
内资企业	45	4649	52569	19065	25501	6524
国有企业	9	1171	12985	4981	5540	2131
集体企业	3	211	2358	899	1080	310
股份合作企业	1	30	460	460		
联营企业						
国有联营企业						
集体联营企业						
国有与集体联营企业						
其他联营企业						
有限责任公司	12	1998	22346	6521	12505	2690
国有独资公司						
其他有限责任公司	12	1998	22346	6521	12505	2690
股份有限公司	1	101	1136	259	527	350
私营企业	18	1098	12771	5613	5668	1043
私营独资企业	8	212	3652	1867	1386	392
私营合伙企业	1	70	707	181	491	36
私营有限责任公司	9	816	8412	3565	3792	615
私营股份有限公司						
其他企业	1	40	513	332	181	
港、澳、台商投资企业	2	111	2146	958	1025	163
合资经营企业(港或澳、台资)						
合作经营企业(港或澳、台资)						
港、澳、台商独资经营企业	2	111	2146	958	1025	163
3. 按控股情况分组						
国有控股	8	1124	11767	4543	5003	1968
集体控股	5	823	9661	2833	5651	719
私人控股	22	1465	15950	7182	6905	1361
港澳台商控股	2	111	2146	958	1025	163
外商控股						
其他	10	1237	15192	4508	7942	2476
4. 按经营形式分组						
独立门店	43	4467	51814	18571	25467	6297
连锁总店	1	208	1882	577	933	373
连锁门店	2	52	761	618	126	17
其他	1	33	258	258		0

指标名称					
	其他收入	客房间数 (间)	床位数 (个)	餐位数 (位)	年末餐饮 营业面积 (平方米)
总计	2612	8323	15680	62684	259701
一、住宿业	1480	4992	9694	17812	79577
1. 按住宿行业小类分组					
旅游饭店	1278	3878	7663	15268	71347
一般旅馆	202	1034	1875	2106	6100
其他住宿服务		80	156	438	2130
2. 按登记注册类型分组					
内资企业	1480	4710	9110	16812	77953
国有企业	333	1351	2804	3951	17650
集体企业	69	276	557	1060	1552
股份合作企业		30	60		
联营企业					
国有联营企业					
集体联营企业					
国有与集体联营企业					
其他联营企业					
有限责任公司	631	1602	2823	7045	39030
国有独资公司					
其他有限责任公司	631	1602	2823	7045	39030
股份有限公司		87	186	300	745
私营企业	447	1279	2544	4256	17626
私营独资企业	8	451	899	1379	7790
私营合伙企业		72	152	356	2600
私营有限责任公司	439	756	1493	2521	7236
私营股份有限公司					
其他企业		85	136	200	1350
港、澳、台商投资企业		282	584	1000	1624
合资经营企业(港或澳、台资)					
合作经营企业(港或澳、台资)					
港、澳、台商独资经营企业		282	584	1000	1624
3. 按控股情况分组					
国有控股	253	1200	2504	3167	17650
集体控股	458	585	1129	2380	9297
私人控股	502	1630	3152	5443	21246
港澳台商控股		282	584	1000	1624
外商控股					
其他	267	1295	2325	5822	29760
4. 按经营形式分组					
独立门店	1479	4432	8670	16420	74147
连锁总店		295	538	1200	5180
连锁门店	1	145	226	192	250
其他		120	260		0

指标名称	法人企业数(个)	年末从业人员数(人)	营业额	营业收入		
				客房收入	餐费收入	商品销售收入
5. 按星级分组						
五星						
四星	6	1043	14185	4735	7897	945
三星	16	2180	22782	6583	11640	4034
二星	10	628	8038	3430	3510	974
一星	2	58	884	564	282	38
其他	13	851	8827	4712	3197	696
二、餐饮业	178	9971	117661	11238	92859	12432
1. 按餐饮行业小类分组						
正餐服务	174	9787	110799	11213	86054	12399
快餐服务	3	160	6244	25	6187	33
饮料及冷饮服务						
其他餐饮服务	1	24	618		618	
2. 按登记注册类型分组						
内资企业	176	9827	112328	11238	87526	12432
国有企业	8	1101	11247	2623	6297	1976
集体企业	2	190	1302		1196	106
股份合作企业						
联营企业	1	38	1003		1003	
其他联营企业	1	38	1003		1003	
有限责任公司	19	2358	10118	1969	6911	1060
其他有限责任公司	19	2358	10118	1969	6911	1060
股份有限公司						
私营企业	130	5205	78625	5610	63742	8671
私营独资企业	93	2381	47686	1281	39607	6607
私营合伙企业	8	201	5741		5741	
私营有限责任公司	26	1820	16866	2248	12715	1810
私营股份有限公司	3	803	8332	2080	5679	253
其他企业	16	935	10034	1036	8378	620
港、澳、台商投资企业	1	94	4818		4818	
港、澳、台商独资经营企业	1	94	4818		4818	
外商投资企业	1	50	515		515	
外资企业	1	50	515		515	
3. 按控股情况分组						
国有控股	10	1149	11964	2825	6810	1977
集体控股	5	165	2518	142	1729	618
私人控股	125	5499	80793	6888	65058	8240
港澳台商控股	1	94	4818		4818	
外商控股	1	50	515		515	
其他	36	3014	17053	1383	13928	1597
4. 按经营形式分组						
独立门店	172	9597	114529	11132	89922	12343
连锁总店	2	230	1477		1477	
连锁门店	1	51	301		301	
其他	3	93	1354	106	1159	89

指标名称					
	其他收入	客房间数 (间)	床位数 (个)	餐位数 (位)	年末餐饮 营业面积 (平方米)
5. 按星级分组					
五星					
四星	609	1053	2285	2770	17890
三星	525	1714	3211	7608	35583
二星	124	972	1865	3622	12420
一星		110	216	438	2130
其他	222	1143	2117	3374	11554
二、餐饮业	1132	3331	5986	44872	180124
1. 按餐饮行业小类分组					
正餐服务	1132	3279	5896	44032	177604
快餐服务		52	90	690	2200
饮料及冷饮服务					
其他餐饮服务				150	320
2. 按登记注册类型分组					
内资企业	1132	3331	5986	44072	177124
国有企业	352	443	783	2236	10787
集体企业				590	3063
股份合作企业					
联营企业				240	1300
其他联营企业				240	1300
有限责任公司	178	1278	2284	7586	29774
其他有限责任公司	178	1278	2284	7586	29774
股份有限公司					
私营企业	602	1415	2535	29052	115280
私营独资企业	191	346	741	18177	59276
私营合伙企业				1480	3979
私营有限责任公司	93	728	1293	7264	39810
私营股份有限公司	319	341	501	2131	12215
其他企业		195	384	4368	16920
港、澳、台商投资企业				400	1800
港、澳、台商独资经营企业				400	1800
外商投资企业				400	1200
外资企业				400	1200
3. 按控股情况分组					
国有控股	352	463	823	2411	11707
集体控股	28	54	98	1066	3433
私人控股	608	1730	3289	29275	121792
港澳台商控股				400	1800
外商控股				400	1200
其他	144	1084	1776	11320	40192
4. 按经营形式分组					
独立门店	1132	3311	5946	42452	172039
连锁总店				1080	3550
连锁门店				40	800
其他		20	40	1300	3735

15-8 限额以上住宿业和餐饮业产业活动单位和个体户经营情况综合表

单位:万元

指标名称	代码	单位数 (个)	年末从业人 员数(人)	营业额	营业收入	
					客房收入	餐费收入
总计	01	200	3324	68733	2622	53231
一、住宿业	02	10	141	2373	1277	803
1. 按住宿行业小类分组						
旅游饭店	03	1	30	256	86	128
一般旅馆	04	9	111	2117	1191	675
其他住宿服务	05					
2. 按登记注册类型分组						
内资企业	06	2	38	457	187	228
国有企业	07					
集体企业	08					
股份合作企业	09					
联营企业	10					
国有联营企业	11					
集体联营企业	12					
国有与集体联营企业	13					
其他联营企业	14					
有限责任公司	15	1	30	256	86	128
国有独资公司	16					
其他有限责任公司	17	1	30	256	86	128
股份有限公司	18					
私营企业	19	1	8	201	101	100
私营独资企业	20					
私营合伙企业	21					
私营有限责任公司	22	1	8	201	101	100
私营股份有限公司	23					
其他企业	24					
港、澳、台商投资企业	25					
合资经营企业(港或澳、台资)	26					
合作经营企业(港或澳、台资)	27					
港、澳、台商独资经营企业	28					
港、澳、台商投资股份有限公司	29					
外商投资企业	30					
中外合资经营企业	31					
中外合作经营企业	32					
外资企业	33					
外商投资股份有限公司	34					
个体工商户	35	8	103	1915	1090	574
3. 按经营形式分组						
独立门店	41	10	141	2373	1277	803
连锁总店	42					
连锁门店	43					
其他	44					

指标名称			客房间数 (间)	床位数 (个)	餐位数 (位)	年末餐饮 营业面积 (平方米)
	商品销 售收入	其他收入				
总 计	12413	467	740	1471	35733	168387
一、住宿业	293		270	503	1190	6320
1. 按住宿行业小类分组						
旅游饭店	42		31	76	250	2000
一般旅馆	251		239	427	940	4320
其他住宿服务						
2. 按登记注册类型分组						
内资企业	42		66	126	310	2120
国有企业						
集体企业						
股份合作企业						
联营企业						
国有联营企业						
集体联营企业						
国有与集体联营企业						
其他联营企业						
有限责任公司	42		31	76	250	2000
国有独资公司						
其他有限责任公司	42		31	76	250	2000
股份有限公司						
私营企业			35	50	60	120
私营独资企业						
私营合伙企业						
私营有限责任公司			35	50	60	120
私营股份有限公司						
其他企业						
港、澳、台商投资企业						
合资经营企业(港或澳、台资)						
合作经营企业(港或澳、台资)						
港、澳、台商独资经营企业						
港、澳、台商投资股份有限公司						
外商投资企业						
中外合资经营企业						
中外合作经营企业						
外资企业						
外商投资股份有限公司						
个体工商户	251		204	377	880	4200
3. 按经营形式分组						
独立门店	293		270	503	1190	6320
连锁总店						
连锁门店						
其他						

指标名称	代码	单位数 (个)	年末从业人 员数(人)	营业额	营业收入	
					客房收入	餐费收入
二、餐饮业	51	190	3183	66360	1345	52429
1. 按餐饮行业小类分组						
正餐服务	52	187	3115	65310	1345	51388
快餐服务	53	2	64	841		841
饮料及冷饮服务	54					
其他餐饮服务	55	1	4	210		200
2. 按登记注册类型分组						
内资企业	56	3	197	1111	58	823
国有企业	57					
集体企业	58					
股份合作企业	59					
联营企业	60					
国有联营企业	61					
集体联营企业	62					
国有与集体联营企业	63					
其他联营企业	64					
有限责任公司	65	2	167	851	58	563
国有独资公司	66					
其他有限责任公司	67	2	167	851	58	563
股份有限公司	68	1	30	260		260
私营企业	69					
私营独资企业	70					
私营合伙企业	71					
私营有限责任公司	72					
私营股份有限公司	73					
其他企业	74					
港、澳、台商投资企业	75					
合资经营企业(港或澳、台资)	76					
合作经营企业(港或澳、台资)	77					
港、澳、台商独资经营企业	78					
港、澳、台商投资股份有限公司	79					
外商投资企业	80					
中外合资经营企业	81					
中外合作经营企业	82					
外资企业	83					
外商投资股份有限公司	84					
个体工商户	85	187	2986	65249	1287	51606
3. 按经营形式分组						
独立门店	91	189	3179	66150	1345	52219
连锁总店	92					
连锁门店	93					
其他	94	1	4	210		210

指标名称			客房间数 (间)	床位数 (个)	餐位数 (位)	年末餐饮 营业面积 (平方米)
	商品销 售收入	其他收入				
二、餐饮业	12120	467	470	968	34543	162067
1. 按餐饮行业小类分组						
正餐服务	12110	467	470	968	34031	160567
快餐服务					212	600
饮料及冷饮服务						
其他餐饮服务	10				300	900
2. 按登记注册类型分组						
内资企业	230		52	120	780	3300
国有企业						
集体企业						
股份合作企业						
联营企业						
国有联营企业						
集体联营企业						
国有与集体联营企业						
其他联营企业						
有限责任公司	230		52	120	600	2800
国有独资公司						
其他有限责任公司	230		52	120	600	2800
股份有限公司					180	500
私营企业						
私营独资企业						
私营合伙企业						
私营有限责任公司						
私营股份有限公司						
其他企业						
港、澳、台商投资企业						
合资经营企业(港或澳、台资)						
合作经营企业(港或澳、台资)						
港、澳、台商独资经营企业						
港、澳、台商投资股份有限公司						
外商投资企业						
中外合资经营企业						
中外合作经营企业						
外资企业						
外商投资股份有限公司						
个体工商户	11890	467	418	848	33763	158767
3. 按经营形式分组						
独立门店	12120	467	470	968	34423	161587
连锁总店						
连锁门店						
其他					120	480

15-9 限额以上住宿和餐饮业法人企业主要财务状况综合表

单位:万元

指标名称	法人企业数(个)	执行《2006企业会计准则》企业数(个)	年初存货	流动资产合计	流动资产	
					应收帐款	存 货
总 计	225	48	7708	60323	16596	11867
一、住宿业	47	21	2490	23107	6930	3170
1. 按住宿行业小类分组						
旅游饭店	34	16	2332	17320	5435	2952
一般旅馆	12	5	156	5754	1478	214
其他住宿服务	1		3	33	18	4
2. 按登记注册类型分组						
内资企业	45	21	2435	22908	6889	3118
国有企业	9	4	338	6552	1539	559
集体企业	3	1	61	1601	175	70
股份合作企业	1			492		
联营企业						
国有联营企业						
集体联营企业						
国有与集体联营企业						
其他联营企业						
有限责任公司	12	9	1497	8514	3772	1322
国有独资公司						
其他有限责任公司	12	9	1497	8514	3772	1322
股份有限公司	1	1	80	786	199	86
私营企业	18	6	437	3526	1070	1037
私营独资企业	8	3	63	587	119	129
私营合伙企业	1	1	30	65	4	45
私营有限责任公司	9	2	344	2874	947	863
私营股份有限公司						
其他企业	1		21	1438	133	45
港、澳、台商投资企业	2		55	199	41	51
合资经营企业(港或澳、台资)						
合作经营企业(港或澳、台资)						
港、澳、台商独资经营企业	2		55	199	41	51
港、澳、台商投资股份有限公司						
外商投资企业						
中外合资经营企业						
中外合作经营企业						
外资企业						
外商投资股份有限公司						0

指标名称	流动资产 年平均余额	长期投资 合 计	固定资产 合 计	固定资产 原 价	累计折旧	本年折旧
总 计	25815	2112	99965	137545	42228	7698
一、住宿业	11927	461	45556	63065	19430	2773
1. 按住宿行业小类分组						
旅游饭店	8733	45	40752	57558	18603	2608
一般旅馆	3159	416	4781	5472	817	163
其他住宿服务	35		23	34	11	2
2. 按登记注册类型分组						
内资企业	11927	461	41229	58139	18831	2623
国有企业	2647		3932	5223	1290	245
集体企业	1580		4806	5445	754	23
股份合作企业	492		508	602	94	31
联营企业						
国有联营企业						
集体联营企业						
国有与集体联营企业						
其他联营企业						
有限责任公司	6104	448	13795	24481	12477	1505
国有独资公司						
其他有限责任公司	6104	448	13795	24481	12477	1505
股份有限公司			1586	2838	1251	145
私营企业	1104	13	15680	18314	2650	580
私营独资企业	59	13	2760	4086	1336	68
私营合伙企业			339	365	26	1
私营有限责任公司	1045		12581	13863	1288	511
私营股份有限公司						
其他企业			922	1237	315	94
港、澳、台商投资企业			4327	4926	599	150
合资经营企业(港或澳、台资)						
合作经营企业(港或澳、台资)						
港、澳、台商独资经营企业			4327	4926	599	150
港、澳、台商投资股份有限公司						
外商投资企业						
中外合资经营企业						
中外合作经营企业						
外资企业						
外商投资股份有限公司						0

指标名称	资产总计	流动负债合计	应付帐款	长期负债合计	负债合计	所有者权益合计
总计	188331	91619	19313	11420	107793	80538
一、住宿业	81081	42751	7361	1140	47110	33970
1. 按住宿行业小类分组						
旅游饭店	68888	35912	6380	516	39633	29255
一般旅馆	12136	6775	926	624	7413	4723
其他住宿服务	57	64	55		64	-8
2. 按登记注册类型分组						
内资企业	76460	39925	4798	1140	44284	32176
国有企业	14254	6881	872		9760	4494
集体企业	6407	2155	38	10	2283	4124
股份合作企业	1000			614	614	386
联营企业						
国有联营企业						
集体联营企业						
国有与集体联营企业						
其他联营企业						
有限责任公司	27158	22769	2367	500	23269	3889
国有独资公司						
其他有限责任公司	27158	22769	2367	500	23269	3889
股份有限公司	2372	672	92		672	1700
私营企业	22910	5606	1428	16	5845	17064
私营独资企业	3577	783	126	16	799	2778
私营合伙企业	917	811	125		811	106
私营有限责任公司	18416	4012	1177		4235	14180
私营股份有限公司						
其他企业	2359	1841			1841	518
港、澳、台商投资企业	4621	2826	2564		2826	1795
合资经营企业(港或澳、台资)						
合作经营企业(港或澳、台资)						
港、澳、台商独资经营企业	4621	2826	2564		2826	1795
港、澳、台商投资股份有限公司						
外商投资企业						
中外合资经营企业						
中外合作经营企业						
外资企业						
外商投资股份有限公司						0

指标名称	实收资本					
	1. 国家资本	2. 集体资本	3. 法人资本	4. 个人资本	5. 港澳台资本	
总 计	58792	14537	5962	7745	28869	1529
一、住宿业	21114	5632	2795	1802	10183	702
1. 按住宿行业小类分组						
旅游饭店	16613	3282	2785	1175	9292	80
一般旅馆	4482	2350	11	608	891	622
其他住宿服务	19			19		
2. 按登记注册类型分组						
内资企业	20412	5632	2795	1802	10183	
国有企业	4972	4972				
集体企业	411		295		116	
股份合作企业	500				500	
联营企业						
国有联营企业						
集体联营企业						
国有与集体联营企业						
其他联营企业						
有限责任公司	3908	660	1000	915	1333	
国有独资公司						
其他有限责任公司	3908	660	1000	915	1333	
股份有限公司	1700		1500		200	
私营企业	8403			369	8034	
私营独资企业	844			109	735	
私营合伙企业	55				55	
私营有限责任公司	7505			260	7245	
私营股份有限公司						
其他企业	518			518		
港、澳、台商投资企业	702					702
合资经营企业(港或澳、台资)						
合作经营企业(港或澳、台资)						
港、澳、台商独资经营企业	702					702
港、澳、台商投资股份有限公司						
外商投资企业						
中外合资经营企业						
中外合作经营企业						
外资企业						
外商投资股份有限公司						

指标名称		主营业务收入	主营业务成本	主营业务税金及附加	主营业务利润	其他业务收入
	6. 外商资本					
总计	150	170011	83605	8557	75958	1168
一、住宿业		53062	22910	2581	26530	225
1. 按住宿行业小类分组						
旅游饭店		46903	20725	2249	23139	225
一般旅馆		5891	2067	323	3249	
其他住宿服务		269	119	8	141	
2. 按登记注册类型分组						
内资企业		50917	22455	2521	24900	225
国有企业		12789	5997	689	6103	34
集体企业		2358	811	68	1228	
股份合作企业		401	188	60	153	
联营企业						
国有联营企业						
集体联营企业						
国有与集体联营企业						
其他联营企业						
有限责任公司		21492	9816	1194	9692	191
国有独资公司						
其他有限责任公司		21492	9816	1194	9692	191
股份有限公司		1136	432	66	638	
私营企业		12253	4980	418	6855	
私营独资企业		3312	1183	102	2027	
私营合伙企业		529	249	43	238	
私营有限责任公司		8412	3548	273	4591	
私营股份有限公司						
其他企业		489	231	27	231	
港、澳、台商投资企业		2146	456	60	1630	
合资经营企业(港或澳、台资)						
合作经营企业(港或澳、台资)						
港、澳、台商独资经营企业		2146	456	60	1630	
港、澳、台商投资股份有限公司						
外商投资企业						
中外合资经营企业						
中外合作经营企业						
外资企业						
外商投资股份有限公司						

指标名称	其他业务利润	营业费用	管理费用	税金		
				税金	差旅费	工会经费
总计	526	31187	24808	718	474	60
一、住宿业	220	12137	11138	207	100	16
1. 按住宿行业小类分组						
旅游饭店	220	10145	9910	160	98	16
一般旅馆		1970	1134	44		
其他住宿服务		23	94	3	2	
2. 按登记注册类型分组						
内资企业	220	11036	10753	207	100	16
国有企业	34	2320	2408	19	4	7
集体企业		604	353	9	14	2
股份合作企业		93	24			
联营企业						
国有联营企业						
集体联营企业						
国有与集体联营企业						
其他联营企业						
有限责任公司	186	3994	5599	106	13	6
国有独资公司						
其他有限责任公司	186	3994	5599	106	13	6
股份有限公司		348	145			
私营企业		3501	2170	74	69	1
私营独资企业		671	528	16	25	
私营合伙企业		1	171	33	6	
私营有限责任公司		2828	1472	25	37	1
私营股份有限公司						
其他企业		176	54			
港、澳、台商投资企业		1101	384			
合资经营企业(港或澳、台资)						
合作经营企业(港或澳、台资)						
港、澳、台商独资经营企业		1101	384			
港、澳、台商投资股份有限公司						
外商投资企业						
中外合资经营企业						
中外合作经营企业						
外资企业						
外商投资股份有限公司						

指标名称	财务费用	利息支出		营业利润	补贴收入	营业外收入
总计	6187	3144		18063	176	796
一、住宿业	2743	603		1624	45	181
1. 按住宿行业小类分组						
旅游饭店	2606	525		1314		90
一般旅馆	134	75		287	45	92
其他住宿服务	3	3		22		
2. 按登记注册类型分组						
内资企业	2742	602		1480	45	181
国有企业	1321	182		112	45	92
集体企业	94	85		429		
股份合作企业	23			13		
联营企业						
国有联营企业						
集体联营企业						
国有与集体联营企业						
其他联营企业						
有限责任公司	707	172		195		47
国有独资公司						
其他有限责任公司	707	172		195		47
股份有限公司	53	53		92		0
私营企业	545	110		639		42
私营独资企业	301	8		526		
私营合伙企业	6	6		59		40
私营有限责任公司	237	97		53		2
私营股份有限公司						
其他企业						
港、澳、台商投资企业	1	1		144		
合资经营企业(港或澳、台资)				0		
合作经营企业(港或澳、台资)				0		
港、澳、台商独资经营企业				144		
港、澳、台商投资股份有限公司						
外商投资企业						
中外合资经营企业						
中外合作经营企业						
外资企业						
外商投资股份有限公司						

指标名称	利润总额	应 交 所得税	劳动、失 业保险费	养老保险和 医疗保险费	住房公积金 和住房补贴
总 计	15262	1906	90	827	165
一、住宿业	2010	405	55	475	52
1. 按住宿行业小类分组					
旅游饭店	1572	392	52	473	52
一般旅馆	395	14			
其他住宿服务	42		2	1	
2. 按登记注册类型分组					
内资企业	1866	405	55	475	52
国有企业	395	1		16	27
集体企业	429	82			
股份合作企业	13	2			
联营企业					
国有联营企业					
集体联营企业					
国有与集体联营企业					
其他联营企业					
有限责任公司	253	223	35	190	25
国有独资公司					
其他有限责任公司	253	223	35	190	25
股份有限公司	92				
私营企业	684	98	19	268	
私营独资企业	565	58	16	224	
私营合伙企业	100		2	1	
私营有限责任公司	19	40	1	43	
私营股份有限公司					
其他企业					
港、澳、台商投资企业	144				
合资经营企业(港或澳、台资)					
合作经营企业(港或澳、台资)					
港、澳、台商独资经营企业	144				
港、澳、台商投资股份有限公司					
外商投资企业					
中外合资经营企业					
中外合作经营企业					
外资企业					
外商投资股份有限公司					

指标名称	本年应付工资总额	其中:主营业务应付工资总额	本年应付福利费总额	其中:主营业务应付福利费总额	全部从业人员年平均人数(人)
总计	22038	19331	1635	1437	14805
一、住宿业	7271	6561	467	438	4865
1. 按住宿行业小类分组					
旅游饭店	6511	5817	411	383	4285
一般旅馆	723	707	51	50	552
其他住宿服务	37	37	5	5	28
2. 按登记注册类型分组					
内资企业	7125	6415	467	438	4756
国有企业	1720	1720	187	187	1236
集体企业	210	210	21	21	211
股份合作企业	34	34			31
联营企业					
国有联营企业					
集体联营企业					
国有与集体联营企业					
其他联营企业					
有限责任公司	3511	2826	140	129	2004
国有独资公司					
其他有限责任公司	3511	2826	140	129	2004
股份有限公司	152	152			102
私营企业	1427	1402	115	98	1132
私营独资企业	305	305	38	22	215
私营合伙企业	132	132	19	19	97
私营有限责任公司	989	965	59	57	820
私营股份有限公司					
其他企业	72	72	4	4	40
港、澳、台商投资企业	146	146			109
合资经营企业(港或澳、台资)					
合作经营企业(港或澳、台资)					
港、澳、台商独资经营企业	146	146			109
港、澳、台商投资股份有限公司					
外商投资企业					
中外合资经营企业					
中外合作经营企业					
外资企业					
外商投资股份有限公司					

指标名称	法人企业数(个)	执行《2006 企业会计准则》企业数(个)	年初存货	流动资产合计	应收帐款	存 货
3. 按控股情况分组						
国有控股	8	4	304	5473	928	518
集体控股	5	3	444	4752	1732	414
私人控股	22	8	515	6334	1778	1183
港澳台商控股	2		55	199	41	51
外商控股						
其他	10	6	1172	6348	2451	1003
4. 按经营形式分组						
独立门店	43	20	2416	22621	6906	3043
连锁总店	1	1	73	369	21	126
连锁门店	2			10	3	1
其他	1		1	107		
5. 按星级分组						
五星						
四星	6	3	400	4327	1397	361
三星	16	8	1376	8527	3306	1398
二星	10	5	349	4111	984	534
一星	2		3	525	18	4
其他	13	5	362	5616	1226	873
二、餐饮业	178	27	5218	37216	9666	8697
1. 按餐饮行业小类分组						
正餐服务	174	27	5095	35996	9615	8598
快餐服务	3		123	1058	34	100
饮料及冷饮服务						
其他餐饮服务	1			162	17	
2. 按登记注册类型分组						
内资企业	176	27	5035	36166	9665	8541
国有企业	8	2	1238	2865	620	384
集体企业	2		34	2520	2092	39
股份合作企业						
联营企业	1		3	69	44	10
国有联营企业						
集体联营企业						
国有与集体联营企业						
其他联营企业	1		3	69	44	10

指标名称	流动资产 年平均余额	长期投资 合 计	固定资产 合 计	固定资产 原 价	累计折旧	本年折旧
3. 按控股情况分组						
国有控股	1569		2306	3471	1165	245
集体控股	4141		14323	26059	12071	1213
私人控股	3325	430	19265	21443	3373	771
港澳台商控股			4327	4926	599	150
外商控股						
其他	2892	32	5335	7166	2223	395
4. 按经营形式分组						
独立门店	11578	460	44342	61438	19017	2771
连锁总店	342	2	561	971	410	
连锁门店	7		25	28	3	1
其他			628	628		
5. 按星级分组						
五星						
四星	3039	13	8766	18995	10448	1170
三星	4494	30	22218	26279	5246	719
二星	3355	418	3106	4759	2160	294
一星	527		531	637	105	33
其他	513		10934	12395	1471	557
二、餐饮业	13889	1651	54409	74480	22797	4925
1. 按餐饮行业小类分组						
正餐服务	13694	1651	53519	73130	22337	4886
快餐服务	35		749	1148	398	29
饮料及冷饮服务						
其他餐饮服务	160		141	203	62	10
2. 按登记注册类型分组						
内资企业	13889	1651	53844	73559	22441	4910
国有企业	357		9890	14053	5146	627
集体企业		800	4106	5495	1390	12
股份合作企业						
联营企业			49	64	15	2
国有联营企业						
集体联营企业						
国有与集体联营企业						
其他联营企业			49	64	15	2

指标名称	资产总计	流动负债合 计	长期负 债 合 计		负债合计	所有者权 益 合 计
			应付帐款			
3. 按控股情况分组						
国有控股	11549	6491	552		9371	2179
集体控股	19076	14137	1247	510	14765	4311
私人控股	30672	10076	2045	630	10929	19743
港澳台商控股	4621	2826	2564		2826	1795
外商控股						
其他	15163	9220	954		9220	5943
4. 按经营形式分组						
独立门店	78077	41375	7144	1140	45734	32342
连锁总店	2076	1048	172		1048	1028
连锁门店	98	20			20	78
其他	830	308	45		308	522
5. 按星级分组						
五星						
四星	16828	12230	1334	502	15598	1230
三星	34702	13582	2070		13700	21003
二星	9761	7976	1051	24	8000	1762
一星	1057	64	55	614	678	378
其他	18733	8898	2851		9135	9598
二、餐饮业	107250	48868	11952	10280	60682	46568
1. 按餐饮行业小类分组						
正餐服务	104395	47849	11789	10280	59664	44732
快餐服务	2542	959	163		959	1583
饮料及冷饮服务						
其他餐饮服务	313	60			60	253
2. 按登记注册类型分组						
内资企业	104901	47934	11787	10244	59712	45188
国有企业	13876	4422	1468		4422	9454
集体企业	9042	4362	272	1672	6037	3005
股份合作企业						
联营企业	117	44	32		44	73
国有联营企业						
集体联营企业						
国有与集体联营企业						
其他联营企业	117	44	32		44	73

指标名称	实收资本					
	1. 国家资本	2. 集体资本	3. 法人资本	4. 个人资本	5. 港澳台资本	
3. 按控股情况分组						
国有控股	2672	2672				
集体控股	3111		2795		316	
私人控股	10296			734	9562	
港澳台商控股	702					702
外商控股						
其他	4333	2960		1068	305	
4. 按经营形式分组						
独立门店	19409	4972	2795	1434	10128	80
连锁总店	1028	660		368		
连锁门店	55				55	
其他	622					622
5. 按星级分组						
五星						
四星	2374	1232	1000	32	110	
三星	8120	2909	1755	615	2841	
二星	1520	660	41	368	452	
一星	519			19	500	
其他	8581	831		768	6280	702
二、餐饮业	37678	8905	3167	5943	18687	826
1. 按餐饮行业小类分组						
正餐服务	36602	8905	3167	5809	18572	
快餐服务	1026			134	65	826
饮料及冷饮服务						
其他餐饮服务	50				50	
2. 按登记注册类型分组						
内资企业	36652	8905	3167	5893	18687	
国有企业	8278	8278				
集体企业	2830		2830			
股份合作企业						
联营企业	72				72	
国有联营企业						
集体联营企业						
国有与集体联营企业						
其他联营企业	72				72	

指标名称		主营业务收入	主营业务成本	主营业务税金及附加	主营业务利润	其他业务收入
	6. 外商资本					
3. 按控股情况分组						
国有控股		11633	5577	621	5435	34
集体控股		9101	3965	444	4441	135
私人控股		15304	6368	627	8187	4
港澳台商控股		2146	456	60	1630	
外商控股						
其他		14879	6545	830	6837	52
4. 按经营形式分组						
独立门店		50232	21523	2417	25252	225
连锁总店		1793	1254	119	420	
连锁门店		779	108	32	639	
其他		258	26	13	219	
5. 按星级分组						
五星						
四星		13108	6226	709	6173	135
三星		22687	10071	1162	11046	89
二星		7948	3044	329	3943	1
一星		669	307	68	294	
其他		8650	3262	314	5075	
二、餐饮业	150	116949	60695	5976	49428	942
1. 按餐饮行业小类分组						
正餐服务	150	110086	57309	5639	46288	942
快餐服务		6244	3132	310	2802	
饮料及冷饮服务						
其他餐饮服务		618	253	28	337	
2. 按登记注册类型分组						
内资企业		111616	58031	5710	47025	942
国有企业		10658	6032	430	3499	227
集体企业		1302	885	63	354	
股份合作企业						
联营企业		1003	494	57	451	
国有联营企业						
集体联营企业						
国有与集体联营企业						
其他联营企业		1003	494	57	451	

指标名称	其他业务利润	营业费用	管理费用	税金		
				税金	差旅费	工会经费
3. 按控股情况分组						
国有控股	34	1959	2126	19	4	7
集体控股	132	1839	3233	9	14	2
私人控股	2	4264	2436	91	76	3
港澳台商控股		1101	384			
外商控股						
其他	52	2974	2959	88	6	4
4. 按经营形式分组						
独立门店	220	11420	10556	158	98	16
连锁总店		140	197	18	2	
连锁门店		503	139	31		
其他		73	246			
5. 按星级分组						
五星						
四星	133	1688	4115	37	10	
三星	87	4556	4286	43	46	10
二星		2758	1037	67	40	4
一星		116	117	3	2	
其他		3019	1583	57	3	1
二、餐饮业	305	19050	13670	511	374	43
1. 按餐饮行业小类分组						
正餐服务	305	17506	13320	510	326	43
快餐服务		1519	308		48	
饮料及冷饮服务						
其他餐饮服务		26	43	1		
2. 按登记注册类型分组						
内资企业	305	17482	13384	511	326	43
国有企业	141	1921	2250	48	4	4
集体企业		215	23	8	1	
股份合作企业						
联营企业		3	13		3	
国有联营企业						
集体联营企业						
国有与集体联营企业						
其他联营企业		3	13		3	

指标名称	财务费用		营业利润	补贴收入	营业外收入
		利息支出			
3. 按控股情况分组					
国有控股	1321	182	87		5
集体控股	192	138	-438		
私人控股	697	157	741		44
港澳台商控股	1	1	144		
外商控股					
其他	534	126	1090	45	132
4. 按经营形式分组					
独立门店	2705	603	1682	45	179
连锁总店	35		48		2
连锁门店	3		-6		
其他			-100		
5. 按星级分组					
五星					
四星	1184	10	-682		41
三星	1268	415	1259	45	123
二星	241	164	540		16
一星	26	3	35		0
其他	25	10	472		1
二、餐饮业	3444	2541	16439	131	614
1. 按餐饮行业小类分组					
正餐服务	3401	2507	15237	131	614
快餐服务	36	34	940		
饮料及冷饮服务					
其他餐饮服务	6		263		
2. 按登记注册类型分组					
内资企业	3418	2516	15916	131	614
国有企业	100	30	76		9
集体企业	11	1	106		
股份合作企业					
联营企业	4	3	432		
国有联营企业					
集体联营企业					
国有与集体联营企业					
其他联营企业	4	3	432		

指标名称	利润总额	应 交 所得税	劳动、失 业保险费	养老保险和 医疗保险费	住房公积金 和住房补贴
3. 按控股情况分组					
国有控股	238	1		16	27
集体控股	-438	82			
私人控股	787	94	34	283	
港澳台商控股	144				
外商控股					
其他	1278	228	20	175	25
4. 按经营形式分组					
独立门店	2066	405	49	417	49
连锁总店	50		6	58	3
连锁门店	-6	1			
其他	-100				
5. 按星级分组					
五星					
四星	-417		7	3	0
三星	1451	316	40	381	47
二星	556	77	6	86	4
一星	56	2	2	1	0
其他	365	10	0	4	0
二、餐饮业	13252	1501	36	353	114
1. 按餐饮行业小类分组					
正餐服务	12332	1367	33	310	105
快餐服务	920	134	3	43	9
饮料及冷饮服务					
其他餐饮服务					
2. 按登记注册类型分组					
内资企业	12882	1408	33	310	105
国有企业	-233	1	2	76	44
集体企业	106	7			
股份合作企业					
联营企业	432	39			
国有联营企业					
集体联营企业					
国有与集体联营企业					
其他联营企业	432	39			

指标名称	本年应付工资总额	其中:主营业务应付工资总额	本年应付福利费总额	其中:主营业务应付福利费总额	全部从业人员年平均人数(人)
3. 按控股情况分组					
国有控股	1635	1635	154	154	1189
集体控股	1850	1850	21	21	824
私人控股	1861	1805	155	132	1500
港澳台商控股	146	146			109
外商控股					
其他	1779	1125	137	131	1243
4. 按经营形式分组					
独立门店	6648	5938	411	382	4572
连锁总店	511	511	56	56	208
连锁门店	62	62			52
其他	50	50			33
5. 按星级分组					
五星					
四星	2264	2264	78	78	1145
三星	2869	2195	180	168	2180
二星	983	965	110	93	626
一星	71	71	5	5	59
其他	1083	1067	93	93	855
二、餐饮业	14768	12770	1168	999	9940
1. 按餐饮行业小类分组					
正餐服务	14234	12236	1111	942	9755
快餐服务	479	479	49	49	161
饮料及冷饮服务					
其他餐饮服务	55	55	8	8	24
2. 按登记注册类型分组					
内资企业	14358	12361	1128	959	9796
国有企业	1992	886	149	61	1112
集体企业	595	595	2	2	190
股份合作企业					
联营企业	37	37	3	3	26
国有联营企业					
集体联营企业					
国有与集体联营企业					
其他联营企业	37	37	3	3	26

指标名称	法人企业数(个)	执行《2006 企业会计准则》企业数(个)	年初存货	流动资产合计	应收帐款	存 货
有限责任公司	19	11	1380	11817	888	5171
国有独资公司						
其他有限责任公司	19	11	1380	11817	888	5171
股份有限公司						
私营企业	130	11	2008	14989	5084	2637
私营独资企业	93	5	1010	8015	2389	1155
私营合伙企业	8		91	444	254	89
私营有限责任公司	26	5	766	4433	1749	893
私营股份有限公司	3	1	140	2096	692	500
其他企业	16	3	373	3906	938	300
港、澳、台商投资企业	1		122	988		96
合资经营企业(港或澳、台资)						
合作经营企业(港或澳、台资)						
港、澳、台商独资经营企业	1		122	988		96
港、澳、台商投资股份有限公司						
外商投资企业	1		62	62	1	61
中外合资经营企业						
中外合作经营企业						
外资企业	1		62	62	1	61
外商投资股份有限公司						
3. 按控股情况分组						
国有控股	10	3	1241	2910	622	386
集体控股	5	1	18	393	141	16
私人控股	125	13	2357	19250	5753	2848
港澳台商控股	1		122	988		96
外商控股	1		62	62	1	61
其他	36	10	1419	13613	3148	5290
4. 按经营形式分组						
独立门店	172	27	5088	35649	9317	8592
连锁总店	2		54	834	277	47
连锁门店	1		69	64	11	53
其他	3		7	669	61	5

指标名称	流动资产 年平均余额	长期投资 合 计	固定资产 合 计	固定资产 原 价	累计折旧	本年折旧
有限责任公司	4995		10625	14319	4668	972
国有独资公司						
其他有限责任公司	4995		10625	14319	4668	972
股份有限公司						
私营企业	7550	765	26924	35654	9479	2726
私营独资企业	3487	331	14807	17403	3332	1065
私营合伙企业	150		824	1062	247	187
私营有限责任公司	2713	434	6613	11667	5058	721
私营股份有限公司	1201		4681	5523	842	754
其他企业	987	86	2251	3975	1744	572
港、澳、台商投资企业			557	912	356	15
合资经营企业(港或澳、台资)						
合作经营企业(港或澳、台资)						
港、澳、台商独资经营企业			557	912	356	15
港、澳、台商投资股份有限公司						
外商投资企业			9	9		
中外合资经营企业						
中外合作经营企业						
外资企业			9	9		
外商投资股份有限公司						
3. 按控股情况分组						
国有控股	405		10485	14659	5197	648
集体控股	327		676	847	171	26
私人控股	9245	750	29739	41950	12857	3415
港澳台商控股			557	912	356	15
外商控股			9	9		
其他	3912	901	12945	16103	4216	821
4. 按经营形式分组						
独立门店	12513	1217	53769	73578	22526	4862
连锁总店	700	434	95	197	101	24
连锁门店	5		25	25	1	1
其他	670		520	681	170	39

指标名称	资产总计	流动负债合 计	应付帐款	长期负债合 计	负债合计	所有者权益合 计
有限责任公司	28526	17221	1715	7683	24905	3621
国有独资公司						
其他有限责任公司	28526	17221	1715	7683	24905	3621
股份有限公司						
私营企业	46649	17153	6504	864	19292	27358
私营独资企业	26122	5673	1786	780	7187	18935
私营合伙企业	1391	465	279	5	512	879
私营有限责任公司	12359	8534	3685	80	9111	3248
私营股份有限公司	6777	2482	754		2482	4296
其他企业	6690	4732	1797	24	5012	1678
港、澳、台商投资企业	2279	900	131		900	1380
合资经营企业(港或澳、台资)						
合作经营企业(港或澳、台资)						
港、澳、台商独资经营企业	2279	900	131		900	1380
港、澳、台商投资股份有限公司						
外商投资企业	70	34	34	36	70	
中外合资经营企业						
中外合作经营企业						
外资企业	70	34	34	36	70	
外商投资股份有限公司						
3. 按控股情况分组						
国有控股	14563	4422	1468		4422	10141
集体控股	1154	408	119	83	593	561
私人控股	58506	27428	7254	856	29529	28977
港澳台商控股	2279	900	131		900	1380
外商控股	70	34	34	36	70	
其他	30678	15677	2946	9305	25169	5509
4. 按经营形式分组						
独立门店	104575	47555	11517	10214	59264	45311
连锁总店	1364	1029	316		1029	334
连锁门店	89	16		23	39	50
其他	1223	268	118	43	351	873

指标名称	实收资本					
	1. 国家资本	2. 集体资本	3. 法人资本	4. 个人资本	5. 港澳台资本	
有限责任公司	8186		50	4680	3456	
国有独资公司						
其他有限责任公司	8186		50	4680	3456	
股份有限公司						
私营企业	15450	628	258	1163	13402	
私营独资企业	8688	628	196	803	7062	
私营合伙企业	1169				1169	
私营有限责任公司	3930		62	360	3508	
私营股份有限公司	1664				1664	
其他企业	1836		29	50	1757	
港、澳、台商投资企业	826					826
合资经营企业(港或澳、台资)						
合作经营企业(港或澳、台资)						
港、澳、台商独资经营企业	826					826
港、澳、台商投资股份有限公司						
外商投资企业	200			50		
中外合资经营企业						
中外合作经营企业						
外资企业	200			50		
外商投资股份有限公司						
3. 按控股情况分组						
国有控股	8905	8905				
集体控股	337		337			
私人控股	19884			5383	14501	
港澳台商控股	826					826
外商控股	200			50		
其他	7526		2830	510	4185	
4. 按经营形式分组						
独立门店	36754	8905	2971	5943	17959	826
连锁总店	130				130	
连锁门店	50				50	
其他	744		196		548	0

指标名称		主营业务收入	主营业务成本	主营业务税金及附加	主营业务利润	其他业务收入
	6. 外商资本					
有限责任公司		10042	4502	1038	4405	21
国有独资公司						
其他有限责任公司		10042	4502	1038	4405	21
股份有限公司						
私营企业		77731	40017	3665	33980	695
私营独资企业		47179	25167	2080	19882	359
私营合伙企业		5741	2888	317	2536	
私营有限责任公司		16479	9001	800	6678	336
私营股份有限公司		8332	2962	468	4884	
其他企业		10880	6101	457	4336	
港、澳、台商投资企业		4818	2448	241	2130	
合资经营企业(港或澳、台资)						
合作经营企业(港或澳、台资)						
港、澳、台商独资经营企业		4818	2448	241	2130	
港、澳、台商投资股份有限公司						
外商投资企业	150	515	216	26	273	
中外合资经营企业						
中外合作经营企业						
外资企业	150	515	216	26	273	
外商投资股份有限公司						
3. 按控股情况分组						
国有控股		11371	6470	434	3719	245
集体控股		2518	1232	95	1191	
私人控股		80541	40997	4379	35148	657
港澳台商控股		4818	2448	241	2130	
外商控股	150	515	216	26	273	
其他		17186	9332	803	6967	40
4. 按经营形式分组						
独立门店	150	113854	58874	5867	48263	942
连锁总店		1477	773	74	630	
连锁门店		287	243	7	37	
其他		1331	805	29	497	

指标名称	其他业务利	营业费用	管理费用	税金		
				差 旅 费	工 会 经 费	
有限责任公司	13	3567	3306	18	23	18
国有独资公司						
其他有限责任公司	13	3567	3306	18	23	18
股份有限公司						
私营企业	152	10039	6573	398	276	18
私营独资企业	77	4018	2432	329	132	6
私营合伙企业		286	184	3	8	2
私营有限责任公司	74	3476	2226	51	121	6
私营股份有限公司		2259	1731	16	15	5
其他企业		1738	1221	39	19	3
港、澳、台商投资企业		1436	279		48	
合资经营企业(港或澳、台资)						
合作经营企业(港或澳、台资)						
港、澳、台商独资经营企业		1436	279		48	
港、澳、台商投资股份有限公司						
外商投资企业		132	7			
中外合资经营企业						
中外合作经营企业						
外资企业		132	7			
外商投资股份有限公司						
3. 按控股情况分组						
国有控股	146	1992	2261	49	7	4
集体控股		599	297	20	18	2
私人控股	139	10119	7624	385	276	20
港澳台商控股		1436	279		48	
外商控股		132	7			
其他	21	4773	3203	58	24	17
4. 按经营形式分组						
独立门店	305	18683	13170	502	371	43
连锁总店		319	226			
连锁门店		5	22	1	2	1
其他		43	253	8	1	

指标名称	财务费用		营业利润	补贴收入	营业外收入
		利息支出			
有限责任公司	752	310	-1211		717
国有独资公司					
其他有限责任公司	752	310	-1211		717
股份有限公司					
私营企业	2232	1899	15448	131	-124
私营独资企业	560	376	12940	69	19
私营合伙企业	30	13	2036	0	0
私营有限责任公司	433	352	787	2	-148
私营股份有限公司	1209	1158	-315	60	5
其他企业	320	273	1065		13
港、澳、台商投资企业	25	25	390		
合资经营企业(港或澳、台资)					
合作经营企业(港或澳、台资)					
港、澳、台商独资经营企业	25	25	390		
港、澳、台商投资股份有限公司					
外商投资企业			134		
中外合资经营企业					
中外合作经营企业					
外资企业			134		
外商投资股份有限公司			0		
3. 按控股情况分组			0		
国有控股	105	30	204		9
集体控股	69	54	233		0
私人控股	2792	2104	15815	131	-113
港澳台商控股	25	25	390		
外商控股			134		
其他	452	328	-336		718
4. 按经营形式分组					
独立门店	3384	2533	16202	131	605
连锁总店	43		42		9
连锁门店			10		
其他	17	8	185		

指标名称	利润总额	应 交 所得税	劳动、失 业保险费	养老保险和 医疗保险费	住房公积金 和住房补贴
有限责任公司	-714	48	2	75	6
国有独资公司					
其他有限责任公司	-714	48	2	75	6
股份有限公司					
私营企业	12609	1259	23	92	54
私营独资企业	9918	1018	21	59	29
私营合伙企业	2036	101			
私营有限责任公司	904	140	2	27	25
私营股份有限公司	-250			6	
其他企业	683	56	6	66	1
港、澳、台商投资企业	370	92	3	43	9
合资经营企业(港或澳、台资)					
合作经营企业(港或澳、台资)					
港、澳、台商独资经营企业	370	92	3	43	9
港、澳、台商投资股份有限公司					
外商投资企业					
中外合资经营企业					
中外合作经营企业					
外资企业					
外商投资股份有限公司					
3. 按控股情况分组					
国有控股	-105	18	2	76	44
集体控股	233	44	3	13	1
私人控股	12545	1271	27	142	54
港澳台商控股	370	92	3	43	9
外商控股					
其他	208	75	2	79	6
4. 按经营形式分组					
独立门店	13016	1474	35	339	114
连锁总店	52	13	1	13	0
连锁门店	10	0			
其他	174	13			

指标名称	本年应付工资总额	其中:主营业务应付工资总额	本年应付福利费总额	其中:主营业务应付福利费总额	全部从业人员年平均人数(人)
国有独资公司					
其他有限责任公司	2144	1517	102	71	2333
股份有限公司					
私营企业	8020	7892	746	710	5196
私营独资企业	3380	3279	225	197	2415
私营合伙企业	288	269	44	37	189
私营有限责任公司	2852	2843	226	226	1820
私营股份有限公司	1500	1500	251	251	772
其他企业	1570	1433	126	112	939
港、澳、台商投资企业	395	395	40	40	94
合资经营企业(港或澳、台资)					
合作经营企业(港或澳、台资)					
港、澳、台商独资经营企业	395	395	40	40	94
港、澳、台商投资股份有限公司					
外商投资企业	15	15			50
中外合资经营企业					
中外合作经营企业					
外资企业	15	15			50
外商投资股份有限公司					
3. 按控股情况分组					
国有控股	2047	941	149	61	1160
集体控股	258	258	35	35	168
私人控股	8677	8262	859	804	5485
港澳台商控股	395	395	40	40	94
外商控股	15	15			50
其他	3376	2901	85	60	2983
4. 按经营形式分组					
独立门店	14035	12038	1146	977	9566
连锁总店	498	498	9	9	230
连锁门店	117	117			51
其他	117	117	13	13	93

15 - 10 主要年份市场数及成交额

年 份	市场数(个)	成交额(万元)
1979	404	14221
1980	404	20136
1981	401	25513
1982	408	28809
1983	461	33786
1984	528	37578
1985	581	45287
1986	605	556211
1987	658	944071
1988	755	128097
1989	901	130920
1990	846	198333
1991	889	224847
1992	950	408145
1993	880	647993
1994	894	1254461
1995	932	1856662
1996	950	2546974
1997	965	2922717
1998	979	3297653
1999	985	3673089
2000	992	3932830
2001	999	4232390
2002	999	4570981
2003	1002	5311500
2004	1004	6167182
2005	1004	6910480
2006	1008	7254422
2007	1010	8451909
2008	760	9332600
2009	817	10172520

15 - 11 城乡私营企业基本情况

项 目	合 计				其中:城镇	
	户数 (户)	投资者 人数(人)	雇用工 人数(人)	注册本金 (万元)	户数 (户)	投资者 人数(人)
合 计	25643	51224	285092	5304684	11705	23528
农、林、牧、渔业	351	685	7552	4346	92	178
采掘业	358	639	9618	2510	37	68
制造业	9911	20227	147152	140033	3384	7303
电力、燃气及水的生产和供应业	46	132	3432	510	17	33
建筑业	1258	2928	10622	37169	558	1289
交通运输、仓储和邮政业	1166	1668	7710	16796	824	1072
信息传输、计算机服务和软件业	857	1321	4442	1636	547	825
批发和零售业	8148	15323	56141	107641	4220	8103
住宿和餐饮业	297	569	6992	2381	180	283
金融业	80	299	2284	100	33	77
房地产业	704	1943	4270	26975	352	981
租赁和商务服务业	1500	3419	8510	26479	904	2130
广告业	332	585	1387	2961	210	386
科学研究技术服务和地质勘查业	180	628	2063	3409	90	345
水利、环境和公共设施管理业	95	264	1634	1280	41	142
居民服务和其他服务业	513	849	7072	3369	318	538
教育	29	48	1672	70	19	28
卫生、社会保障和社会福利业	44	56	2244	30	24	32
文化、体育和娱乐业	106	226	1682	220	65	101

项 目			其中:本期开业			
	雇用工 (人)	注册资本 (万元)	户数 (户)	投资者 (人)	雇用工 (人)	注册资本 (万元)
合 计	93402	1387826	5449	9562	47947	574555
农、林、牧、渔业	3141	20113	80	133	533	17283
采掘业	91	6749	75	120	644	8716
制造业	39154	463525	1600	2995	25130	159878
电力、燃气及水的生产和供应业	1212	7546	16	14	46	3270
建筑业	4919	133345	179	333	932	42228
交通运输、仓储和邮政业	3450	30759	456	532	1245	10458
信息传输、计算机服务和软件业	2202	14227	68	110	153	3343
批发和零售业	22821	347853	2150	3843	13321	157872
住宿和餐饮业	4177	14581	65	119	648	7087
金融业	1538	24648	12	46	38	23700
房地产业	1985	178772	139	293	1749	61914
租赁和商务服务业	2760	98772	385	669	1999	56469
广告业	1166	8472	91	135	134	3996
科学研究技术服务和地质勘查业	919	14223	61	123	400	7773
水利、环境和公共设施管理业	438	14593	21	43	188	7463
居民服务和其他服务业	2476	12858	116	161	660	5159
教育	328	677	3	3	18	60
卫生、社会保障和社会福利业	640	1895	13	14	132	1101
文化、体育和娱乐业	1151	2692	10	11	111	782
其他						

15 - 12 城乡个体经济情况

项 目	合 计			其中:城镇	
	户数 (户)	从业人员 (人)	资金数额 (万元)	户数 (户)	从业人员 (人)
合 计	214223	559289	749138	96725	259541
农、林、牧、渔业	2116	6476	16724	266	1368
采掘业	627	7202	6369	166	5521
制造业	28867	140064	211849	7662	49867
电力、燃气及水的生产和供应业	14	61	292	6	30
建筑业	313	1255	2811	141	526
交通运输、仓储和邮政业	11266	32685	50187	4979	15661
信息传输、计算机服务和软件业	390	878	1466	124	692
批发和零售业	140574	288382	379431	69594	138898
住宿和餐饮业	11304	43139	30542	5876	26171
金融业					
房地产业	938	392	1145	288	70
租赁和商务服务业	1842	3349	11225	620	1537
广告业	209	449	969	140	335
科学研究技术服务和地质勘查业	12	23	218	6	15
水利、环境和公共设施管理业	4	9	9	3	6
居民服务和其他服务业	15720	34779	34932	6880	18668
教育	88	13	220	11	13
卫生、社会保障和社会福利业	39	89	155	21	61
文化、体育和娱乐业	109	493	1563	82	437

项 目	注册资金 (万元)	其中:本期开业		
		户数 (户)	从业人员 (人)	资金数额 (万元)
合 计	350614	47542	124890	166830
农、林、牧、渔业	3724	379	1094	4450
采掘业	1562	41	288	639
制造业	57997	5366	24818	34217
电力、燃气及水的生产和供应业	86	2	7	10
建筑业	820	76	318	898
交通运输、仓储和邮政业	17826	2102	4542	6691
信息传输、计算机服务和软件业	389	73	155	132
批发和零售业	223741	33449	77648	96262
住宿和餐饮业	16994	2044	6229	7858
金融业				
房地产业	309	12	33	86
租赁和商务服务业	5631	531	1482	5586
广告业	623	100	205	322
科学研究技术服务和地质勘查业	124	2	3	81
水利、环境和公共设施管理业	8	1	3	1
居民服务和其他服务业	19855	3405	8072	9510
教育	24	1	1	2
卫生、社会保障和社会福利业	106	11	33	50
文化、体育和娱乐业	1422	47	164	357
其他				

15 - 13 分县区私营企业基本情况

	户 数(户)		从业人员(人)		注册资本(万元)	
	2009 年	± %	2009 年	± %	2009 年	± %
合 计	25643	11.9	336316	70.4	5304684	17.0
市 局	4838	8.9	112864	1032.8	2949175	12.0
批发城	1540	46.4	13200	20.6	71891	23.3
兰山区	4269	0.2	20073	11.0	240809	-4.5
罗庄区	1059	10.9	4606	28.5	92209	5.1
河东区	990	-3.9	11616	-1.2	77298	-3.2
沂南县	1238	15.0	10933	10.4	193328	26.8
郯城县	1514	8.7	29407	2.5	124468	0.4
沂水县	1694	6.4	30694	119.2	250236	32.4
苍山县	782	-7.8	2117	-3.6	199988	2.8
费 县	1350	45.8	30297	13.7	144846	27.1
平邑县	1302	5.4	24392	8.2	171855	13.0
莒南县	2204	15.9	6425	20.0	304351	30.7
蒙阴县	793	15.6	13952	24.1	109995	39.0
临沭县	1175	7.7	18141	16.3	175647	35.5
高新区	424	-2.3	6410	-5.8	54341	3.0
经济开发区	471		1189		144247	

15 - 14 分县区个体工商户基本情况

	户 数(户)		从业人员(人)		注册资金(万元)	
	2009 年	± %	2009 年	± %	2009 年	± %
合 计	214223	15.4	559289	14.5	749138	20.2
批发城	24276	24.6	57511	22.5	70646	21.8
兰山区	23705	27.9	63729	16.9	221031	9.2
罗庄区	11911	14.1	61649	3.9	52046	12.1
河东区	11221	-4.8	34536	-16.7	45886	204.0
沂南县	21148	10.8	52092	16.5	31872	23.9
郯城县	13782	12.1	49289	3.7	37341	4.5
沂水县	17904	63.2	43650	104.7	50617	59.7
苍山县	11048	26.9	20695	41.9	30621	38.4
费 县	12765	13.9	27587	12.6	49919	-9.2
平邑县	17013	29.9	51011	40.8	57850	34.5
莒南县	12968	-35.0	22889	-38.4	27914	-36.6
蒙阴县	17372	20.8	28553	40.5	12888	30.7
临沭县	16135	19.8	39481	13.3	31138	23.2
高新区	2325	6.8	5627	8.2	27200	199.6
经济开发区	650		990		2170	

15 - 15 亿元商品交易市场名录

市 场 名 称	市 场 名 称
临沂聚财农副产品市场	临沂华东机电市场
临沂批发城针织床上用品市场	临沂经协箱包市场
临沂市鞋帽批发市场	临沂桃源科技广场
临沂市纺织品批发商场	华东胶合板市场
兰田集贸市场	临沂装饰材料市场
临沂批发城服装批发区	临沂灯具城
临沂温州服装批发市场	临沂铝型材市场
山东华苑企业集团旧货市场	兰山区站前五金市场
临沂鲁南家俱城	临沂鲁南化工市场
临沂小商品城	临沂鲁南花卉城
华东土杂综合市场	临沂鲁南国际粮油市场
临沂沂隆市场	罗庄建材批发市场
临沂市大陆商业村	临沂市罗庄陶瓷商城
鲁南汽车城	临沂鲁南综合批发市场
山东怡景丽家家居市场	临沂市河东区建筑装饰材料市场
万博泓服装市场	临沂市五金市场
临沂华丰箱包裘皮皮制品市场	鲁信钢材物流城
华东塑料橡胶市场	江北五金机械钢材市场
临沂汽摩配城	临沂再生资源产业园
临沂家电厨卫城	汇森有色金属市场
临沂华丰汽车装具市场	中国(临沂)家电回收中心
临沂市不锈钢市场	沂南县鲁中(苏村)蔬菜批发市场
临沂水暖管件市场	中国糖果城
鲁南陶瓷洁具市场	山东鲁南蔬菜批发市场
鲁南玻璃市场	山东南菜园艾曲蔬菜批发市场
临沂装饰木制品市场	苍山县华凯蔬菜批发市场
临沂隆达市场	山东沂蒙石材市场
临沂兰田劳保用品市场	山东省蒙阴县由由商城

· 统计资料 ·

十六、外经外贸、园区、旅游

WAIJING WAIMAO YUANQU LVYOU

编辑:李广宏 刘玉芬 刘珍珍 李 芸
陈 睿
校对:刘玉芬 刘珍珍 李 芸 陈 睿

16 - 1 2009 年外经、外贸情况

项 目	单 位	2009 年	同比增减(%)
一、对外贸易			
1、进出口总额	万美元	341915	-14.3
其中:进口	万美元	123114	-9.4
出口	万美元	218801	-16.8
其中:一般贸易出口	万美元	187526	-15
加工贸易出口	万美元	30904	-26.5
其中:内资企业出口	万美元	121353	-18.6
外资企业出口	万美元	97448	-14.4
其中:对亚洲出口	万美元	88800	-15.4
对欧洲出口	万美元	55220	-24.5
对北美出口	万美元	38068	-9.5
对非洲出口	万美元	19998	-12.1
其中:纺织品出口	万美元	20676	-13.2
蔬菜出口	万美元	11285	2.5
工艺品出口	万美元	28680	-6.4
花生及其制品出口	万美元	9327	-16.5
机电产品出口	万美元	29811	-25.1
服装鞋帽出口	万美元	6274	-25.1
木质板材出口	万美元	27412	-28.5
日用陶瓷及建材出口	万美元	9719	-7.8
二、利用外资			
1、新批利用外资项目	项	36	9.1
合同外资	万美元	36252	-9.2
实际使用外资	万美元	30515	0.7
三、对外交往			
1、合同金额	万美元	14400	16.9
外经公司外派劳务人员	人次	1715	13.1
对外承包工程劳务合作营业额	万美元	13141	9.5
2、年末在外人数	人	3729	45.7

16 - 2 2009 年分县区外经外贸情况

单位:万美元

县 区	合同利用外资	增长 (%)	实际利用外资	增长 (%)	进出口总额	增长 (%)	出口额	增长 (%)
合 计	36252	-9.2	30515	0.7	341915	-14.3	218801	-16.8
市 直	3609	56.5	6007	—				—
兰山区	3062	-55.6	6752	-9.1	90021	-18.6	47244	-22.5
罗庄区	6512	-24.8	6510	82.6	57295	-19.8	18986	-32.3
河东区	234	—	1305	-19.2	18367	-8.9	18151	-7.2
沂南县		-100	110	-67.1	6911	-18	6365	-16.6
郯城县	860	-34.9	183	-82.0	11088	-14.1	5755	-0.8
沂水县	1037	-57.3	502	-80.5	28419	-28.1	19358	-28.2
苍山县	2546	43.6	856	-65.9	4109	-24.7	3855	-7.5
费 县	587	—	920	29.2	19265	-15.2	17593	-17.2
平邑县	1033	-26.7	559	-62.7	11583	2.6	9899	-7.9
莒南县	4797	-17.6	1207	683.8	36693	3.3	30852	-2.6
蒙阴县	5523	906	83	-91.7	5542	-4.5	5162	-2.0
临沭县	1524	83.0	1018	-11.8	22340	18.1	13408	-5.8
高新区	2014	37.2	1226	-18.6	13625	-8.7	12698	-7.9
经济开发区	2914	-57.8	3277	-37.6	16657	4.3	9475	-26.1

16-3 省级及以上经济(高新)开发区主要经济指标

项 目	单 位	本年实际		
		按开发区级别分	按开发区类别分	
		省级	经济技术 开发区	高新技术 开发区
人口、劳动力及土地面积				
年末总人口	人	588216	455803	132413
年末从业人员	人	285109	234106	51003
其中:第二产业	人	209884	173432	36452
第三产业	人	49722	38599	11123
实际管辖区域土地面积	公顷	45628.6	42776.6	2852
其中:已开发面积	公顷	12658.5	11309.5	1349
工业企业用地	公顷	8334.8	7126.8	1208
入区项目、注册企业及注册资本金				
年末批准入区项目	个	636	421	215
1、内资企业	个	573	381	192
2、港澳台商投资企业	个	12	9	3
3、外商投资企业	个	51	31	20
批准入区项目合同总额	万元	7782664	6180354	1602310
其中:本年实际完成额	万元	3292017	2429656	862361
年末实有注册企业数	个	3262	2206	1056
其中:高新技术企业	个	126	90	36
世界 500 强企业	个	5	5	
1、内资企业	个	3024	2025	999
2、港澳台商投资企业	个	89	69	20
3、外商投资企业	个	149	112	37
年末实有注册企业资本合计	万元	3707012	1809158	1897854
1、内资企业	万元	2771522	1304916	1466606
2、港澳台商投资企业	万元	217528	167904	49624
3、外商投资企业	万元	717962	336338	381624
综合经济				
地区生产总值(当年价格)	万元	5468729	4479299	989430
第二产业增加值	万元	4057927	3216117	841810
其中:工业增加值	万元	3872595	3105805	766790

16-3 续表 1

项 目	单 位	本年实际		
		按开发区级别分	按开发区类别分	
		省级	经济技术 开发区	高新技术 开发区
第三产业增加值	万元	817083	735543	81540
地方财政一般预算内收入	万元	311967	276798	35169
地方税收收入	万元	265392	236821	28571
规模以上工业企业				
企业单位数	个	1001	806	195
其中:高新技术企业	个	113	77	36
1、内资企业	个	865	685	180
2、港、澳、台商投资企业	个	46	41	5
3、外商投资企业	个	90	80	10
工业总产值	万元	12832575	10415967	2416608
其中:高新技术企业	万元	4803667	3941135	862532
1、内资企业	万元	8679426	6718248	1961178
2、港、澳、台商投资企业	万元	1979496	1868857	110639
3、外商投资企业	万元	2173653	1828862	344791
工业增加产值	万元	3622770	2906379	716391
其中:高新技术企业	万元	1335250	1110020	225230
1、内资企业	万元	2383689	1807811	575878
2、港、澳、台商投资企业	万元	584293	559274	25019
3、外商投资企业	万元	654788	539294	115494
工业销售产值	万元	12535257	10166357	2368900
其中:高新技术企业	万元	4784834	3937154	847680
1、内资企业	万元	8439982	6513612	1926370
2、港、澳、台商投资企业	万元	1945172	1837112	108060
3、外商投资企业	万元	2150103	1815633	334470
主营业务收入	万元	12942043	10535190	2406853
其中:高新技术企业	万元	4699897	3960351	739546
1、内资企业	万元	8700537	6686955	2013582
2、港、澳、台商投资企业	万元	1961463	1852272	109191
3、外商投资企业	万元	2280043	1995963	284080
利税总额	万元	1046658	855397	191261

16-3 续表2

项 目	单 位	本年实际		
		按开发区级别分	按开发区类别分	
		省级	经济技术 开发区	高新技术 开发区
其中:高新技术企业	万元	439692	360564	79128
1、内资企业	万元	681839	558087	123752
2、港、澳、台商投资企业	万元	190142	181956	8186
3、外商投资企业	万元	174677	115354	59323
资产总计	万元	9691862	7723426	1968436
其中:高新技术企业	万元	3132214	2329860	802354
1、内资企业	万元	6294574	4884401	1410173
2、港、澳、台商投资企业	万元	1337067	1275627	61440
3、外商投资企业	万元	1947902	1451079	496823
全社会规模以上固定资产投资				
本年计划固定资产投资	万元	5387723	4697723	690000
本年完成固定资产投资	万元	4000688	3262390	738298
本年固定资产施工项目个数	个	728	614	114
其中:本年新开工项目个数	个	447	383	64
对外经济				
进口额	万美元	32709	29699	3010
出口额	万美元	118079	91191	26888
其中:机电产品	万美元	22394	13939	8455
高新技术产品	万美元	30713	18015	12698
合同外商直接投资	万美元	62566	42636	19930
实际外商直接投资	万美元	32265	16836	15429
科技活动				
专利申请量	件	389	286	103
其中:发明专利	件	204	178	26
专利授权量	件	195	142	53
其中:发明专利	件	109	100	9
科技活动经费支出总额	万元	184753	138768	45985
其中:R&D 经费支出	万元	96433	72973	23460
高新技术产品产值	万元	3991705	3217150	774555
高新区技工贸总收入	万元	3881000		3881000

16 - 4 2009 年国内旅游情况

项 目	单 位	数 量	增幅(%)
旅游总收入	亿元	182.3	17.8
全年国内旅游人数	万人	2443.48	20.2
全年国内旅游收入	亿元	178.7	23.7
春节国内旅游人数	万人	76.73	20.8
春节国内旅游收入	万元	24513	26.8
五一节国内旅游人数	万人	110.68	24.1
五一节国内旅游收入	亿元	7.85	28.1
国庆节国内旅游人数	万人	240.6	23.7
国庆节国内旅游收入	亿元	10.59	29.7
境外旅游人数	人次	85000	29.9
旅游外汇收入	万美元	5164.66	20.9
年末旅行社	家	86	1.2
年末导游人员	人	1752	10.1
旅游涉外宾馆(星级)	家	61	5.1
旅游涉外宾馆、房间(星级)	间	5201	3.9

主要统计指标解释

进出口总额 指实际进出我国国境的货物总金额。包括对外贸易实际进出口货物,来料加工装配进出口货物,国家间、联合国及国际组织无偿援助物资和赠送品,华侨、港澳台同胞和外籍华人捐赠品,租赁期满归承租人所有租赁货物,进料加工进出口货物,边境地方贸易及边境地区小额贸易进出口货物(边民互市贸易除外),中外合资企业、中外合作经营企业、外商独资经营企业进出口货物和公用物品,到、离岸价格在规定限额以上的进出口货样和广告品(无商业价值、无使用价值和免费提供出口的除外),从保税仓库提取在中国境内销售的进口货物,以及其他进出口货物。进出口总额用以观察一个国家在对外贸易方面的总规模。我国规定出口货物按离岸价格统计,进口货物按到岸价格统计。

一般贸易 是指我境内有进出口经营权的企业单边进口或单边出口的货物。

加工贸易 分为来料加工和进料加工。来料加工是指由外商提供全部或部分原材料、辅助材料、零部件、原器件、配套件和包装物料,必要时提供设备,由我方根据对方的要求进行加工装备,成品交对方销售,我方收取工缴费,对方提供的作价设备价款我方用工缴费偿还的交易形式;进料加工是指我方用外汇购买进口的原材料、辅助材料、零部件、原器件、配套件和包装物料等,加工成成品或半成品后再外销出口的交易形式。故加工贸易又称“两头在外”贸易。

初级产品 指没有经过加工的农业原料、矿产品或虽经过简单加工,但仍保持原来形态的产品。

工业制成品 指把原料进行化学和物理处理,经过多道工序的加工,已不保持原来原料形态的各种产品。

机电产品 以国家机电产品进出口办公室编制的《机电出口商品目录(1996年版)》为划分依据。范围是海关统计目录中的第十三类(石料、石膏、水泥、石棉、云母及类似材料的制品;陶瓷产品;玻璃及其制品)、第十五类(贱

金属及其制品)、第十六类(机器、机械器具、声音的录制和重放设备及其零件、附件)、第十七类(车辆、航空器、船舶及有关运输设备)、第十八类(光学、照相、电影、计量、检验、医疗或外科用仪器及设备、精密仪器及设备;钟表;乐器;上述物品的零件、附件)、第二十类(杂项制品)。主要商品包括:磨削工具用磨具;制灯泡、阴极射线管等未封口玻壳;钢铁制品;铜、镍、铝、铅、锌、锡制品;其他贱金属制品;贱金属工具;器具、利口器、餐匙、餐叉及其零件;电机、电气设备及其零件;录音机及放声机、电视图像、声音的录制和重放设备及其零件、附件;铁道及电车道机车、车辆及其零件;铁道及电车道轨道固定装置及其零件、附件;各种机械交通信号设备、车辆及其零件、附件;航空器、航天器及其零件;船舶及浮动结构体;光学、照相、电影、计量、检验、医疗或外科用仪器及设备、精密仪器及设备;上述物品的零件、附件;钟表及其零件;电子乐器;飞机、机动车辆等用坐具;医用家具;办公室用金属家具等;各种灯具及照明装置;装有固定光源的发光标志、发光名牌等;供儿童乘骑的带轮玩具、玩偶车;带动力装置的玩具及模型、电子游戏机等;健身器械;打火机等。

利用外资 指我国各级政府、部门、企业和其他经济组织通过对外借款、吸收外商直接投资以及用其他方式筹措的境外现汇、设备、技术等。

实际利用外资 指报告期实际使用的外商投入的资本及向境外借款和对国外发行的股票和债券。向境外借款指企业协议内对外借款,包括现汇、物资和其他形式的借款、客商投资收益的再投资也包括在内。

对外借款 包括我国通过外国政府贷款、国际金融组织贷款,外国银行商业贷款、出口信贷以及对外证券等方式,从国外和港澳台地区借用的资金。

出口信贷 指出口国政府为扩大本国产品出口,提高本国产品在国际市场上的竞争力,在本国银行设立的一种供本国出口商或外

国进口商(或其银行)使用利息较低的贷款。

对外劳务合作 指以收取工资的形式向业主或承包商提供技术和劳动服务的活动。

外商直接投资 是指外国企业和经济组织或个人(包括华侨、港澳同胞以及我国在境外注册的企业)按我国有关政策、法规,用现汇、实物、技术等在我国境内开办外商独资企业,与我国境内的企业或经济组织共同举办的中外合资企业、合作经营企业或合作开发资源的投资(包括外商投资收益的再投资)以及政府有关部门批准的项目投资总额内,企业从境外借入的资金。

合作开发 指外国公司、企业或其他经济组织、个人与我国政府或企业合作对我国矿产资源进行勘探开发,以开采的产品偿还外商投资,合作年限一般不超过30年。其合同外投资额系指合同规定的外方投资者的出资额,实际使用额指合同额的实际执行数。

外商其他投资 包括对外发行股票、国际租赁、补偿贸易、加工装配等。

对外承包工程 包括各对外承包公司以招标议标承包方式承揽的下列业务(1)承包的国外建设项目;(2)承包我国对外经援项目;(3)承包我国驻外机构的工程建设项目;(4)承包我国境内利用外资进行建设的工程项目;(5)与外国承包公司合营或联合承包工程项目时我国公司分包的部分;(6)以服务成果向业主收费的技术服务项目(包括承担的地形地貌测绘;地质资源勘探与普查;建设区域规划;提供设计文件、图纸、生产工艺技术资料 and 工程技术经济咨询;工程项目的可行性考察、研究和评估;进行技术指导和培训人员等);(7)对外承包兼营的房屋开发业务。对外承包工作的营业额是以货币表现的本期内完成的对外承包工程的工作量,包括以前年度签订的合同和本年度新签订的合同在报告期完成的工作量。

国际旅行社 指经营对外招徕并接待外国人、华侨、港澳同胞和台湾同胞来中国、归国或接待国内游客旅游业务的旅行社。

国内旅行社 指负责经营招徕、组团、接待国内旅客的旅游业务,以及不对外招徕,负责经营接待国际旅行社或其它涉外部门组织的外国人、华侨、港澳同胞和台湾同胞来中国、

归国或回内地的旅游业务的旅行社。

涉外饭店 指经有关部门批准,允许接待外国人、华侨、港澳同胞和台湾同胞的饭店。

国内旅游调查 调查对象:调查的对象为来本地旅游的国内游客。国内游客是指不以谋求职业、获取报酬为目的,离开惯常居住环境,到国内其它地方从事参观、游览、度假等旅游活动(包括外出探亲、疗养、考察、参加会议和从事商务、科技、文化、教育、宗教活动过程中的旅游活动),出行距离超过十公里,出游时间超过六小时,但不超过六个月的我国大陆居民。国内游客包括过夜旅游者和不过夜旅游者两部分。惯常居住环境是指居民日常生活、居住和工作中经常涉及的地方(包括居住地、工作单位附近的公共场所和经常往来的亲朋好友家)。

调查方法:用抽样调查。

(1)在旅游住宿设施的抽样方法。全市以本辖区的所有旅游住宿设施为调查总体,在准确掌握本地区旅游住宿设施总数、总规模、档次、出租率等情况下,采取分类分层、按单位规模大小顺序排队,随机等距目录抽样方法。

(2)调查景点抽样方法。全市旅游调查景点指年接待人数在千人以上的景点。在抽选景点时,应把握以下原则:

一是在同一地区选定的景点之间应相隔一定的距离,被选景点应是同一国内游客在同一天内一般不可能同时都去游览的景点,以避免出现国内游客被重复调查的情况。

二是在选择景点调查单位时,应兼顾市长、市郊、郊县等方位和区域,选择各自有代表性的景点为调查单位。

三是在抽中的景点采取等距抽样调查法,按门票间隔抽选国内旅客进行问卷调查。

调查时期:调查按季度和黄金周进行。

国内外旅游人数 包括入境国际旅游者人数和国内旅游者人数。

国内旅游收入 指国内旅游者在国内旅行、游览过程中用于交通、参观游览、住宿、餐饮、购物、娱乐等全部花费。

旅游外汇收入 海外旅游者在中国(大陆)境内旅行、游览过程中,用于交通、参观游览、住宿、餐饮、购物、娱乐等全部花费。

· 统计资料 ·

十七、教育文化科技卫生

JIAOYU WENHUA KEJI WEISHENG

编辑:刘向东 傅 君 魏 永 徐 玮
校对:傅 君 魏 永 徐 玮

17 - 1 历年各类学校数

单位:所

年 份	高等学校	中等专业学校	中 学	小 学
1978	2	16	1324	9152
1980	2	17	1300	8979
1981	2	14	1244	8918
1982	3	14	1100	8928
1983	3	14	978	8732
1984	4	14	973	8704
1985	4	14	1020	8362
1986	4	14	977	7656
1987	4	14	988	7972
1988	4	15	883	7864
1989	4	16	714	7872
1990	4	15	674	7794
1991	4	15	630	7763
1992	4	14	553	7109
1993	4	14	526	7063
1994	4	14	417	6018
1995	4	14	365	5837
1996	4	14	348	5719
1997	4	15	352	5491
1998	4	10	355	5260
1999	3	15	375	4159
2000	3	13	389	3393
2001	3	12	396	2659
2002	2	11	403	2455
2003	2	10	438	2271
2004	2	10	428	2143
2005	2	10	437	2005
2006	2	10	402	1858
2007	2	18	388	1785
2008	3	13	367	1739
2009	3	10	362	1668

17 - 2 历年各类学校在校学生数

单位:人

年 份	高等学校	中等专业学校	中 学	小 学
1978	1647	3793	460129	1159809
1980	1639	5568	393369	1158777
1981	1526	3411	339425	1110828
1982	4188	5623	285265	1047294
1983	6005	6729	271422	1028178
1984	7832	7103	291351	1007878
1985	6494	7571	308146	981894
1986	7178	7878	332849	954938
1987	6359	8147	347768	921535
1988	4062	9311	365448	893343
1989	4425	10803	364120	871021
1990	5602	11093	372665	856093
1991	5409	11661	367657	863721
1992	5001	11517	362430	904493
1993	7955	11445	372424	972300
1994	8174	12829	425954	1052535
1995	7858	14296	483733	1161967
1996	9044	14988	534209	1238089
1997	7413	15779	580071	1330740
1998	7558	11897	624918	1291258
1999	7645	17475	693243	1150884
2000	10537	18883	782533	978759
2001	15173	19523	787272	885264
2002	16218	17971	775994	813406
2003	24386	17670	724446	780795
2004	31965	17484	741342	748162
2005	44091	18559	688466	723290
2006	45384	19264	623508	733970
2007	44320	24264	543241	738638
2008	47104	26011	522376	732225
2009	56226	21558	544969	725299

17 - 3 各级各类学校基本情况

分 类	学校数 (所)	毕业生数 (人)	招生数 (人)	在校学生数 (人)	教职工数 (人)
一、普通高等学校	3	14776	18791	56226	4257
二、成人高等学校					
三、中等专业学校	10	6504	5411	21558	1659
临沂卫校	1	1577	1094	7317	206
临沂财校	1	302	539	1971	112
临沂经贸学校	1	372	372	1074	90
临沂艺校	1	104	341	697	91
临沂体校	1	23	47	104	52
费县师范	1	601	1291	3975	225
沂水师范	1	865	425	2423	225
四、成人中专学校	4	—	—	—	175
五、技工学校	10	7941	6762	17275	1541
六、普通中学	362	160342	183880	544969	46209
高中	54	62103	50939	173339	—
初中	308	98239	132941	371630	—
七、职业高中	41	19739	18495	54262	3896
八、小学	1668	129631	120881	725299	45608
九、特殊教育学校	15	125	369	2722	724
十、幼儿园	1206	—	117427	176035	7978

17 - 4 科技事业

项 目	单 位	2009 年
科技机构数	个	345
专利		
专利申请受理量	件	2164
发明	件	378
实用新型	件	1130
外观设计	件	656
专利申请授权量	件	2032
发明	件	148
实用新型	件	1233
外观设计	件	651
市级以上科技成果	件	169

17 - 5 广播电视情况

项 目	单 位	数 量
广播电视系统职工人数	人	3026
广播电台	座	10
调频转播发射台	座	10
调频转播发射台部数及功率	部、千瓦	10 座、30.53 千瓦
县级广播电视台	座	9
广播综合覆盖率	%	95.99
电视台	座	1
电视转播发射台	座	14
电视发射台部数及功率	部、千瓦	36 部、50.3 千瓦
电视综合覆盖率	%	98.67
有线电视用户数	万户	110.58
全年公共广播节目播出时间	小时	41516
全年公共电视节目播出时间	小时	63588

17 - 6 卫生机构、床位和人员数

项 目	单 位	总 计	医 院	疗 养 院	妇 幼 保 健 院 (所、站)	专 科 疾 病 防 治 院 (所、站)	疾 病 预 防 控 制 中 心
一、机构数	个	1101	92	2	13	16	13
二、床位数	张	34821	20497	738	1588	120	
三、人员数	人	33461	18738	329	1355	500	1071
(一)卫生技术人员	人	28368	15518	221	1190	415	875
执业医师	人	9943	5799	101	499	175	372
执业助理医师	人	1845	536	74	55	27	52
注册护士	人	9319	6052	75	431	73	70
药师(士)	人	2179	1061	14	68	54	12
技师(士)	人	1870	1001	12	77	39	132
其他	人	3212	1069	5	60	47	237
(二)其他技术人员	人	1670	1089	85	55	36	55
(三)管理人员	人	1539	888	20	59	32	74
(四)工勤人员	人	1884	1243	3	51	17	67

主要统计指标解释

科技活动 是指在自然科学、农业科学、医药科学、工程与技术科学、人文与社会科学领域(简称科学技术领域)中与科技知识的产生、发展、传播和应用密切相关的有组织的活动。为核算科技投入的需要,科技活动分为研究与试验发展(R&D)研究与试验发展成果应用及相关的科技服务活动。

从事科技活动人员 指调查单位在报告年度直接从事科技活动、以及专门从事科技活动管理和为科技活动提供直接服务的人员。累计从事科技活动的实际工作时间占全年制工作时间10%以下(不包含10%)的人员,不统计。

科技活动经费支出总额 指调查单位在报告期实际支出的全部科技活动费用,包括来自科研渠道的经费、教育事业费、基本建设投资、技术改造投资等实际用于科技活动支出的费用。科技活动经费支出分为内部支出和外部支出。

科技经费内部支出 指调查单位在报告期用于内部开展科技活动实际支出的费用,包括外协加工费。科技活动经费内部支出按用途分为经常性支出和基本建设支出两类。

经常支出 指调查单位在报告期为开展科技活动使用非基建项目资金支付的科技活动人员劳务费、设备购置费和其他日常支出。其他日常支出包括因开展科研活动而发生的各项管理费用和购买非资产性的材料、物资费用等。

科技经费外部支出 指调查单位在报告年度委托其他单位与其他单位合作开展科技活动而转拨给其他单位的科技经费,不包括外协加工费。

研究与试验发展经费支出 指报告年度在企业科技活动经费内部支出中用于基础研究、应用研究和试验发展三类项目以及这三类项目的管理和服务费用的支出。不论何种经费来源,只要实际用于上述三类项目的经费支出都应计算在内。具体计算办法:可将企业全部科技项目中确定为基础研究、应用研究和试

验发展三类项目的经费支出加总,再加上按上述三类项目支出占全部科技项目经费支出比重计算分摊的科技管理和服务费用取得。上述三类项目经费支出包括的内容与科技活动经费内部支出按用途分组所列的支出项一致。

普通高等学校 指按照国家规定的设置标准和审批程序批准举办,通过国家统一招生考试,招收高中毕业为主要培养对象,实施高等学校的全日制大学、独立设置的学员和高等专科学校、短期职业大学。

小学学龄儿童入学率 指调查范围内已入小学学习的学龄儿童占校内外学龄儿童总数(包括弱智儿童、不包括盲聋哑儿童)的比重。计算公式为:

小学学龄儿童入学率 = 已入学的小学学龄儿童数/校内外小学学龄儿童总数 100%

卫生技术人员 指在国民经济各行业中从事卫生医务工作的自然科学技术专业人员,包括正副主任医师、主治医师、医师、医(护)士和未评定职称的技术人员。

医院 指设有固定床位,能收容病人住院并能为病人提供医疗、护理服务的医疗机构,包括县级及县级以上医院、农村乡卫生院和其他医院三部分。医院按所属性质不同分为卫生部门、工业及其他部门和集体经济单位三类。县及县级以上医院按业务性质不同分为综合医院和专科医院。

卫生技术人员 指卫生事业机构支付工资的全部职工中现任职务为卫生技术工作的专业人员,包括中医师、西医师、中西医结合高级医师、护师、中药师、西药师、检验师、其他技师、中医士、西医士、护士、助产士、中药剂士、西药剂士、检验士、其他技士、其他中医、护理人员、中药剂员、西药剂员、检验员和其他初级卫生技术人员。

医生 指经卫生部门审查合格,从事医疗工作的专业人员。分为中医医生和西医医生。包括卫生技术人员中的中医师、西医师、中西医结合高级医师、中医士、西医士和其他中医。

· 统计资料 ·

十八、环境保护、安全生产 律师公证调解工作和劳动争议处理

HUANJINGBAOHU ANQUANSHENGCHAN
LUSHIGONGZHENG TIAOJIEGONGZUOHELADONG
ZHENGYICHULI

编辑:刘向东 魏永傅君 李文升
陈睿
校对:魏永傅君 李文升 陈睿

18 - 1 工业“三废”排放及处理利用情况

指 标	单 位	全 市	市 辖 区
一、工业锅炉及炉窖			
工业锅炉数	台/蒸吨	355/7219	148/3808.8
其中:烟尘排放达标的	台/蒸吨	352/7205	146/3798.8
工业炉窖数	台	329	171
其中:烟尘排放达标的	台	325	167
二、废水			
废水治理设施数	套	322	127
废水治理设施处理能力	万吨/日	56.89	26.31
工业废水排放总量	万吨	7213.12	2192.24
工业废水排放达标量	万吨	7192.4	2192.06
工业废水排放达标率	%	99.71	99.99
三、废气			
废气治理设施数	套	847	446
废气治理设施处理能力	万标立方米/时	4727.5	3180.5
工业废气排放总量	万标立方米	23498694	13091771
工业二氧化硫去除量	吨	86775.12	27985.56
工业二氧化硫排放量	吨	75678	50054.45
烟尘去除量	吨	2004074.16	749728.43
烟尘排放量	吨	19765.61	10577.97
工业粉尘去除量	吨	198936.78	151057.35
工业粉尘排放量	吨	9496.4	6636.61
四、工业固体废物			
工业固体废物产生量	万吨	763.15	380.73
工业固体废物综合利用量	万吨	692.32	360.66
工业固体废物综合利用率	%	90.72	97.36
工业固体废物贮存量	万吨	26.55	
工业固体废物处置量	万吨	44.28	0.74
工业固体废物排放量	万吨	0	0
五、工业污染治理投入			
1、本年施工项目总数	个	134	10
2、污染治理项目当年完成投资合计	万元	51352	28136
3、资金来源:国家预算内资金	万元		
环保补助资金	万元	5060	3700
环保贷款	万元		
其他资金	万元	46292	24436
其中:国内贷款	万元	60	
利用外资	万元		
4、资金使用:治理废水	万元	41599	26836
治理废气	万元	6623	1300
治理固废	万元		
治理噪声	万元		

18 - 2 2009 年安全生产伤亡事故情况表

项 目	单 位	2009 年	± %
事故起数	起	789	-58.7
道路交通	起	676	-1.0
火灾	起	107	-91.2
工矿商贸	起	6	50.0
死亡人数	人	390	1.6
道路交通	人	363	-2.9
火灾	人	2	100
工矿商贸	人	25	
受伤人数	人	556	-13.9
道路交通	人	556	-13.3
火灾	人		
工矿商贸	人		
经济损失	万元	413	-57.0

18 - 3 律师、公证、调解工作基本情况

项 目	单位	2009 年
律师工作		
律师事务所	个	60
律师	人	542
聘请担任常年法律顾问的单位	处	1282
民事诉讼代理	件	9857
刑事辩护	件	2937
行政诉讼代理	件	255
非诉讼法律事务	件	895
涉外及涉港澳台	件	
公证工作		
公证处	个	13
公证人员	人	109
#公证员	人	76
公证员助理	人	33
人民调解工作		
专职司法助理员	人	545
人民调解委员会	个	8147
调解人员	人	25712
调解民间纠纷	件	26633

18 - 4 劳动争议处理情况

项 目	单位	2009 年
上期未结案数	件	17
案件受理情况		
案件数	件	4173
#集体劳动争议数	件	790
劳动者当事人数	人	14055
#集体争议劳动者当事人数	人	3817
本期结案数	件	4190
本期未结案数	件	

主要统计指标解释

工业废水排放量 指经过企业厂区所有排放口排到企业外部的工业废水量。包括生产废水、外排的直接冷却水、超标排放的矿井地下水 and 与工业废水混排的厂区生活污水,不包括外排的间接冷水(清污不分流的间接冷却水应计算在内)。

工业废水排放达标量 指各项指标都达到国家或地方排放标准的外排工业废水量。包括未经处理外排达标和经过处理后外排达标两部分。

工业废水处理量 指报告期内各种水治理设施实际处理的工业废水量,包括处理后外排和处理后回用的工业废水量和虽经处理但未达到国家或地方排放标准的废水量。如车间和厂排放口均有治理设施,并对同一废水分级处理时,不应重复计算工业废水处理量。

工业废气排放量 指企业厂区内燃料燃烧和生产工艺过程中产生的各种排入空气的含有污染物的气体总量,按标准状态[273K, 101325Pa]计算。

烟尘排放量 指企业厂区内燃料燃烧产生的烟气中夹带的颗粒物数量。

工业粉尘排放量 指企业在生产工艺过程中排放的颗粒物重量,如钢铁企业的耐火材料粉尘、焦化企业的筛焦系统粉尘、烧结机的粉尘、石灰窑的粉尘、建材企业的水泥粉尘等。不包括电厂排入大气的烟尘。

工业固体废物产生量 指企业在生产过程中产生的固体状、半固体状和高浓度液体状废物的总量,包括危险废物、冶炼废渣、粉煤灰、炉渣、煤矸石、尾矿、放射性废物和其他废物等;不包括矿山开采的剥离废石和掘进废石(煤矸石和呈酸性或碱性的废石除外)。酸性或碱性废石指采掘的废石其流经水、雨淋水的PH值小于4或PH值大于10.5者。

工业固体废物排放量 指将所产生的固体废物排到固体废物污染防治设施、场所以外

的数量,不包括矿山开采的剥离废石和掘进废石(煤矸石和呈酸性或碱性的废石除外)。

律师 指受聘参加法律顾问处工作,担任法律顾问、刑(民)事代理人、刑事辩护人,办理非诉讼事件、解答法律询问,代写法律事务文书等主要从事律师业务的专职法律工作者和兼职律师。

公证人员 指在国家公证机关依法办理公证事务的司法人员,包括公证员、助理公证员和在公证处工作的其他人员。

办理公证文书 指公证处在一定时期内办结的公证文书件数。公证文书按司法部规定或批准的格式制作,包括国内公证和涉外公证两部分。国内公证分为经济合同公证和民事法律关系公证两大类。

调解人员 指在人民调解委员会担负调解民间一般民事纠纷和轻微违法行为引起纠纷的工作人员,包括调解委员会的委员和调解小组的调解员。

调解民间纠纷 指调解委员会依照法律规定,根据自愿原则,用说服教育的方法调解民间发生的有关民事权利和义务的争执,促成双方当事人达到以协议和谅解,解决纠纷。包括婚姻家庭纠纷,财产权益纠纷等。不包括法院受理调解的民事案件数。

受理劳动争议案件 是指劳动争议仲裁委员会根据国家有关规定,对劳动争议当事人的申请予以审查,符合受理条件而正式立案、准备处理的劳动争议案件数。

立案 指检察机关对犯罪线索进行初步调查后,认为存在职务犯罪事实并需要追究刑事责任时,依法决定作为刑事案件进行侦查的诉讼活动,是追究犯罪的开始。

决定逮捕 指检察机关对直接受理、自行侦查的案件,认为需要逮捕犯罪嫌疑人时,依据法律作出的逮捕决定。

十九、全国及全省各市主要经济指标

QUANGUO JI QUANSHENG FENSHI ZHUYAO JINGJIZHIBIAO

19 - 1 全国主要经济社会指标

指 标	单位	2009 年	± %
1. 国内生产总值	亿元	335353	8.7
其中:第一产业增加值	亿元	35477	4.2
第二产业增加值	亿元	156958	9.5
第三产业增加值	亿元	142918	8.9
2. 财政收入	亿元	68477	11.7
3. 农产品产量			
粮食总产量	万吨	53082	0.4
油料产量	万吨	3100	5
烤烟产量	万吨	280	6.7
茶叶产量	万吨	135	7.1
肉类总产量	万吨	7642	5
水产品产量	万吨	5120	4.6
4. 规模以上工业增加值	亿元		11
5. 全社会固定资产投资	亿元	224846	30.1
其中:房地产业投资	亿元	36232	16.1
6. 交通运输、仓储和邮政业增加值	亿元	17058	3.7
邮电业务总量	亿元	27313	14.6
年末电话用户(包括移动用户)	万户	106107	+7947 万户
全国电话普及率	部/百人	79.9	—
年末民用汽车保有量	万辆	7619	17.8
其中:私人汽车保有量	万辆	5218	25.0
7. 全社会消费品零售总额	亿元	125342.7	15.5
其中:城市消费品零售额	亿元	85133	15.5
县及县以下消费品零售额	亿元	40210	15.7

19 - 1 续表

指 标	单位	2009 年	± %
8. 全年进出口总额	亿美元	22072.19	-13.9
其中:出口总额	亿美元	12017	-16
进口总额	亿美元	10056	-11.2
年末国家外汇储备	亿美元	23992	+4531 亿美元
9. 实际外商直接投资额	亿美元	900.3	-2.6
10. 全年入境旅游人数	万人次	12648	-2.7
国际旅游外汇收入	亿美元	397	-2.9
全年国内出游人次	亿人次	19	11.1
国内旅游总收入	亿元	10184	16.4
11. 金融机构各项存款余额	万亿元	59.80	13.1
其中:城乡居民储蓄存款	万亿元	26.10	4.3
金融机构各项贷款余额	万亿元	40.00	9.6
12. 全年保险公司原保费收入	亿元	11137	13.8
支付赔款给付	亿元	3125	5.2
13. 全年普通高校教育招生	万人	639.5	5.2
普通高校在校学生	万人	2144.7	6.1
14. 全年 R&D 经费支出	亿元	5433	17.7
R&D 经费支出占 GDP 的比重	%	1.62	0.1
15. 全年受理国内外专利申请	万件	97.7	18.0
16. 卫生机构	万个	28.9	-3.7
卫生机构床位	万张	396	7.3
卫生技术人员	万人	522	6.1
17. 城镇登记失业率	%	4.3	0.1
18. 总人口	万人	133474	+672 万人
人口自然增长率	‰	5.05	0.03
19. 农民人均纯收入	元	5153	8.5
城镇居民可支配收入	元	17175	9.8

19 - 2 全省主要经济社会指标

指标名称	单位	2009年	比上年增长(%)
1. 山东省生产总值	亿元	33805.3	11.9
第一产业	亿元	3226.6	4.2
第二产业	亿元	19035.0	13.7
第三产业	亿元	11543.7	10.7
人均山东省生产总值	元	35796	11.3
2. 种植业			
粮食产量	万吨	4316.3	1.3
秋粮	万吨	2268.6	1.9
棉花产量	万吨	92.1	-11.5
油料产量	万吨	334.5	-1.8
蔬菜产量	万吨	8937.2	3.5
水果产量	万吨	2728.3	4.4
3. 牧渔业			
肉类总产量	万吨	684.1	3.6
奶类总量	万吨	258.2	1.3
禽蛋产量	万吨	377.7	3.3
牛年底存栏	万头	485.6	-7.1
猪年底存栏	万头	2753.1	1
羊年底存栏	万只	2096.9	-2.1
水产品产量	万吨	765.4	4.8
4. 农机总动力	亿千瓦	1.1	6.5
化肥使用折纯量	万吨	472.9	-0.72
农村用电量	亿千瓦时	415.2	3.8
有效灌溉面积	千公顷	4897	0.6
5. 农林牧渔业总产值	亿元	6003.1	4.3
农业产值	亿元	3203.9	2.5
林业产值	亿元	101.3	9.9
牧业产值	亿元	1706.9	6.0
渔业产值	亿元	747.4	6.2
农林牧渔服务业产值	亿元	243.6	8.0
6. 规模以上工业			
增加值	亿元	18847.78	14.9
主营业务收入	亿元	70676.81	14.3
利税合计	亿元	7253.38	12.9
#利润总额	亿元	4390.37	14.4
工业经济效益综合指数	%	286.63	26.39
流动资产周转率	次	3.81	持平
成本费用利润率	%	6.88	0.09
产品销售率	%	98.51	0.23
全员劳动生产率	元	242168	增加46245元

19-2 续表

指标名称	单位	2009年	比上年增长(%)
7. 全社会固定资产投资	亿元	19031.0	23.3
8. 公路客运量	万人次	226134	9.8
公路旅客周转量	亿人公里	1197.2	14.5
公路货运量	万吨	251587.0	16.2
公路货物周转量	亿吨公里	6045	18.1
高速公路通车里程	公里	4285	持平
邮电业务总量	亿元	1652	11.2
电话普及率	部/百人	80.7	+4.3 部
9. 社会消费品零售额	亿元	12363.0	19.1
10. 进出口总值	亿美元	1386.04	-12.4
进口总值	亿美元	590.38	-9.1
出口总值	亿美元	795.7	-14.6
合同外资金额	亿美元	87.1	-14.2
实际到帐外资	亿美元	80.1	-2.3
入境旅客	万人次	310.0	22.1
旅游总收入	亿元	2452.2	22.3
入境旅游收入	亿美元	17.7	26.7
11. 地方财政收入	亿元	2198.53	12.3
财政支出	亿元	3266.8	20.8(12.9)
12. 金融机构存款余额	亿元	34697.78	7776.9
居民储蓄存款余额	亿元	17082.76	2701.2
金融机构贷款	亿元	25961.32	5912.8
13. 专利申请量	件	66857	11.0
医院及卫生院个数	所	3029	-1.80
卫生机构床位数	万张	32.15	17.60
各类卫生技术人员	万人	40.7	17.50
14. 居民消费价格指数	%	100	
15. 城镇居民人均可支配收入	元	17811.0	9.2
城镇居民人均消费性支出	元	12013	9.1
城镇居民人均住房建筑面积	平方米	31.8	增0.4m ²
农民人均纯收入	元	6119.0	8.5
农民人均生活消费支出	元	4417.0	8.3
农村居民人均住房面积	平方米	34.20	增1.3m ²
16. 职工平均工资	元	29678	12.4
17. 年末总人口	万人	9470.31	—
人口自然增长率	‰	5.62	0.53

注:1、2009年财政支出包括成品油税费改革支出和地方政府债券支出等不可比因素,括号内12.9为剔除此因素的可比口径增长速度;

2、金融机构存、贷款余额增长为比年初增长额。

19 - 3 全省各市主要指标

地 区	年末总人口 (万人)	土地面积 (平方公里)	人口密度 (人/平方公里)
全 省	9470.31	157126	603
济南市	667.85	7999	835
青岛市	850.03	11175	761
淄博市	451.32	5965	757
枣庄市	366.52	4563	803
东营市	201.78	7923	255
烟台市	703.40	13746	512
潍坊市	895.15	16005	559
济宁市	803.18	11194	717
泰安市	548.02	7762	706
威海市	281.69	5698	494
日照市	275.75	5348	516
莱芜市	127.86	2246	569
临沂市	988.90	17184	575
德州市	553.07	10356	534
聊城市	560.96	8715	644
滨州市	369.98	9033	410
菏泽市	824.84	12194	676

注:本表中全省及各市人口均为抽样调查推算数(常住人口数),土地面积均为国土资源厅提供的数据。

19 - 3 续表 1

地 区	地区生产总值 (亿元)	比上年增长 (%)	第一产业增加值 (亿元)	比上年增长 (%)
全 省	33805.30	11.9	3226.60	4.2
济南市	3351.36	12.2	187.07	5.2
青岛市	4890.33	12.2	230.25	3.0
淄博市	2473.10	13.2	87.86	4.9
枣庄市	1201.28	12.6	103.81	3.8
东营市	2076.61	12.4	74.73	5.0
烟台市	3728.68	13.5	285.90	3.6
潍坊市	2727.77	12.9	301.96	4.6
济宁市	2279.19	12.7	270.41	5.1
泰安市	1715.66	13.6	170.32	4.5
威海市	1969.36	12.8	136.34	5.0
日照市	861.67	14.1	87.33	3.8
莱芜市	461.29	12.5	30.36	2.3
临沂市	2110.18	13.4	250.46	3.9
德州市	1545.35	12.7	191.00	3.9
聊城市	1375.92	13.2	198.63	4.0
滨州市	1350.90	13.4	135.93	5.5
菏泽市	953.64	14.3	205.19	2.1

19-3 续表 2

地 区	第二产业增加值 (亿元)	比上年增长 (%)	第三产业增加值 (亿元)	比上年增长 (%)
全 省	19035.03	13.7	11543.67	10.7
济南市	1453.55	12.1	1710.74	13.0
青岛市	2449.80	12.7	2210.28	12.5
淄博市	1554.28	13.6	830.95	13.2
枣庄市	744.40	13.6	353.08	12.7
东营市	1541.34	12.7	460.54	12.2
烟台市	2255.22	13.8	1187.56	15.3
潍坊市	1564.67	13.7	861.15	14.0
济宁市	1264.81	14.8	743.97	11.4
泰安市	936.35	14.0	608.99	15.5
威海市	1192.71	13.6	640.30	12.9
日照市	479.46	18.6	294.88	10.9
莱芜市	297.47	13.1	133.46	13.1
临沂市	1063.41	14.9	796.31	14.0
德州市	844.09	12.3	510.26	16.6
聊城市	808.46	15.4	368.84	12.9
滨州市	788.70	12.7	426.27	17.4
菏泽市	496.20	20.9	252.24	12.6

19-3 续表 3

地 区	第一产业所占 比重(%)	第二产业所占 比重(%)	第三产业所占 比重(%)	人均地区生产 总值(元)
全 省	9.6	56.3	34.1	35796
济南市	5.6	43.4	51.0	50376
青岛市	4.7	50.1	45.2	57681
淄博市	3.6	62.8	33.6	54846
枣庄市	8.6	62.0	29.4	32842
东营市	3.6	74.2	22.2	103246
烟台市	7.7	60.5	31.8	53066
潍坊市	11.1	57.4	31.6	30568
济宁市	11.9	55.5	32.6	28492
泰安市	9.9	54.6	35.5	31375
威海市	6.9	60.6	32.5	70046
日照市	10.1	55.6	34.2	31343
莱芜市	6.6	64.5	28.9	36125
临沂市	11.9	50.4	37.7	21400
德州市	12.4	54.6	33.0	28046
聊城市	14.4	58.8	26.8	24613
滨州市	10.1	58.4	31.6	36568
菏泽市	21.5	52.0	26.5	11604

19-3 续表 4

地 区	农林牧渔业 总产值(亿元)	比上年增长 (%)	林牧渔业产值 (亿元)	林牧渔业产值占总 产值的比重(%)
全 省	6003.10	4.3	2555.6	42.6
济南市	329.00	5.2	116.56	35.4
青岛市	408.61	3.2	208.14	50.9
淄博市	158.97	5.1	47.40	29.8
枣庄市	193.21	4.0	58.29	30.2
东营市	147.35	5.1	74.64	50.7
烟台市	510.89	3.8	261.02	51.1
潍坊市	595.68	4.7	243.27	40.8
济宁市	529.15	5.7	202.12	38.2
泰安市	296.18	4.7	108.79	36.7
威海市	267.08	5.5	195.96	73.4
日照市	149.85	3.8	71.49	47.7
莱芜市	58.84	2.7	24.77	42.1
临沂市	455.47	4.1	165.53	36.3
德州市	399.38	3.8	161.06	40.3
聊城市	362.16	4.0	96.22	26.6
滨州市	262.95	4.5	108.69	41.3
菏泽市	367.94	2.2	118.56	32.2

19-3 续表 5

地 区	粮食产量 (万吨)	棉花产量 (万吨)	油料产量 (万吨)	水果产量 (万吨)
全 省	4316.30	92.12	334.51	2728.25
济南市	289.47	3.19	6.07	132.50
青岛市	353.91	0.45	46.95	129.39
淄博市	163.18	1.06	1.98	104.68
枣庄市	182.71	0.54	10.07	47.11
东营市	80.32	13.67	0.53	24.15
烟台市	256.95	0.03	45.47	469.27
潍坊市	520.83	5.48	27.05	273.64
济宁市	446.24	14.05	22.62	155.87
泰安市	303.61	0.98	19.86	70.96
威海市	104.42		25.97	86.60
日照市	112.42	0.12	22.82	30.28
莱芜市	27.31	0.10	1.65	9.28
临沂市	456.15	1.34	80.42	273.57
德州市	721.21	21.47	1.91	104.50
聊城市	468.82	9.58	16.58	194.60
滨州市	295.10	15.54	1.22	139.77
菏泽市	559.32	23.85	22.10	301.86

注:水果产量包括果用瓜和园林水果。

19-3 续表 6

地 区	肉类总产量 (万吨)	水产品产量 (万吨)	规模以上工业增 加值(亿元)	比上年增长 (%)
全 省	684.13	765.41	18847.78	14.9
济南市	37.61	4.14	1154.01	11.2
青岛市	55.55	113.23	2338.13	14.9
淄博市	15.24	2.30	1648.51	14.9
枣庄市	22.95	4.29	671.95	16.2
东营市	22.11	42.36	1457.92	13.1
烟台市	43.89	190.84	2301.12	16.1
潍坊市	114.68	42.02	1498.98	15.1
济宁市	72.01	32.18	1076.67	14.7
泰安市	37.16	7.00	934.25	15.6
威海市	12.30	211.03	1156.05	13.9
日照市	15.54	47.86	463.85	29.5
莱芜市	5.96	0.32	303.59	14.2
临沂市	64.92	11.90	1057.57	15.9
德州市	55.02	7.57	835.98	15.2
聊城市	46.82	5.02	809.84	15.9
滨州市	37.83	34.06	763.48	15.6
菏泽市	55.36	9.30	483.19	23.4

注:工业指标均为规模以上工业口径。

19-3 续表 7

地 区	工业产品销售收入 (亿元)	比上年增长 (%)	工业利润总额 (亿元)	比上年增长 (%)
全 省	70676.81	14.3	4390.37	14.4
济南市	3926.35	5.9	231.69	31.1
青岛市	9297.31	15.9	464.91	77.4
淄博市	6074.16	16.2	383.38	64.6
枣庄市	2492.44	12.7	177.84	14.7
东营市	4423.05	7.0	483.97	-35.0
烟台市	8990.16	15.3	619.23	16.5
潍坊市	6050.24	15.5	326.29	20.7
济宁市	3378.41	10.0	255.19	-1.4
泰安市	3035.33	17.0	219.59	22.3
威海市	4750.38	15.2	212.79	10.1
日照市	1817.60	21.6	119.65	14.8
莱芜市	1291.23	-0.9	53.01	37.7
临沂市	3794.84	17.7	207.19	18.8
德州市	3275.56	16.1	196.40	14.7
聊城市	3208.76	20.3	204.96	26.9
滨州市	3135.90	12.9	151.23	19.6
菏泽市	1886.75	23.7	111.42	42.4

19-3 续表 8

地 区	工业利税总额 (亿元)	比上年增长 (%)	产成品 (亿元)	比上年增长 (%)
全 省	7253.38	12.9	2267.50	4.7
济南市	457.03	28.7	189.05	-5.6
青岛市	909.56	57.7	336.24	3.0
淄博市	713.88	62.6	140.75	-10.7
枣庄市	305.07	12.1	57.30	25.7
东营市	748.34	-39.0	122.05	2.2
烟台市	814.49	15.4	240.34	6.2
潍坊市	521.11	21.3	246.25	14.3
济宁市	413.36	0.5	152.37	3.0
泰安市	374.91	20.4	70.75	2.9
威海市	334.60	12.0	112.44	-1.2
日照市	174.60	15.6	74.22	30.0
莱芜市	90.76	0.6	52.89	-14.8
临沂市	309.96	16.8	161.12	1.1
德州市	387.76	21.0	80.92	10.9
聊城市	305.70	23.4	88.56	20.8
滨州市	253.83	20.3	95.42	20.7
菏泽市	191.20	36.0	44.85	10.2

19-3 续表 9

地 区	工业亏损面 (%)	比上年增减 百分点	亏损企业亏损额 (亿元)	比上年增长 (%)
全 省	6.23	-0.88	136.77	-57.5
济南市	12.08	-1.55	7.57	-74.3
青岛市	14.21	-2.00	36.21	-70.9
淄博市	4.22	-2.09	17.98	-72.4
枣庄市	2.80	-0.52	7.40	21.9
东营市	1.87	-0.53	1.06	79.8
烟台市	8.94	0.68	11.30	1.5
潍坊市	3.42	-0.47	12.84	21.5
济宁市	5.08	-0.49	10.68	-50.0
泰安市	4.16	-0.03	2.81	-18.7
威海市	8.37	1.03	3.16	-34.6
日照市	6.10	-0.45	2.44	-51.7
莱芜市	22.03	-1.73	2.77	21.8
临沂市	3.03	-1.28	7.81	-24.6
德州市	0.96	-0.18	2.72	109.1
聊城市	2.24	-0.32	3.85	-43.0
滨州市	5.84	-4.17	5.28	-7.0
菏泽市	3.26	0.02	1.15	-43.8

19-3 续表 10

地 区	应收帐款净额 (亿元)	比上年增长 (%)	产品销售率 (%)	比上年增减 百分点
全 省	3068.11	14.5	98.51	0.23
济南市	252.82	25.3	98.51	0.37
青岛市	681.57	18.0	97.68	0.36
淄博市	231.11	4.9	98.32	-0.10
枣庄市	47.01	0.3	99.27	-0.08
东营市	151.31	37.5	99.21	0.47
烟台市	366.15	11.3	98.94	0.38
潍坊市	269.58	7.8	98.34	0.49
济宁市	157.52	5.4	98.33	0.23
泰安市	122.18	6.7	98.67	0.47
威海市	187.02	15.6	98.50	-0.18
日照市	89.01	48.7	96.69	-2.15
莱芜市	53.08	9.3	96.68	-0.97
临沂市	138.27	-0.8	98.01	0.60
德州市	79.11	17.1	99.28	0.64
聊城市	91.63	31.7	99.23	0.29
滨州市	92.46	15.6	99.13	0.50
菏泽市	40.17	-5.8	99.45	0.49

19-3 续表 11

地 区	高新技术产业产值占 规模以上工业比重(%)	比上年增减 百分点	规模以上固定资 产投资额(亿元)	比上年增减 百分点
全 省	32.94	2.21	19030.97	23.3
济南市	39.37	2.03	1655.37	20.3
青岛市	46.51	0.20	2458.89	25.3
淄博市	35.80	2.26	1009.60	24.7
枣庄市	19.40	2.09	579.80	25.0
东营市	22.19	2.95	1095.59	23.4
烟台市	41.96	2.59	2222.17	25.1
潍坊市	30.35	2.26	1858.77	23.9
济宁市	33.16	2.35	1084.63	24.7
泰安市	30.82	2.07	1031.93	24.9
威海市	34.73	2.82	1165.54	24.2
日照市	17.47	2.05	631.86	23.1
莱芜市	19.30	4.24	260.55	23.3
临沂市	28.91	2.40	1150.51	24.8
德州市	24.47	2.17	926.92	25.0
聊城市	26.46	2.03	700.04	24.9
滨州市	16.27	2.41	723.41	24.7
菏泽市	22.28	2.97	475.41	24.9

19-3 续表 12

地 区	房地产开发投资额 (亿元)	比上年增长 (%)	社会消费品零售额 (亿元)	比上年增长 (%)
全 省	2428.73	19.1	12362.97	19.1
济南市	332.56	21.3	1617.87	19.3
青岛市	459.48	20.7	1743.99	19.1
淄博市	140.61	15.6	868.78	19.1
枣庄市	68.14	73.0	353.76	18.9
东营市	84.64	18.9	303.28	19.1
烟台市	271.20	-0.3	1219.96	19.2
潍坊市	266.50	30.1	988.49	19.1
济宁市	82.37	13.4	867.36	19.1
泰安市	52.16	18.9	556.35	19.2
威海市	209.51	39.4	576.00	19.1
日照市	61.14	6.7	252.87	19.1
莱芜市	16.39	23.5	160.60	18.4
临沂市	146.38	14.6	974.21	19.3
德州市	73.31	6.1	567.04	19.1
聊城市	32.44	-4.1	472.35	19.1
滨州市	69.83	12.4	360.28	19.1
菏泽市	62.09	39.2	482.54	19.2

19-3 续表 13

地 区	进出口总值 (亿美元)	比上年增长 (%)	出口总值 (亿美元)	比上年增长 (%)
全 省	1386.04	-12.4	795.65	-14.6
济南市	56.57	-29.5	30.47	-33.7
青岛市	448.51	-16.4	272.99	-16.3
淄博市	48.35	-15.1	30.63	-15.7
枣庄市	5.95	-11.0	4.89	-5.6
东营市	39.60	-3.9	17.55	-11.0
烟台市	342.94	-2.1	198.34	-3.9
潍坊市	80.27	-4.2	61.53	-5.9
济宁市	28.51	-12.8	15.68	-15.9
泰安市	10.76	-28.6	7.05	-23.4
威海市	106.13	-10.1	68.18	-8.5
日照市	85.70	-7.5	16.27	-35.6
莱芜市	15.74	-43.0	5.91	-56.7
临沂市	34.19	-14.3	21.88	-16.8
德州市	14.36	-7.2	9.55	-21.7
聊城市	22.21	-23.6	8.37	-44.8
滨州市	33.67	-25.7	17.66	-23.3
菏泽市	12.58	26.6	8.71	3.9

19-3 续表 14

地 区	进口总值 (亿美元)	比上年增长 (%)	实际利用外商直接 投资(万美元)	比上年增长 (%)
全 省	590.38	-9.1	801007	-2.3
济南市	26.10	-23.9	98062	13.4
青岛市	175.53	-16.5	218940	-16.0
淄博市	17.72	-13.9	38759	24.0
枣庄市	1.06	-29.8	21626	22.5
东营市	22.05	2.7	16506	-8.1
烟台市	144.60	0.5	108503	2.6
潍坊市	18.74	2.0	67777	39.8
济宁市	12.83	-8.6	41600	7.3
泰安市	3.71	-36.9	8761	-44.5
威海市	37.95	-12.8	55037	4.6
日照市	69.44	3.0	37656	-26.6
莱芜市	9.83	-29.6	8874	16.9
临沂市	12.31	-9.4	30515	0.7
德州市	4.81	46.5	13877	-15.5
聊城市	13.84	-0.5	9076	-23.5
滨州市	16.01	-28.1	16922	1.9
菏泽市	3.87	148.1	8516	-21.2

19-3 续表 15

地 区	地方财政一般预 算收入(亿元)	比上年增长 (%)	地方财政支出 (亿元)	比上年增长 (%)
全 省	2198.53	12.3	3266.77	20.8(12.9)
济南市	210.19	13.0	259.29	17.2
青岛市	376.99	10.1	433.58	17.4
淄博市	128.77	12.3	161.96	14.5
枣庄市	60.80	15.3	101.04	26.3
东营市	80.87	14.0	105.24	17.3
烟台市	189.12	13.8	248.03	18.5
潍坊市	157.95	19.7	227.72	24.9
济宁市	134.66	12.7	198.42	13.6
泰安市	91.44	19.7	134.47	20.5
威海市	102.52	9.5	136.91	12.0
日照市	43.48	19.7	72.89	27.5
莱芜市	32.70	8.1	44.61	13.3
临沂市	91.51	14.1	187.34	22.9
德州市	55.28	17.4	114.81	19.9
聊城市	55.38	13.2	107.26	17.6
滨州市	80.17	13.9	124.72	23.4
菏泽市	60.57	20.0	141.03	22.1

注:2009年财政支出包括成品油税费改革支出和地方政府债券支出等不可比因素,括号内12.9为剔除此因素的可比口径增长速度。

19-3 续表 16

地 区	国税收入 (亿元)	比上年增长 (%)	地税收入 (亿元)	比上年增长 (%)
全 省	2809.75	6.4	1232.83	11.6
济南市	259.82	13.0	165.59	14.3
青岛市	792.61	11.0	223.99	8.7
淄博市	188.50	37.7	71.43	11.1
枣庄市	54.22	6.2	44.24	12.1
东营市	78.25	16.5	59.82	15.3
烟台市	290.87	22.4	118.45	11.1
潍坊市	176.41	12.0	100.84	20.0
济宁市	155.36	8.0	99.36	7.7
泰安市	68.95	15.8	45.55	12.2
威海市	76.61	8.4	59.31	10.6
日照市	174.05	6.7	26.42	19.5
莱芜市	39.87	-31.5	20.60	2.6
临沂市	90.24	6.6	53.09	10.6
德州市	53.32	6.6	34.03	5.9
聊城市	66.68	-0.4	31.05	6.7
滨州市	93.96	1.3	37.91	6.1
菏泽市	45.62	10.1	41.12	22.7

19-3 续表 17

地 区	金融机构人民币存款 余额(亿元)	金融机构人民币贷款 余额(亿元)	居民储蓄存款余额 (亿元)
全 省	34697.78	25961.32	17082.76
济南市	6363.30	5700.86	1911.53
青岛市	6301.98	4873.53	2527.87
淄博市	2145.22	1395.29	1184.98
枣庄市	807.70	585.83	442.59
东营市	1300.97	899.36	640.22
烟台市	3342.26	2105.14	1851.19
潍坊市	2738.96	2042.63	1605.11
济宁市	1895.60	1128.71	1073.00
泰安市	1213.17	769.58	722.51
威海市	1380.80	953.05	826.38
日照市	811.98	726.74	389.44
莱芜市	562.44	426.89	261.95
临沂市	1762.34	1287.42	1178.11
德州市	1088.41	773.20	707.83
聊城市	1074.29	771.04	668.83
滨州市	918.27	846.99	444.54
菏泽市	898.31	657.50	645.42

19-3 续表 18

地 区	城镇居民人均可 支配收入(万元)	比上年增长 (%)	城镇居民人均消 费支出(万元)	比上年增长 (%)
全 省	17811	9.2	12013	9.1
济南市	22722	9.2	14764	6.2
青岛市	22368	9.3	16080	7.2
淄博市	19284	9.4	12685	10.8
枣庄市	15651	9.3	9608	8.7
东营市	21313	9.4	13599	9.5
烟台市	21125	9.2	14537	10.5
潍坊市	17267	10.0	12484	7.9
济宁市	17721	9.1	11244	11.5
泰安市	17672	9.8	12319	5.0
威海市	20117	8.5	14442	6.8
日照市	15794	9.6	10881	7.5
莱芜市	18943	10.0	12598	16.8
临沂市	18781	9.6	12034	10.1
德州市	15706	8.0	10164	6.6
聊城市	15957	9.6	11626	22.9
滨州市	17500	9.6	11879	9.8
菏泽市	12737	10.0	8464	10.0

19-3 续表 19

地 区	农民人均纯收入 (元)	比上年增长 (%)	农民人均生活 消费支出(元)	比上年增长 (%)
全 省	6119	8.5	4417	8.3
济南市	7805	8.7	4733	7.9
青岛市	9249	8.7	5832	10.0
淄博市	8013	8.8	5171	8.7
枣庄市	6255	9.3	3753	7.5
东营市	7327	10.0	4543	9.2
烟台市	8642	8.9	4521	7.5
潍坊市	7694	8.8	5240	8.5
济宁市	6470	8.5	3895	4.3
泰安市	6600	9.2	3870	8.3
威海市	9226	8.6	5441	15.7
日照市	6548	8.4	3859	7.7
莱芜市	7317	10.1	4117	9.1
临沂市	5882	9.3	3587	8.3
德州市	6138	8.5	2843	4.1
聊城市	5539	8.4	3169	7.7
滨州市	6245	10.3	4017	7.2
菏泽市	5047	10.1	3411	10.6

二十、临沂市统计局大事记

LINYISHI TONGJIJU DASHIJI

统计工作要事

元月1日,山东省统计局向我局发来贺信,祝贺我局被中央文明委命名表彰为“全国精神文明建设工作先进单位”,对我局全体干部职工在文明建设工作中所付出的辛勤劳动和作出的突出贡献表示衷心的感谢,同时勉励大家以此为新的起点,戒骄戒躁,再接再厉,再创佳绩。

元月2日,市局开展2008年部门统计督导验收工作。督导验收小组通过听取汇报、实地查看、适时询问等形式,依据《临沂市部门统计工作规范化管理办法》所规定的具体考核评分办法对部门统计的组织领导、统计机构和人员、统计调查、统计资料、统计工作信息化等5个大项45个小项进行了验收认定。

元月5日,山东省统计局发出通报,临沂市统计局再次被授予“全省先进市统计局”荣誉称号。这是自2004年以来,市统计局连续第5年被评为先进市统计局。

同日,市局向各县区局发出通知。要求各县区要高度重视节能统计工作,切实做好能源数据与能源普查数据的衔接,高度关注国家、省重点用能企业的节能量完成情况,特别是重点企业的节能量作为耗量企业节能好坏的重要指标情况,认真做好关闭、停产高耗能企业的统计汇总工作。

元月6日,市委常委、常务副市长、市经普领导小组组长杜德昌,在市经普领导小组副组长、市统计局局长庄惠超,市经普办常务副主任、副局长丁兆富,兰山区委区政府及有关部门负责人的陪同下,到沂景假日酒店、山东新港企业集团有限公司和山东金象铝业有限公司等单位,视察第二次经济普查入户登记工作,并看望一线的普查登记人员。杜德昌在听取了经济普查的工作汇报,充分肯定了兰山区政府经济普查工作,并就进一步做好普查工作提出要求。

元月7日,市局党组成员、工会主任乔金平和局机关党委副书记杨乐民受局党组的委托,专程慰问了结对帮扶特困职工,送上过节的油、面、大米等。转达了局党组书记、局长庄

惠超的节日问候,并祝春节愉快。

元月8日,局党组成员、纪检书记李桂兰代表局党组到市局帮扶村开发区重沟镇官路村慰问老党员和特困户。市局下派干部到村任职一年时间,为该村新修村庄道路、排水渠5000多米;争取资金,完成了村卫生室配套设施,投资20000元为该村安装路灯80盏,使全村的面貌发生了较大的变化,受到市委组织部和当地党委政府和村民的高度评价。

元月10日,在全省召开的统计教育工作会议上,临沂市统计局再次荣获“2008年度全省统计教育工作先进单位”,市局有6名同志荣获“全省统计教育工作先进个人”称号。

元月11日,市政府办公室对2008年下半年市政府门户网站内容保障工作进行了通报,市统计局的信息采用量在市直各部门中再次名列第一受到表彰。2008年全年信息采用量均在市直各部门中列第一。

元月14日,市局对荣获省(市)级文明机关称号县区统计局给予奖励的通报,对新申报获得2008年度省级文明机关称号的兰山区统计局、河东区统计局、沂水县统计局各奖励3万元;对新申报获得市级文明机关称号的费县统计局奖励1万元。

元月20日,我局2005年曾经帮扶过的帮扶点、沂南县砖埠镇西岳庄村党支部书记刘泽署带领村民代表给市统计局送来锦旗,代表全村1200名村民感谢市统计局党组和全局人员的无私帮助。在帮扶期间,市统计局帮助西岳庄村加固水库、打水井、修灌溉水渠、建文化大院、修文明街道、安路灯。改善了西岳庄村的村容村貌,提高了村民的生活水平。

元月21日下午,市政府召开新闻发布会,市统计局局长庄惠超发布了2008年全市经济和社会发展情况。临沂日报社、临沂电视台、临沂人民广播电台、沂蒙晚报、鲁南商报等新闻媒体记者参加了通报会。

同日,市局庄惠超局长分别向市委书记连承敏、市政府市长张少军、常务副市长杜德昌汇报了全省统计会议精神及全市统计工作会

议的筹备工作,各位领导对统计局 2008 年的工作和取得的成绩给予充分肯定,并责成市统计局抓紧筹备于近期召开全市统计工作会议。

元月 23 日,市局召开全体人员会议,传达贯彻全省统计工作会议精神,对春节前后各项工作进行安排部署。市局党组书记、局长庄惠超出席会议并讲话。会议要求全市各级统计系统一定要切实领会会议精神,按照会议提出的各项要求,切实抓好贯彻落实。会议还就春节前后各项工作做了部署。

2 月 1 日,市局按照市委的部署要求,采取五项措施,积极做好参加第二批深入学习实践科学发展观活动前期准备工作,确保学习实践活动开好头、起好步。

2 月 2 日,为使“两会”代表更全面、更直观地了解临沂改革开放三十年来的发展成就,市统计局精心编纂了《数说发展》统计服务“两会”专刊,并于“两会”代表报到时发给每位代表。该刊包括临沂近年来在全国、全省获得的各项荣誉,改革开放 30 年来临沂经济社会发展取得的成绩,以及 2008 年全省各市、淮海经济区、革命老区等区域的主要经济指标。该刊在宣传统计的同时,为各位代表更好地了解临沂、促进临沂更好更快发展提供了重要的参考依据,受到了代表委员地一致好评。

2 月 3 日,市局召开全体人员会议,科室负责人以上人员进行了述职述廉。会议还进行了 2008 年度民主测评活动,与会人员认真对局所有县级以下人员进行了量化打分,客观真实地反映了每个人一年来的德政勤绩情况。

2 月 3 日至 7 日,市统计局党组书记、局长,市政协十二届政协委员庄惠超出席市政协十二届六次会议,履行职能。

2 月 7 日,在市委、市政府联合召开的全市人口计划生育工作会议上,市统计局被评为“2008 年度履行计划生育职责先进单位”。

2 月 13 日,市政府召开全市统计工作会议,传达全省统计工作会议精神,总结 2008 年全市统计工作,部署今年统计工作任务。市委书记、市人大常委会主任连承敏,市委副书记、市长张少军给会议专门写来贺信;省统计局党组成员、副局长刘银田,市委常委、常务副市长杜德昌,市人大副主任田友梅,市政协副主席

杨爱华出席会议;市政府办公室、市文明办、市人事局有关领导应邀出席会议。会议宣读了连承敏书记、张少军市长的贺信,刘银田副局长、杜德昌副市长分别作了重要讲话,市统计局庄惠超局长作了工作报告,市人事局、市文明办领导分别宣读了表彰全市统计系统先进集体、个人和文明统计站的通报,市政府副秘书长、办公室主任沈孝生主持会议。向先进代表颁发了奖牌和证书。庄局长与各县区统计局长签订了 2009 年行政执法目标责任书。

2 月 15 日,市统计局制定 2009 年工作要点。2009 年,全市统计工作按照市委、市政府和省统计局的总体部署和要求,牢固树立“科学发展需要科学统计,科学统计促进科学发展”的指导思想,以服务科学发展为中心,以加强业务建设为主线,以改革创新为突破,重点抓好经济普查和各项统计调查,不断强化统计能力建设,继续深化文明创建,努力争创一流工作水平,为全市经济社会科学发展、和谐发展、率先发展提供强有力的统计保障。

2 月 13—16 日,省统计局社科处杜峰处长一行 4 人,在市统计局丁兆富副局长等领导陪同下,对市兰山区、郯城县的经济普查清查工作进行事后质量验收。

2 月 17 日临沂市委宣传部、市统计局联合召开全市文化产业统计监测工作暨业务培训会议。

2 月 20 日,根据市委组织部《关于做好 2008 年市直部门、单位领导班子和领导干部年度考核工作的通知》要求,市委考察组对市统计局领导班子进行了年度考核。

2 月 25 日,临沂市隆重召开创建全国文明城市表彰大会。大会由市委书记连承敏主持,市委常委、宣传部长丁风云宣读了中央文明委、省文明委和市委、市政府的表彰决定,市统计局荣获全国精神文明建设工作先进单位称号。在颁奖仪式上,庄惠超局长代表市统计局上台领奖。同时,市局还被市委、市政府授予 2008 年创建全国文明城市先进单位称号,有 8 名同志授予先进个人称号;兰山区统计局、河东区统计局、沂水县统计局被省文明委首次命名“省级文明机关”,市局、苍山、莒南、平邑、蒙

阴、临沭县统计局复查合格再次获得省级文明机关称号；罗庄区、沂南县、郯城县统计局再次获得市级文明机关（单位）称号，费县统计局首次获得市级文明机关称号。

同日，在全市创建全国文明城市表彰大会上，临沂市统计局“沂蒙诚讯”被授予临沂市“十大文明服务品牌”之一，名列第5位，受到表彰。在2008年全市开展的行业精神文明创建评选活动中，市局“沂蒙诚讯”经市文明委成员投票、社会问卷调查、网络投票和市文明委认真审核评选选出。

2月27日，市政府办公室对全市政务信息工作进行了通报，市统计局在2008年度政务信息工作综合考核中名列前茅，被评为“全市政务信息工作先进单位”。

3月1日，市统计局喜迁至临沂市北城新区天元商务大厦新办公区。新办公区与以前相比，无论是办公面积还是办公环境、办公设施都有了极大的改善和提高，为统计局干部职工更好的开展工作提供了良好的环境。

3月5日，全市深入学习实践科学发展观活动动员大会后，市统计局党组召开党组扩大会议，传达全市深入学习实践科学发展观活动动员大会精神。

3月7日，在“三、八”妇女节来临之际，市直机关妇女工作委员会召开表彰会议，我局两位职工家庭分别被授予“五好文明家庭”和“巾帼建功标兵”荣誉称号。

3月9日，根据市委学习实践科学发展观活动的总体部署和要求，按照《中共临沂市统计局党组关于开展深入学习实践科学发展观活动的实施方案》安排，特制定市局专题调研方案。为深化学习实践活动，确保调研活动取得实效。

3月10日，市局党组书记、局长庄惠超同志带领市局干部职工，来到临沂高新技术产业开发区马厂湖镇东叠庄参加市委组织的义务植树活动。

3月11日，市局召开深入学习实践科学发展观活动动员大会。认真学习贯彻全市深入学习实践科学发展观活动动员大会精神，对全局开展学习实践活动进行动员部署。局党组书记、局长、局学习实践活动领导小组组长庄

惠超同志作了题为《科学统计，实践创新，为促进全市经济社会发展提供优质服务》的动员讲话，市委指导检查四组组长、市卫生局副局长程杰同志带领检查指导组到会指导，并作重要讲话。局党组副书记、副局长、局学习实践活动领导小组副组长丁兆富主持会议。

3月13日，市统计局召开深入学习实践科学发展观活动领导小组扩大会议，对学习调研阶段工作进行安排部署。会议通报了临沂市统计局《深入学习实践科学发展观活动学习调研阶段工作方案》。确定了此次调研活动的主题为“科学统计、促进发展”，共分为3大领域28个专题调研内容。每一个调研题目都明确了分管领导，承办科室和完成时限。局党组书记、局长、局学习实践活动领导小组组长庄惠超同志对学习调研工作提出六项要求。

3月16日，经过前期规划设计、政府采购、装修等工作，市局新办公区档案室投入使用。在全局新办公区比较紧张的情况下，专门配备档案室，并积极筹措资金3万余元配备了国家统一标准密集架，新档案室的投入使用，为我局争创省特级档案室奠定了坚实的基础。

3月17日，为进一步做好深入学习实践科学发展观活动学习调研阶段的工作，强化学习效果，市局组织召开学习实践科学发展观专题辅导报告会，邀请省局党组成员、副局长姜玉山同志作了题为《以科学发展观指导科学统计，为建设经济文化强省做出应有贡献》的辅导报告。各县区统计局局长、临沂高新区经发局、开发区经贸局局长，市节能办全体同志，市统计局、兰山区、罗庄区、河东区统计局全体同志共200余人参加了报告会。报告会由市统计局局长庄惠超主持，市委组织部副部长、市委学习实践科学发展观活动领导小组办公室副主任王奎玉及市直机关工委、市劳动保障局、市政府节能办和市文明办等领导同志出席了报告会。

3月18日，全省2008年度能源公报数据联审会议在临沂召开。省统计局姜玉山副局长出席会议并讲话。会议期间，市委书记连承敏，市委副书记张务锋，市委常委、常务副市长杜德昌等领导先后会见了姜玉山副局长一行，并对当前经济形势和节能降耗工作进行了座

谈交流。姜玉山一行还在市政府副市长慕增利、市统计局局长庄惠超、市政府节能办主任赵常军的陪下,实地考察了新时代药业公司、国电费县公司,对企业生产经营情况进行了调研。

3月17—19日,省统计局法规处王强处长一行3人到临沂检查指导第二次经济普查数据处理工作。检查组对临沂市的普查工作给予了充分肯定,认为临沂市各级对普查工作高度重视,措施得力,制度健全,程序规范,效果显著,许多工作做在了全省的前列。

3月20日下午,市局党组理论中心组召开学习实践活动第一次集体学习会。

3月24日,在深入开展学习实践科学发展观活动中,市统计局围绕积极应对当前经济形势、保持经济平稳较快发展,紧密联系统计工作的实际,明确以“科学统计、服务发展”为活动主题,突出“深入学习实践、勇于开拓创新、确保数据质量、服务科学发展”为实践载体,积极组织开展各项活动,确保增强学习实践活动的针对性和实效性。

3月25日,市政府副市长慕增利主持召开全市工业经济调度会,市委副书记、市长张少军出席会议并讲话,市局庄惠超局长在会上作了《当前全市工业经济运行情况及趋势判断》的主旨发言,市直有关部门主要负责同志参加会议。

3月27日,为认真贯彻落实省局《关于印发2009年山东省统计法制工作要点的通知》及全省经济普查主任会议的精神,切实做好临沂市第二次经济普查工作,确保普查数据质量,制订下发《临沂市第二次经济普查数据质量检查实施方案》,对开展全市第二次经济普查数据质量检查作出具体部署。

截止3月份,为了进一步提升信息安全水平,市局投入18万元,对市县乡统计网络进行了升级改造,经过一个月的安装、调试、试用,日前已正式投入使用,全市统计内部网络的安全性和稳定性得到明显提升。

4月1日,在市局党组书记、局长庄惠超同志的带领下,局学习实践活动领导小组办公室一行5人组成考察学习组,来到淄博市统计局进行考察学习。考察组一行认真听取了淄

博市作为全省第一批学习实践活动的试点市关于开展学习实践科学发展观活动的成功做法和先进经验。

4月1日至30日,市统计局在学习实践活动学习调研阶段,以“科学统计、促进发展”为主题,围绕市委提出的建立健全保障和完善科学发展的体制机制、服务科学发展、保障改善民生的调研范围,对做好调研工作提出“三深入”和“五个要”的要求,就当前领导关心、社会关注的热点、难点问题精心确定了28项调研课题,组织各科室深入开展学习调研活动,取得积极成效,有多篇调研报告被市领导批示,报告所反映的观点和建议进入了领导决策。

4月7至4月22日,在市委、市政府部署开展的“执政为民、发展为民、问政于民、问计于民”活动中,市局按照市委、市政府的要求,就“你最关心的问题是什么、最不满意的问题是什么、最盼望解决的问题是什么”三个问题,以随机抽样、问卷调查的形式向群众征求意见和建议。

4月8日,市局深入学习实践科学发展观领导小组召开全体成员会议,对学习调研活动进行调度督导,听取各科室调研工作情况汇报,对调研工作进行安排部署。

4月9日下午,市纪委监察局机关举行深入学习实践科学发展观专题辅导报告会,市局党组书记、局长庄惠超应邀作了题为《站在新起点开创新局面在建设经济文化强省中实现新跨越》的专题辅导。市纪委副书记、监察局长王长利,市纪委副书记张群力等委局领导班子成员参加报告会。市纪委副书记赵宗远主持报告会。市纪委监察局机关全体党员干部聆听了报告。

4月10日,市委副书记、市长张少军主持召开2009年第44次常务会议,听取一季度经济社会发展形势及对策建议的汇报。市统计局党组书记、局长庄惠超参加会议,并就一季度经济形势和GDP增长的主要特点进行了分析和判断。

4月13日,根据市委学习实践科学发展观活动的总体部署和要求,按照局党组《关于开展深入学习实践科学发展观活动的实施方案》的安排,市局制定实践科学发展观活动解放思

想大讨论工作方案。通过解放思想大讨论活动,做到进一步转变不完全适应、不完全符合科学发展观要求的思想观念,着力解决存在的问题,努力提高推进统计工作科学发展的能力,确保解放思想大讨论取得实效。

4月14日,结合市局有关规章制度和统计工作实际,市局制定《临沂市统计局关于开展“评先树优”的暂行规定》。主要是规范各项评先树优工作,鼓励先进,鞭策后进,激励全局干部职工进一步解放思想、干事创业。

4月17日,市统计局学习实践活动办公室召开学习调研报告交流点评会。会议特邀市政府研究室副主任纪长胜、市委研究室科长郭存善到会指导并对调研报告进行点评。

同日,滨州市统计局朱兴新局长带领局办公室、综合科、工业科、社会科等12个科室一行到临沂市考察交流工作。

4月18日,市委副书记、市长张少军对我局两篇调研报告分别作出重要批示。其中,张市长在《对临沂县域经济监测评价体系的探讨》的调研报告上作出重要批示:请务峰书记、李峰秘书长阅。建立科学有效的县域经济监测评价体系,认真进行考核奖励,是推进县域经济发展的重要举措。市统计局的探讨有道理,可作为我市建立监测评价体系的重要参考。在《全市节能降耗情况》调研报告上批示:继续加强和改进能耗核算统计,加强与各有关沟通协调,及时提出意见建议,为确保完成“十一五”节能任务多做贡献。

4月20日,根据市政府安排,临沂市统计局召开一季度全市经济运行情况新闻发布会。临沂日报、临沂电视台、沂蒙晚报、鲁南商报等新闻媒体派记者参加了会议。

4月21日,市局召开副科级以上干部会议,传达省政府和市政府及全省统计系统廉政工作会议精神,学习市政府张少军市长在全市廉政会议上的讲话和中央、省委关于加强保密工作、改进文件工作和厉行节约的有关文件精神;通报全市一季度经济运行情况,对当前工作进行安排部署。

同日,局党组理论中心组召开第三次集体学习会。

4月22日,市局召开解放思想大讨论辅导

报告会,邀请市委党校教务处滕向红处长为全体党员干部作辅导报告。

4月29日,在市直机关工会工委召开的庆“五一”表彰大会上,我局机关工会、贸易外经科分别被授予“2008年度市直机关工会工作先进单位”和市直“工人先锋号”荣誉称号,并受到表彰。

4月30日,市统计局在天元商务大厦召开全体人员会议,对学习实践活动第一阶段工作进行总结,对做好第二阶段的各项工作进行部署动员。

5月3日,根据商务部等六部门《关于开展2009年外商投资企业联合年检工作的通知》和山东省外经贸厅等七部门联合发文的通知要求,由临沂市统计、外经贸、工商、财政、国税、地税、外管等八部门联合开展的2009年度外商投资企业联合年检工作全面展开。

5月4日,市委党工委、团工委隆重召开纪念“五四运动”90周年暨表彰大会。市统计局团支部荣获“五四红旗团支部”称号并受到表彰。

5月7—8日,省统计局、省林业局调研组一行2人来临沂市调研林业及其相关产业统计工作。

5月9日,副市长慕增利主持召开部分骨干企业负责人会议,市委副书记、市长张少军出席会议并讲话。会上,市统计局党组书记、局长庄惠超就做好骨干企业统计工作提出了建议。

5月11日上午,省统计局副局长刘银田在临沂市参加全省固定资产投资会议期间,带领济南、德州、日照等8个地市统计局领导,视察了临沂市社情民意调查中心,对临沂市社情民意调查工作给予了高度评价,同日下午,省统计局姜玉山副局长在临沂市委常委、常务副市长杜德昌的陪同下,参观了社情民意调查中心。姜玉山副局长对我市统计工作及社情民意调查工作给与高度赞扬。

5月9日,临沂市委副书记、市长张少军对市局呈报的《我市农民工转移及就业情况调研报告》作出批示:请农业局、劳动保障局负责同志阅。认真研究新情况,扎实做好农民工转移就业工作。

5月10日,市委、市政府确定由市统计局牵头,对促进我市农民增收致富工程有关情况进行调查。

5月13日,全省服务业三大载体统计监测工作会议在临沂市召开。省统计局副局长姜玉山,省发改委党组成员、省服务业办公室主任王文轩,市委常委、常务副市长杜德昌出席会议并讲话。会议期间,临沂市委书记连承敏,市长张少军,市委副书记张务锋分别会见了姜玉山副局长,并就当前的经济发展形势进行了交流。

5月14日,按照市委、市政府办公室关于《2009年全市开展“慈心一日捐”活动实施方案》的通知精神,我局近期开展了“慈心一日捐”活动。广大干部职工积极响应,踊跃捐款,共捐款7700元。

5月15日,市统计局设立分会场,认真组织全体干部职工集中收看了国家统计局召开的全国统计系统贯彻实施《统计违法违纪行为处分规定》视频会议,认真收听国家统计局局长马建堂讲话。

5月16日,市统计局召开副科级以上干部会议,传达贯彻省委九届七次全体会议、市委十一届十次全会精神。

5月17日,是第十九次全国助残日,市局组织有关科室人员走上街头开展助残日宣传活动,整个宣传活动得到了市残联和过往群众的好评。

5月17日—18日,全省统计系统办公室工作会议在临沂市平邑县召开。国家统计局办公室副主任王尔淳、省统计局副局长刘银田出席会议并讲话。

5月21日至22日,国家统计局社科司综合处副处长殷国俊、省统计局社科处副处长杨红康、副调研员焦建顺一行来我市调研文化产业发展情况。市委宣传部副部长韩利、市统计局局长庄惠超和市文化局分别介绍了我市文化产业发展情况和文化产业统计情况的介绍,并就有关问题进行了探讨。调研期间,殷国俊一行还实地考察了临沂市部分文化基础设施建设情况。调研组对临沂市文化产业发展和文化产业统计工作所取得的成绩给予充分肯定。

5月22—24日,省经济普查质量检查验收

组一行10人到临沂市进行经济普查质量验收检查。检查组认为,临沂市的经济普查工作非常扎实,普查表填写整洁规范,数据质量较高,符合《全国经济普查条例》和《第二次全国经济普查方案》的要求。

5月25日,在全市召开的社会治安综合治理暨平安临沂建设表彰大会上,市统计局荣获平安临沂建设先进集体荣誉称号,庄惠超局长代表市统计局上台领奖,我局连续两年被市委、市政府评为先进集体荣誉称号。

5月26日,市统计局下发《关于进一步加强工业投资贸易统计基础工作提高统计数据质量的通知》(临统字[2009]40号文件),《通知》指出:在当前扩内需、保增长、调结构的新形势下,工业、投资、消费统计工作,倍受各级党委、政府的重视和社会各界的关注。为落实好近日召开的省市县委全会精神,进一步加强企业统计基础工作,做好工业、投资、贸易统计工作,坚决执行好《统计法》和《统计违法违纪行为处分规定》等国家统计政策制度法规,切实提高数据质量,为经济社会发展提供准确的数据支持。省统计局和国家统计局对临沂市的这一做法给予充分肯定,并及时在国家局和省局内网进行了转发。

5月25日,按照市委《关于开好2009年度党员领导干部民主生活会的通知》要求,市统计局党组召开了2009年度党员领导干部专题民主生活会。会议由局党组书记、局长庄惠超主持,市局副县级以上党员领导干部参加会议,市委学习实践活动指导检查组组长、市卫生局副局长程杰、市委学习实践活动指导检查组组长、市委组织部科长程忠恕代表市委出席会议并给予指导。

5月27日下午,市发改委和市统计局联合召开全市社会发展水平综合评价工作会议。

6月1日,中共沂南县委对县统计局主要领导进行了调整,原沂南县民营经济工作办公室主任、党组书记王加文同志任县统计局局长、党组书记;原县统计局局长、党组书记秦丕华同志因到达任职年龄,任县统计局主任科员,不再担任县统计局局长、党组书记职务。

6月3日,市政协提案委员会转交给了由市统计局局长、政协委员庄惠超同志在今年

市政协十三届二次会议上提出的建议将《统计法》等统计法律法规列入临沂市普法依法治理工作及领导干部普法考试内容的《关于强化统计普法执法的提案》，市司法局高度重视，认真研究，以临司函(2009)字第4号文《对市政协十三届二次会议第202号提案的答复》作出明确答复，将统计法律法规的宣传列入《临沂市2009年普法依法治理工作要点》，在全市各类法律宣传活动中将统计法列入宣传内容和全市副科级以上干部普法考试内容。

6月5日，市委办公室以临办通报〔2009〕第19期全文将市统计局在深入学习实践科学发展观活动中开展的“问计于民”问卷调查形成的《临沂市“问政于民、问计于民”征求群众意见调查报告》，转发至各县区委、政府及市直各部门，责成有关部门要将调查报告中提出的问题逐一解决落实。

6月7日，市局庄惠超局长参加市政府第49次常务会议，听取了市经贸委关于全市1—5月份工业经济运行情况和全市节能工作情况的汇报，并提出意见和建议。

同日，市委副书记张务锋同志对市统计局呈报的《对我市农村新居工程建设工作的几点建议》作出批示，并提出工作要求：此调研报告及所提建议很好，具有很强的针对性和指导性。今年是农村工作把握机遇“唱大戏”的一年。请责成有关同志就统筹解决乡村环境问题作一调研并提出建议。

6月8日，市委副书记、市长张少军对市统计局关于全省社会发展水平综合评价工作情况汇报作出批示：请市统计局及各有关部门，认真履行职责，按照分工，顾全大局，精心做好相关数据的搜集整理工作，全面客观地反映我市社会发展水平。

同日，市纪委办公室和市统计局办公室联合发文(临纪办发〔2009〕27号)转发《关于转发中纪办发〔2009〕17号文件认真学习贯彻〈统计违法违纪行为处分规定〉的通知》(鲁纪办发〔2009〕9号文)通知，对认真抓好《统计违法违纪行为处分规定》传达贯彻提出明确要求。

6月9日，罗庄区委对区统计局领导班子进行了调整，原罗庄区统计局党组成员、主任

科员徐秀兰同志任区统计局局长；原区统计局局长、党组书记王仕和同志，不再担任区统计局局长职务。

6月12日，全市召开文化产业工作会议。市委常委、宣传部长丁风云、市人大常委会副主任田友梅、副市长左沛廷、市政协副主席杨荣三出席会议。市局庄惠超局长应邀出席会议并在会上作了题为《全力推进文化产业统计工作为建设经济文化强市提供优质服务》典型发言。

6月15日，临沂市召开第二次经济普查工作会议，传达贯彻全省第二次经济普查工作会议精神，安排部署国家经济普查数据质量检查迎查工作，学习培训普查区图电子化管理程序。

6月17日，为便于各级领导、部门单位负责人和广大统计人员学习贯彻《统计违法违纪行为处分规定》，全面把握《规定》的精神实质和主要内容，市局组织编印了2000多本《统计违法违纪行为处分规定》学习手册，并将《处分规定》学习手册直接送市、县、乡各级领导干部。

6月19日，市局举办全市第一期学习贯彻《处分规定》培训班。市局庄惠超局长出席会议并讲话，各县区统计局分管领导、法规人员40多人参加了此次培训。

6月24日，市局庄惠超局长到临沂经济开发区就统计工作和经济运行进行调研，就经济开发区的统计工作和经济社会发展与开发区领导进行了深入交流，并对开发区的统计工作提出了要求。

6月25日，为进一步加强部门统计工作，推进部门统计规范化建设，市局在连续两年开展部门统计规范化建设督导验收工作的基础上，对2009年度部门(单位)统计工作规范化督导验收和申报工作作出安排，提出明确要求。

6月27日，市局制定《临沂市统计局统计资料流程和报送发布管理暂行规定》。对进一步加强对统计资料的科学管理，实现统计资料收集整理、公布使用的制度化、规范化，准确、及时、高效地向党政领导和社会公众提供各种统计资料，最大限度地开发利用统计资料，全

面提升统计服务水平提供了有利保障。

7月2日,市委副书记张务锋就我局呈送的《对我市乡村环境综合整治的调查与思考》作出批示:“庄惠超局长、冯增田秘书长:乡村环境综合整治,是一项统筹城乡发展、惠及民生的工程。如何推向深入、好事办好,请市统计局多加调研,及时提出建议。此稿进一步充实后,建议以适当方式刊发。”同日,市委副秘书长冯增田签批:“请晓生主任与惠超局长联系,充实完善后刊发简报,或发《临沂工作》。”

7月3日—7月5日,市局庄局长参加市委召开的学习实践科学发展观活动现场观摩会,市统计局为会议编辑的上半年全市经济形势分析及全省各市及临沂市各县区主要经济指标完成情况等材料受到与会代表好评。

7月8日,庄惠超局长参加市政府第53次常务会议,代表市统计局就全市上半年经济形势及下半年工作建议进行了汇报。

7月10日,在深入学习实践科学发展观活动中,为进一步加强全市基层统计基础建设,提高统计人员业务素质。市统计局组织在兰山区统计局举办了区直单位及乡镇统计人员统计教育培训班。

7月15日—16日,全市上半年经济形势分析会在沂水召开。会议分两个阶段,15日考察观摩了兰山区、沂水县的部分建设项目和企业,16日集中开会。会议传达了全省上半年经济形势分析会议精神,对全市上半年经济形势进行了分析,总结了今年以来的全市统计工作,对下半年重点统计工作任务作了安排。

7月18日,为纪念新中国成立60周年,进一步坚定扩大会员热爱中国共产党,热爱新中国的信念,市局研究决定开展庆祝新中国60周年书画摄影和征文活动。

7月21日,市局组织对县区局、乡镇统计站统计基层基础规范化建设进行全面检查验收。

7月22日上午,市局召开2009年上半年全市经济运行情况新闻发布会。临沂电视台、临沂日报社、临沂人民广播电台、鲁南商报、沂蒙晚报等新闻媒体记者参加了发布会。

7月23日,临沂市召开全市统计学会秘书长会议。

7月24日,临沂市人民政府隆重召开节能考核表彰奖励电视会议,市统计局被评为2008年度节能突出贡献单位。

7月28日,市局党组书记、局长庄惠超在全市统计基层基础规范化检查验收期间,深入到县区、乡镇对统计基层基础及信息化建设情况进行调研指导,对各县区局、乡镇统计站的统计信息化网站(页)制作、栏目设置、内容更新等进行了全面检查,逐一点评,提出具体要求。

7月30日,由市保密局、国家安全局、公安局组成的市保密检查组到市统计局检查保密工作,检查组严格检查了文秘管理、涉密机器使用、内网与互联网的连接、移动存储介质的使用等情况,通过检查,检查组对市局保密工作给予充分肯定,认为市统计局你保密工作领导重视,制度健全,措施到位,有很多经验值得在全市推广。

8月3日上午,市局召开局长办公会议,传达学习了中央、市委有关文件精神,就贯彻落实全市统计系统上半年经济形势分析会议精神,学习实践科学发展观活动整改措施的落实情况 and 近期工作计划对各科室进行了调度。

8月4日,市统计局将全市基层基础规范化建设工作检查验收情况向各县区、开发区党委、政府分管领导及统计部门进行了通报,就做好下步的工作提出了具体要求。

8月11日,第二届鲁南经济带统计局长论坛在临沂举行。本次论坛以“搞好统计服务,促进科学发展”为主题,通过座谈交流、资料交换、参观考察等多种形式,旨在加强信息交流、提升统计工作水平、更好服务于经济社会发展。省统计局姜玉山副局长出席论坛并作了重要讲话,鲁南五市统计局长、综合科长出席论坛。临沂市委书记、市人大常委会主任连承敏,市委常委、常务副市长杜德昌,市政府秘书长钱迎伟等市领导与会议代表进行了交流。第二届论坛举办城市、临沂市统计局庄惠超局长主持会议。

8月11日,市政府办公室印发了《临沂市人民政府办公室关于加强部门统计工作的通知》(临政办发[2009]76号)文件,进一步对部门统计工作提出要求。《通知》的下发对于进

进一步明确统计工作职责,规范部门统计工作,理顺政府综合统计和部门统计的关系,完善统计工作监督检查机制具有重要意义。

8月13日,市统计局下发《关于认真学习宣传贯彻〈统计法〉的通知》为切实做好新《统计法》的学习宣传贯彻落实工作,近日,对学习宣传贯彻落实新《统计法》作出部署,提出具体要求。

8月15日,市委学习实践活动第四指导检查组一行4人,在组长、市卫生局副局长程杰带领下,到市统计局对学习实践科学发展观活动进行检查考核,检查组对我局学习实践活动给予高度评价。

8月17日,为了进一步推进山水二期工程建设进度,市统计局帮扶组徐勤夫副局长一行深入到沂水县山水水泥集团公司了解掌握工程进度,协调解决存在的问题。

8月18日,市统计局党组书记、局长庄惠超主持召开党组会议,研究部署第六次全国人口普查工作。会议传达学习了《国务院关于开展第六次全国人口普查的通知》(国发【2009】23号)、《山东省人民政府关于开展第六次全国人口普查的通知》(鲁政发【2009】76号)、《山东省人民政府关于成立第六次全国人口普查领导小组的通知》(鲁政办字【2009】130号)文件精神。为加强对普查工作的组织与领导,会议决定在市统计局内部成立由局党组书记、局长庄惠超同志任组长的临沂市第六次全国人口普查筹备工作领导小组,会议就人口普查的有关工作进行了安排和部署。

8月20日,市委召开市直机关建设群众满意服务品牌创建工作推进会。市统计局在会上做了《唱响“沂蒙诚讯”加强机关建设》的典型发言。市委副书记张务锋在讲话中对市局“沂蒙诚讯”服务品牌创建工作给予了肯定和表扬,指出:市统计局的“沂蒙诚讯”品牌创建活动,以“诚实可信的信息、准确及时的服务”为核心理念,加强统计职业道德教育,全力创建具有临沂特色的统计服务品牌,服务品牌叫的响、反响好,知名度高、影响力大,得到了社会各界的赞誉和基层群众的认可。

8月25日—26日,国家统计局资料管理中心副主任韦晶一行3人,在省统计局副巡视

员左振华、资料管理中心主任刘毅的陪同下来临沂市调研统计信息、资料管理和网站建设情况。

8月28日,根据省政府通知要求,结合临沂市实际,市政府下发《临沂市人民政府关于开展第六次全国人口普查的通知》,全面部署临沂市第六次全国人口普查工作。

8月29日,市局下发《临沂市统计巡查方案》,对2009年全市统计巡查作出部署。

9月2日,市纪委、市监察局派驻二组书记康德忠等一行五人来市统计局沟通衔接纪检工作。局党组书记、局长庄惠超及班子全体成员与派驻二组进行了座谈交流。

9月8日,市局组织召开了全市第二次R&D资源清查工作会议。

9月9日,市统计局召开全市第六次全国人口普查筹备工作会议,贯彻落实《山东省人民政府关于开展第六次全国人口普查的通知》(鲁政发【2009】76号)和全省第六次全国人口普查工作视频会议会议精神,专题部署全市第六次全国人口普查工作。

9月10日,市局召开学习实践科学发展观活动总结会。会议由局党组书记、局长、学习实践活动领导小组组长庄惠超主持,市局副县级以上党员领导干部和各科室负责人参加会议。局学习实践活动办公室负责人对活动情况进行总结。

9月12日,为深入贯彻落实党的十七大和十七届三中全会精神,按照市纪委、市委组织部、市委宣传部的部署市局积极行动,市局采取有力措施,用一个月的时间,在全局开展“反腐倡廉月教育活动”。

9月13日,由市统计局、科技局、发改委、教育局、财政局、经贸委六部门联合发文《关于开展全市第二次R&D资源清查的通知》(临统字【2009】75号)对全市开展第二次R&D资源清查工作进行全面部署。《通知》的出台加强了部门联系,进一步明确了部门职责,对全市的R&D资源清查工作作出了具体的安排部署,为下一步做好我市的R&D资源清查工作奠定了基础。

9月15日,为切实抓好新修订的《统计法》的学习宣传,确保在临沂市的深入贯彻落实,

市局根据国统字〔2009〕72号、鲁统字〔2009〕65号、临统字〔2009〕65号文《关于认真学习贯彻〈统计法〉的通知》精神，制定印发新《统计法》学习宣传贯彻落实工作计划。从七个方面对学习贯彻落实新《统计法》提出要求。

9月17日，在新中国成立60周年的喜庆日子里，临沂市统计局党组对本局老干部进行了走访慰问。

9月24日上午，第十一届全运会圣火传递临沂站起跑仪式，在沂河湖心岛大型水上实景风情歌舞《蒙山沂水》演出舞台隆重举行。圣火火炬手、省局机关党委副调研员龙爱敏代表省局及全省统计系统，登上红色画舫“颐顺号”，手持“如意”火炬，在千顷沂河上进行激情传递，充分展示了山东统计人的无限风采。传递活动结束后，龙爱敏和省局机关党委副书记赵梅来到临沂北城新区，与市统计局的领导和同志们合影留念。

9月24日，根据临沂市人民政府〔2009〕35号文件要求，结合临沂市工作需要，经研究成立临沂市第六次人口普查领导小组办公室，负责全市第六次人口普查工作的具体组织与实施。

9月27日，市局顺利完成全市第二次R&D资源清查摸底工作，按时保质将清查摸底数据上报省局。

10月2日，为进一步夯实县区GDP核算基础，规范和完善核算制度方法，不断提高GDP核算数据质量，市统计局下发《关于加强县区GDP核算工作的通知》，进一步规范GDP核算工作。《通知》从组织领导、核算基础、核算方法、核算审核、核算管理、核算检查六个方面对县区核算工作提出要求。

10月5—6日，国家统计局能源司综合处处长陶全处长一行到临沂市调研节能降耗工作。

10月10日，根据市政府有关文件规定，市统计局与市政府节能办公室联合通报了2009年上半年各县区万元GDP能耗等指标。

10月10日，为进一步做好全市城乡清查工作，市局庄惠超局长召开专题会议，认真研究制定《关于对〈山东省统计局关于开展城乡清查工作的通知〉的贯彻意见》，并采取五项

有效措施，全面做好城乡清查工作。

10月12日，市局庄惠超局长参加市委十一届十三次全体会议，学习省委九届八次全会精神，审议《中共临沂市委十一届十三次全体会议公报（讨论稿）》。

10月19—23日，临沂市开展2009年度创建优质高效服务科室电话评议活动。市委常委、市纪委书记徐涛，市委常委、秘书长李峰出席启动仪式。市委组织部常务副部长张佃余，市委组织部副部长、市人事局局长许德福，市纪委副书记、市监察局局长王长利，市统计局局长庄惠超等出席仪式。本次考核按照市委要求，市委督察考核办公室选取了具有行政执法、许可、审批、管理服务职能与重点项目建设，城市建设、民生服务，招商引资等工作密切相关的49个部门中的184个科室，计300多人参加了评议活动。

10月20日，临沂市2009年统计继续教育考试工作圆满完成，全市近1700人参加了考试。

10月21日，市局召开全市农业统计工作会议。

10月23日，按照《关于开展创建“文明统计站”活动的实施意见（试行）》的要求，市文明办、市统计局决定对2008年度文明统计站进行复查。

10月26日，根据市政府安排，市局召开前三季度全市经济运行情况新闻发布会。市局有关同志接受了临沂广播电视台采访。

10月28日，临沂市召开城乡划分工作布置暨培训会议。

10月30日，临沂市召开了全市普查办主任暨基本单位名录建设工作会议。

11月3日，省统计局人口处孙明清处长一行3人，到临沂市检查指导人口抽样调查工作。

11月4日，根据国家和省统计局的统一部署和要求，临沂市统计局、民政局、建设局、规划局、公安局、财政局、国土资源局、农业局联合印发《关于认真做好全市城乡划分清查工作的通知》（临统字〔2009〕86号），共同推进全市城乡划分清查工作。

11月5日，市统计局庄惠超局长到沂水县

就第六次全国人口普查筹备情况、城乡划分工作和常规统计工作情况进行调研。

11月7日,市委副书记张务锋《对我市城乡环境综合整治乡村“五化”建设有关情况的调研报告》做出批示:请速发简报。市统计局印呈阅件报连承敏书记、张少军市长。随后,市城乡环境综合整治领导小组办公室第101期工作简报以加编者按的形式全文刊发了此报告。编者按指出:按照市委领导同志的指示和要求,市统计局组织人员对全市城乡环境综合整治乡村“五化”建设有关情况进行了调研,形成了《对我市城乡环境综合整治乡村“五化”建设有关情况的调研报告》。现予以刊发,供参考。

11月13日,市局计划生育帮扶组一行3人在市局党组成员、工会主任乔金平同志的带领下,到市统计局计划生育帮促点费县方城镇古城里村帮促指导计划生育工作。

11月15日,为控制能源消耗过快,加快调整工业结构,确保完成今年的节能降耗任务,临沂市政府决定在全市组织开展淘汰落后产能集中行动,省统计局姜玉山副局长应邀出席了启动仪式。

11月20日,市统计局综合档案室通过了“省特级档案室”验收,评分达到99.5分,顺利晋升为全市第一批“省特级档案室”。

11月22日,国家统计局原综合司叶震司长一行5人来临沂考察工作。

11月24日,市统计局与市普法办、司法局等法制部门积极做好沟通协调,及早提交新《统计法》、《统计违法违纪处分规定》学习宣传重点,市普法办已将有关统计法律知识编入了《临沂市领导干部普法学习手册》、《2009年度全市副科级以上干部普法考试试卷》,并于近期发放全市各级领导和各界。

11月25日,省统计局对2009年信息工作进行通报表彰,在综合评比中,我局又取得第一的好成绩,这已是连续六年在全省17市名列第一。

同日,市委帮扶工业重点项目检查组在市委组织部和市经贸委有关人员的带领下到市统计局帮扶项目——沂水县山水水泥粉磨项目检查指导和半年工作评价验收工作。检查

组听取了项目负责人关于工程进度情况和市局工作情况的汇报,并实地查看了工程现场。检查组对市统计局帮扶工作给予高度评价。

11月26日,市统计局按照省统计局关于开展《统计法》宣传月活动文件精神及市普法宣传部门的部署安排,下发通知,确定12月份在全市统计系统组织开展《统计法》宣传月活动。

11月30日,全市视频会议系统经过前期广泛调研、设计方案、购置设备,测试,各项指标都达到了预期的目标,效果良好,市一县视频会议系统建设已经顺利完成。

12月2日,临沂市委书记、市人大常委会主任连承敏同志,市委常委、宣传部长丁凤云同志听取了市统计局关于全市文化产业、社会事业、新型城镇化和统计信息化建设方面的工作汇报。两位领导对市统计局的工作给予充分肯定和高度评价。连书记说:近几年来,在省统计局的领导和支持下,在庄惠超局长这个班长的带领下,各项工作取得了很大的成绩,市委、市政府对此非常满意,领导对一项工作重视,是因为这项工作本身重要,还必须干得起来,干得好,统计工作就是这样,既重要又干得好,统计局是我最放心的部门,从来不让我操心,各项工作走在前边,让人无可挑剔,对今年统计工作取得的成绩我还要表扬。统计局的分析报告比较客观,有深度,为市委、市政府科学决策提供了依据,希望同志们继续努力,为全市经济社会发展做出更大的贡献,同时代我向同志们问好。丁凤云部长指出:统计局的各项工作取得了很大的成绩,连书记多次在不同的会议上表扬庄局长和统计局,这主要是统计局有一个好班长、有一支好队伍,统计局的干部职工政治意识强、大局意识强、责任意识强、工作作风过硬,希望统计局一如既往地做好各项工作,争取更大的成绩。

同日,临沂市“十大文明服务窗口”电话评议启动仪式隆重举行。市委常委、宣传部长丁凤云,宣传部副部长、文明办主任何相军,文明办副主任李洪彦,市统计局局长庄惠超,以及20个被评议窗口单位的领导出席启动仪式。市统计局局长庄惠超主持仪式,丁凤云部长作重要讲话。在临沂市“十大文明服务窗口”评

议活动中,市局社情民意调查中心承担了问卷调查和电话评议两项任务。

12月3日,根据市政府文件和市委、市政府主要领导要求,市局组织专门人员研究制定了《临沂市物流业统计调查制度》(以下简称《制度》),报省局审批后,以临统字[2009]90号文及时进行印发,并组织逐步实施。

12月4日,按照省统计局和市普法部门部署,市局高度重视“12·4”全国法制宣传日宣传活动,庄惠超局长亲自在全局干部职工大会上作动员部署,市局结合实际,下发文件,充分准备,市县区局紧紧围绕“加强法制宣传教育,服务经济社会发展”的主题,上下联动,密切配合,积极组织开展了形式多样的“12·4”统计普法宣传活动。

12月5日,市政府下发了《关于同意莒南县、临港产业区统计和第六次人口普查工作交接的批复》(临政字[2009]259号),对市统计局就莒南县、临港产业区统计和人口普查交接工作专程进行调研、座谈,并提出的请示及时给予了批复,完全同意请示提出的要求。市委常委、常务副市长杜德昌做出批示:“同意市统计局的请示。请市统计局、莒南县政府、临港产业区管委会加强协调配合,确保交接工作顺利完成。”

12月7日下午,为认真贯彻落实杜德昌常务副市长指示精神和市政府[2009]259号批复的规定要求,市局庄惠超局长主持召开专题会议安排部署交接工作。莒南县、临港产业区管委会分管领导、统计负责人、市统计局分管负责同志和有关业务科室负责人等参加会议。

12月9日,庄惠超局长到沂南调研经济形势和统计工作。

12月11日,省统计局、省公安厅组成联合督导验收组,到临沂市就公安局创建省级部门规范单位进行督导验收,省验收组指出,临沂市公安局是全省公安系统唯一一家被考核验收的单位,也是除工商系统以外全省第一家市级争创省级部门规范化建设的单位,走在了全省公安系统统计工作的前列。

12月14日,临沂市召开第六次人口普查办公室主任会议,会议汇报交流了全市人口普查“四落实”工作进展情况,对当前人口普查工

作进行了安排部署。

12月15日,市委组织部、市委宣传部、市人事局、市司法局、市普法办等五部门联合下发《关于组织全市科级以上干部普法考试的通知》(临普法办[2009]15号文),明确了考试内容包括宪法、行政法、统计法等法律法规知识,参加考试的人员为全市各级党政机关、事业单位科级以上干部,企业中层以上管理人员。参加这次全市普法考试的科级以上干部共2.4万人。

12月16日,在全省召开的网站暨资料管理工作会议上,临沂市在统计网站绩效考核、统计网站门户信息绩效考核、统计网站门户建设绩效考核、网站统计政务信息报送、网站信息报送五项考核中获得特等奖,在网站统计分析信息报送考核中获得一等奖。

12月17日,市局组织各科室及所属各单位、城调队全体人员收看了国家统计局新《统计法》学习报告视频会议,认真听取了国家统计局局长马建堂重要讲话,及政法司司长程子林对新《统计法》重点内容解读。全国视频会议结束后,市局党组书记、局长庄惠超就贯彻落实会议精神、新《统计法》及《处分规定》提出具体要求。

12月19日,市政府推行依法行政暨执法案卷检查组组长、市政府法制局副局长樊伯哈一行3人来市局对推行依法行政暨执法案卷规范工作进行了检查。检查组对市统计局推行依法行政暨执法案卷规范及各项统计工作给予很高评价。

12月21日,省精神文明建设委员会发布《关于命名表彰2009年度省级文明单位、文明村镇、文明机关、文明社区的决定》,授予我市新申报的罗庄区、沂南县统计局,复查合格的市局和兰山区等8个县区局为2009年度省级文明机关称号。

12月26日,市委宣传部常务副部长韩利一行3人来市局就文化产业统计工作进行交流座谈,市局党组书记、局长庄惠超,党组副书记、调研员丁兆富及有关科室人员参加了座谈。

12月28日,市城乡环境综合整治领导小组办公室第112期工作简报专题刊发了市局

撰写的《对我市城乡环境综合整治长效机制建设有关情况的调研报告》。此期工作简报的编者按指出:按照市委领导同志的指示和要求,市统计局组织人员对全市城乡环境综合整治特别是长效机制建设情况进行了调研,形成了《对我市城乡环境综合整治长效机制建设有关情况的调研报告》。现予以刊发,供参考。

12月29日,按照省局要求,市局下发《关于对省局授予的第二批“乡镇统计站规范化建设示范单位”给予表彰和奖励的通知》(临统字〔2009〕101号文),对省局2009年表彰的罗庄区罗庄街道办事处统计站等10个单位,给予通报表彰,并在省局奖励的基础上,再给每个单位各5000元的奖励,用于乡镇统计站的软硬件建设。进一步激发了统计基层机构做好统计基层基础规范化建设工作积极性,促进全市统计基层基础规范化建设再上新台阶。

12月31日上午,在全市召开的经济工作会议上,市委书记、市人大常委会主任连承敏,市委副书记、市长张少军分别对统计工作作出重要指示。市委书记、市人大常委会主任连承敏要求,要关心、支持统计工作,加强对统计工作的组织领导,注意发挥统计的作用,支持统计部门依法统计、监测和调查分析。明年1月1日正式实施新修订的《统计法》,加大了对领导干部在统计数据质量方面的责任。必须实事求是地对待和评价成绩,严格执行《统计法》。全国第六次人口普查是一项重大的国情国力调查,涉及社会各方面,涉及千家万户,任务非常繁重,要高度重视,抓好组织领导,确保全国第六次人口普查工作顺利开展。市委副书记、市长张少军要求,各级各有关部门要扎实细致地开展用能统计,努力增加能源消费量与企业产值、产品产量之间的匹配性。

